

사업보고서

(제 13 기)

사업연도 2020년 01월 01일 부터
2020년 12월 31일 까지

금융위원회

한국거래소 귀중

2021년 3월 18 일

제출대상법인 유형 : 주권상장법인

면제사유발생 : 해당사항 없음

회 사 명 : 한국철강주식회사

대 표 이 사 : 문 종 인

본 점 소 재 지 : 경남 창원시 성산구 공단로 103번길 12
(전 화) 055)260-0500
(홈페이지) <http://www.kisco.co.kr>

작 성 책 임 자 : (직 책) 회 계 팀 장 (성 명) 노 태 규
(전 화) 055)260-0520

목 차

【 대표이사 등의 확인 】

- I. 회사의 개요
- II. 사업의 내용
- III. 재무에 관한 사항
- IV. 이사의 경영진단 및 분석의견
- V. 감사인의 감사의견 등
- VI. 이사회 등 회사의 기관에 관한 사항
- VII. 주주에 관한 사항
- VIII. 임원 및 직원 등에 관한 사항
- IX. 계열회사 등에 관한 사항
- X. 이해관계자와의 거래내용
- XI. 그 밖에 투자자 보호를 위하여 필요한 사항

【 전문가의 확인 】

1. 전문가의 확인
2. 전문가와의 이해관계

【 대표이사 등의 확인 】

대표이사등의 확인·서명

확 인 서

우리는 당사의 대표이사 및 신고업무담당이사로서 이 공시서류의 기재내용에 대해 상당한 주의를 다하여 직접 확인·검토한 결과, 중요한 기재사항의 기재 또는 표시의 누락이나 허위의 기재 또는 표시가 없고, 이 공시서류에 표시된 기재 또는 표시사항을 이용하는 자의 중대한 오해를 유발하는 내용이 기재 또는 표시되지 아니하였음을 확인합니다.

또한, 당사는 「주식회사 등의 외부감사에 관한법률」 제8조의 규정에 따라 내부회계관리제도를 마련하여 운영하고 있음을 확인합니다.

2021. 03. 18

【회사명】 한국철강주식회사

대표이사 【대표이사명】 문 종 인 

신고업무담당이사 【이사명】 이 병 제 

대표이사 등의 확인

I. 회사의 개요

1. 회사의 개요

(1) 회사의 법적, 상업적 명칭

당사의 명칭은 한국철강주식회사라고 표기하며, 영문으로는 KISCO라고 표기합니다.

(2) 설립일자 및 존속기간

당사는 구, 한국철강(주)에서 인적분할되어 2008년 9월 1일 설립되었으며, 2008년 9월 29일부로 유가증권시장 상장을 승인받았습니다.

(3) 본사의 주소, 전화번호 및 홈페이지

- ① 주소 : 경남 창원시 성산구 공단로 103번길 12
- ② 전화번호 : 055) 260 - 0500
- ③ 홈페이지 : <http://www.kisco.co.kr>

(4) 중소기업 해당여부

당사는 결산일 현재 중소기업기본법 제2조에 의한 중소기업에 해당되지 않습니다.

(5) 주요사업의 내용

회사의 주요 목적사업은 아래와 같으며 향후 추진계획에 있는 사업은 결산일 현재 해당사항이 없습니다.

목 적 사 업	비 고
1. 제강, 특수강, 단조강, 강관, 압연 및 기타 1차 금속제품 제조가공 판매업	-
2. 산소 및 가스제조 판매업	
3. 환경보전물품, 환경오염방지시설, 산업폐기물 처리시설, 오물종말처리시설의 설계, 제작, 감리 및 시공업	
4. 선박해체업	
5. 부동산 임대 및 매매업	
6. 수출입업 및 동대행업	
7. 장단기 금융업 및 전세업	
8. 사업목적 범위내의 기술용역업	
9. 건설업(토목, 주택, 건축공사업)	

목 적 사 업	비 고
10. 택지조성 및 공급업 11. 건설자재 판매업 12. 주택공급업 13. 부가통신업 14. 인터넷 및 정보통신업 15. 전자상거래업 16. 에너지 관련사업 17. 트랜지스터 및 유사반도체 제조 및 판매업 18. 각 호에 부대되는 일체의 사업 및 투자	

(6) 계열회사에 관한 사항

당사는 결산일 현재 KISCO홀딩스 그룹에 소속되어 있으며 기업집단에 소속된 회사는 다음과 같습니다.

업 종	회사명	상장여부	비 고
투자 및 지주사업	키스코홀딩스(주)	상장	국내
제철 및 제강업	한국철강(주)	상장	국내
기타 무역업	라보JAPAN	비상장	해외
기타 무역업	JINIL INTERNATIONAL	비상장	해외
제철 및 제강업	환영철강공업(주)	비상장	국내
섬유 및 합성수지 제조 판매	(주)서릉	비상장	국내
철강선 제조업	대흥산업(주)	비상장	국내
철강선 제조업	Youngwire vina	비상장	해외
철강선 제조업,운송업 자동차부품산업	(주)영흥 (구,영흥철강(주))	상장	국내
철강선 제조업	영흥(태창)강사승유한공사	비상장	해외
가스류,산업기계 제조 판매	(주)대유코아	비상장	국내
그외 기타분류안된운송관련업	마산항제5부두운영(주)	비상장	국내
기타 무역업	(주)라보상사	비상장	국내
운수업	(주)평안	비상장	국내
금융업	KSS홀딩스(주)	비상장	국내
기타 부동산 개발 및 공급업	(주)대흥	비상장	국내

업종	회사명	상장여부	비고
철강선제조업	한영선재(주)	비상장	국내
와이어로프 판매업	Youngwire USA	비상장	해외
와이어로프 판매업	Youngwire JAPAN	비상장	해외
와이어로프 판매업	Youngwire VT	비상장	해외

(7) 관계기업에 관한 사항

업종	회사명	지분율	상장여부	비고
기타 무역업	JINIL INTERNATIONAL	41%	비상장	해외

(8) 회사의 주권상장(또는 등록·지정)여부 및 특례상장에 관한 사항

주권상장 (또는 등록·지정)여부	주권상장 (또는 등록·지정)일자	특례상장 등 여부	특례상장 등 적용법규
유가증권시장	2008년 09월 29일	해당사항 없음	해당사항 없음

2. 회사의 연혁

설립일 이후 회사의 주된 변동내용은 다음과 같습니다.

- (1) 설립일 : 2008.09. 한국철강(주) 설립
 KISCO홀딩스(주) 인적분할
 분할전 연혁은 KISCO홀딩스(주) 연혁 참조
- 2008.10. 신규단강(70톤 특수강 전기로) 설비 준공
 2008.12. 20톤 단강 공장 매각
 2008.12. 신규단조(10,000톤 프레스) 설비 준공
 2009.03. 박막태양전지 모듈 국내 제1호 인증 획득
 2009.08. 박막태양전지 모듈 TUV(유럽) 인증 획득
 2009.09. 박막태양전지 모듈 UL(미국),cUL(캐나다) 인증 획득
 2010.06. ISO 14001, OHSAS 18001, KOSHA 18001 인증 획득
 2011.03. 결정질 모듈라인 설비 준공(65MW) 및 해외인증 획득

- 2011.04. ASME MO 인증 획득
- 2011.07. 미국 선급협회 단강 단조품 제품인증 획득
- 2011.11. KEPIC 단조품 재료업체 인증 및 일본해사협회 선박용 단강 단조품 제품인증 획득
- 2012.02. 프랑스, 독일, 영국, 이탈리아, 노르웨이 선급협회 단강 단조품 제품인증 획득
- 2012.04. 태양광사업부문 가동중단
- 2013.06. 중국선급협회 단강, 단조품 제품인증 획득
- 2014.12. 바르질라 단조품 제품인증 획득
- 2015.10. Crank Throw 가공공장 준공
- 2016.12. 내진용 철근 인증취득
- 2020.05. 단조사업부문 가동중단

(2) 회사의 본점소재지 변경

당사는 2008년 9월 1일 경남 창원시 성산구 공단로 103번길 12에서 설립 되었습니다. 이후 본점 소재지 변경은 없습니다.

(3) 최대주주의 변동

최대주주는 지주회사인 키스코홀딩스(주)로 결산일 현재 지분율은 40.81% 이며, 당기중 최대주주의 변동은 없습니다.

(4) 경영진의 중요한 변동

보고서 작성기준일 현재 당사 대표이사는 문종인, 이수하 각자 대표체제로 운영되고 있으며, 최근 5사업연도의 대표이사 변동내역은 다음과 같습니다.

변 동 일	주 요 변 동 내 용
2018년 03월 23일	조완제 대표이사 사임 (임기만료) 장세홍 대표이사 사임 (임기만료) 문종인 대표이사 신규선임 이수하 대표이사 신규선임

(5) 기타 설립이후 중요한 변동 상황

2008년 09월 29일 유가증권시장 상장하였습니다.

3. 자본금 변동사항

증자(감자)현황

(기준일: 2020년 12월 31일)

(단위: 원, 주)

주식발행 (감소)일자	발행(감소) 형태	발행(감소)한 주식의 내용				비고
		주식의 종류	수량	주당 액면가액	주당발행 (감소)가액	
2018.05.03	주식분할	보통주	36,840,000	1,000	-	주식 액면분할(5:1)로 증가된 보통주 유통주식수 확대 목적

4. 주식의 총수 등

(1) 주식의 총수 현황

(기준일: 2020년 12월 31일)

(단위: 주)

구 분	주식의 종류			비고
	보통주	우선주	합계	
I. 발행할 주식의 총수	150,000,000	-	150,000,000	-
II. 현재까지 발행한 주식의 총수	46,050,000	-	46,050,000	-
III. 현재까지 감소한 주식의 총수	-	-	-	-
1. 감자	-	-	-	-
2. 이익소각	-	-	-	-
3. 상환주식의 상환	-	-	-	-
4. 기타	-	-	-	-
IV. 발행주식의 총수 (II-III)	46,050,000	-	46,050,000	-
V. 자기주식수	903,861	-	903,861	-
VI. 유통주식수 (IV-V)	45,146,139	-	45,146,139	-

(2) 자기주식 취득 및 처분 현황

(기준일 : 2020년 12월 31일)

(단위 : 주)

취득방법		주식의 종류	기초수량	변동 수량			기말수량	비고		
				취득(+)	처분(-)	소각(-)				
배당 가능 이익 범위 이내 취득	직접 취득	장내 직접 취득	보통주	15,870	-	-	-	15,870	-	
			우선주	-	-	-	-	-	-	
		장외 직접 취득	보통주	-	-	-	-	-	-	-
			우선주	-	-	-	-	-	-	-
		공개매수	보통주	-	-	-	-	-	-	-
			우선주	-	-	-	-	-	-	-
	소계(a)	보통주	15,870	-	-	-	-	15,870	-	
		우선주	-	-	-	-	-	-	-	
	신탁 계약에 의한 취득	수탁자 보유물량	보통주	-	887,991	-	-	887,991	-	
			우선주	-	-	-	-	-	-	
		현물보유물량	보통주	-	-	-	-	-	-	-
			우선주	-	-	-	-	-	-	-
		소계(b)	보통주	-	-	-	-	-	-	-
			우선주	-	-	-	-	-	-	-
기타 취득(c)		보통주	-	-	-	-	-	-		
		우선주	-	-	-	-	-	-		
총 계(a+b+c)		보통주	15,870	887,991	-	-	903,861	-		
		우선주	-	-	-	-	-	-		

5. 의결권 현황

(기준일 : 2020년 12월 31일)

(단위 : 주)

구 분	주식의 종류	주식수	비고
발행주식총수(A)	보통주	46,050,000	-
	우선주	-	-
의결권없는 주식수(B)	보통주	772,265	-
	우선주	-	-
정관에 의하여 의결권 행사가 배 제된 주식수(C)	보통주	-	-
	우선주	-	-
기타 법률에 의하여 의결권 행사가 제한된 주식수(D)	보통주	-	-
	우선주	-	-
의결권이 부활된 주식수(E)	보통주	-	-
	우선주	-	-
의결권을 행사할 수 있는 주식수 (F = A - B - C - D + E)	보통주	45,277,735	-
	우선주	-	-

6. 배당에 관한 사항 등

당사는 정관에 의거 이사회 결의 및 주주총회 결의를 통하여 배당을 지급하고 있으며 배당가능이익 범위 내에서 회사의 지속적 성장을 위한 투자 및 주주가치 제고, 경영 환경 등을 고려하여 적정수준의 배당율을 결정하고 있습니다.

배당 관련한 회사의 정관 내용은 다음과 같습니다.

제43조 (이익배당)

- (1) 이익의 배당은 금전, 주식 및 기타의 재산으로 할 수 있다.
- (2) 제1항의 배당은 매결산기말 현재의 주주명부에 기재된 주주 또는 등록된 질권자에게 지급한다.

제44조 (배당금지청구권의 소멸시효)

- (1) 배당금의 지급청구권은 5년간 이를 행사하지 아니하면 소멸시효가 완성한다.
- (2) 제1항의 시효의 완성으로 인한 배당금은 이 회사에 귀속한다.

주요배당지표

구 분	주식의 종류	당기	전기	전전기
		제13기	제12기	제11기
주당액면가액(원)		1,000	1,000	1,000
(연결)당기순이익(백만원)		-	-	-
(별도)당기순이익(백만원)		-8,461	19,084	12,173
(연결)주당순이익(원)		-184	415	264
현금배당금총액(백만원)		9,056	9,207	9,207
주식배당금총액(백만원)		-	-	-
(연결)현금배당성향(%)		-	48.24	75.63
현금배당수익률(%)	보통주	3.00	4.10	3.60
	우선주	-	-	-
주식배당수익률(%)	보통주	-	-	-
	우선주	-	-	-
	보통주	200	200	200

구 분	주식의 종류	당기	전기	전전기
		제13기	제12기	제11기
주당 현금배당금(원)	우선주	-	-	-
주당 주식배당(주)	보통주	-	-	-
	우선주	-	-	-

※ 상기 표의 당기(제13기) 현금배당금은 정기주주총회 승인전 금액으로, 향후 정기주주총회에서 부결되거나 수정이 발생한 경우 정정보고서를 통해 그 내용 및 사유 등을 반영할 예정입니다.

과거 배당 이력

(단위: 회, %)

연속 배당횟수		평균 배당수익률	
분기(중간)배당	결산배당	최근 3년간	최근 5년간
-	13	3.57	3.09

※ 최근사업연도 분기배당, 결산배당을 포함하고 있습니다. 2020년(제13기) 결산배당은 정기주주총회 승인전으로, 향후 정기주주총회에서 부결되거나 수정이 발생한 경우 정정보고서를 통해 그 내용 및 사유 등을 반영할 예정입니다.

7. 정관에 관한 사항

사업보고서에 첨부된 정관의 최근 개정일은 2020년 3월 27일입니다.

다만, 2021년 3월 26일 개최 예정인 제13기 정기주주총회에 정관 일부 변경의 건이 상정되어 있습니다. 내용은 아래와 같습니다.

개정前	개정後	비 고
제8조의2 ⑦ 종류주식의 존속 기간은 발행일로부터 5년으로 하고 이 기간 만료와 동시에 보통주식으로 전환된다. 그러나 위 기간 중 소정의 배당을 하지 못한 경우에는 소정의 배당을 완료할 때까지 그 기간을 연장한다. 이 경우 전환으로 인하여 발행하는 주식에 대한 이익의 배당에 관하여는 제10조의4의 규정을 준용한다.	제8조의2 ⑦ 종류주식의 존속 기간은 발행일로부터 5년으로 하고 이 기간 만료와 동시에 보통주식으로 전환된다. 그러나 위 기간 중 소정의 배당을 하지 못한 경우에는 소정의 배당을 완료할 때까지 그 기간을 연장한다.	직전영업연도 말일을 배당기준일로 전제한 상법 규정이 삭제됨에 따라, 주식의 발행 시기와 관계 없이 배당기준일 현재 발행된 모든 주식에 대하여 동등 배당하는 취지로 내용을 정비함
제10조의3 ⑧ 주식매수선택권의 행사로 인하여 발행한 신주에 대한 이익의 배당에 관하여는 제10조의4의 규정을 준용한다.	제10조의3 ⑧ <삭제 2021.3.26 >	
제10조의4 (신주의 배당기산일) 이 회사가 유상증자, 무상증자 및 주식배당에 의하여 신주를 발행하는 경우 신주에 대한 이익의 배당에 관하여는 신주를 발행한 때가 속하는 영업연도의 직전영업연도말에 발행된 것으로 본다.	제10조의4 (동등배당) 이 회사는 배당 기준일 현재 발행(전환된 경우를 포함한다)된 동종 주식에 대하여 발행일에 관계없이 모두 동등하게 배당한다.	
제11조 ④ 제3항의 사무취급에 관한 절차는 명의개서대리인의 유가증권의 명의개서대행 등에 관한 규정에 따른다.	제11조 ④ 제3항의 사무취급에 관한 절차는 명의개서대리인이 정한 관련 업무 규정에 따른다.	전자증권제도 도입에 따라 문구를 수정함

제12조 < 삭제 2019.3.29 >	제12조 (주주명부 작성 비치) ① 이 회사는 전자등록기관으로부터 소유자 명세를 통지받은 경우 통지받은 사항과 통지연월일을 기재하여 주주명부를 작성 비치하여야 한다.	전자증권법 제37조 제6항의 규정을 반영함
	② 이 회사는 5% 이상 지분을 보유한 주주(특수관계인 등을 포함 한다)의 현황에 변경이 있는 등 필요한 경우에 전자등록기관에 소유자명세의 작성을 요청할 수 있다.	전자증권법 시행령 제31조 제4항 제3호 가목에 의거 회사가 소유자명세의 작성 요청이 가능하도록 근거 조항을 마련함
	③ 이 회사는 전자문서로 주주명부를 작성한다.	
제14조의2 ⑥ 전환으로 인하여 발행하는 주식에 대한 이익의 배당과 전환사채에 대한 이자의 지급에 관하여는 제10조의4의 규정을 준용한다.	제14조의2 ⑥ 주식으로 전환된 경우 회사는 전환 전에 지급시기가 도래한 이자에 대하여만 이자를 지급한다.	배당기준일 현재로 모든 발행된 주식에 대해 동등하게 배당이 지급될 수 있게 됨에 따라 이자 지급시기를 명확히 함
제15조 ⑥ 신주인수권의 행사로 인하여 발행하는 주식에 대한 이익의 배당에 관하여는 제10조의4의 규정을 준용한다.	제15조 ⑥ <삭제 2021.3.26 >	제10조의4의 조정에 따라 배당기산일 준용 규정을 삭제함
제19조 ② 의결권있는 발행주식총수의 100분의 1이하의 주식을 소유한 주주에 대한 소집통지는 2주간 전에 주주총회를 소집한다는 뜻과 회의 목적사항을 서울특별시내에서 발행하는 매일경제신문과 서울신문에 2회 이상 공고함으로써 제1항	제19조 ② 의결권있는 발행주식총수의 100분의 1이하의 주식을 소유한 주주에 대한 소집통지는 2주간 전에 주주총회를 소집한다는 뜻과 회의 목적사항을 서울특별시내에서 발행하는 매일경제신문과 서울신문에 2회 이상 공고하거나 금융감독	상법 제542조의4 제1항의 규정을 준용함 (종이신문 구독률이 떨어지고 있는 추세를 반영)

<p>의 서면 또는 전자문서에 의한 소집통지에 갈음할 수 있다.</p>	<p>원 또는 한국거래소가 운용하는 전자공시시스템에 공고함으로써 제1항의 소집통지에 갈음할 수 있다.</p>	
<p>제31조 (이사의 임기) 이사의 임기는 취임후 1년내의 최종의 결산기에 관한 정기주주총회의 종결시까지로 한다.</p>	<p>제31조 (이사의 임기) 이사의 임기는 취임후 2년내의 최종의 결산기에 관한 정기주주총회의 종결시까지로 한다.</p>	<p>이사 임기 조정</p>
<p>제39조의2 ④ 사외이사가 아닌 감사위원회 위원을 선임하거나 해임할 때에는 의결권을 행사할 최대주주와 그 특수관계인, 최대주주 또는 그 특수관계인의 계산으로 주식을 보유하는 자, 최대주주 또는 그 특수관계인에게 의결권을 위임한 자가 소유하는 의결권 있는 주식의 합계가 의결권있는 발행주식총수의 100분의 3을 초과하는 경우 그 주주는 그 초과하는 주식에 관하여 의결권을 행사하지 못한다.</p>	<p>제39조의2 ④ 감사위원회 위원의 선임과 해임에는 의결권 없는 주식을 제외한 발행주식총수의 100분의 3을 초과하는 수의 주식을 가진 주주(최대주주인 경우에는 사외이사가 아닌 감사위원회 위원을 선임 또는 해임할 때에는 그의 특수관계인, 그 밖에 상법시행령으로 정하는 자가 소유하는 주식을 합산한다)는 그 초과하는 주식에 관하여 의결권을 행사하지 못한다.</p>	<p>상법 제542조의12 제4항 반영</p>
<p>(신 설)</p>	<p>제39조의2 ⑥ 감사위원회 위원은 주주총회에서 이사를 선임한 후 선임된 이사 중에서 감사위원을 선임하여야 한다. 이 경우 감사위원회위원 중 1명은 주주총회 결의로 다른 이사들과 분리하여 감사위원회 위원이 되는 이사로 선임하여야 한다.</p>	<p>상법 제542조의12 제2항 반영</p>
<p>(신 설)</p>	<p>제39조의2 ⑦ 감사위원회 위원의 선임은 출석한 주주의 의결권의 과반수로 하되 발행주식총수의 4분의 1이상의 수로 하여야 한다. 다만, 상법 제 368조의4 제1항에 따라 전자적 방법으로 의결권을 행사할 수 있도</p>	<p>상법 제542조의12 제8항 반영</p>

	특한 경우에는 출석한 주주의 의결권의 과반수으로써 감사위원 회 위원의 선임을 결의할 수 있 다.	
(신 설)	제39조의2 ⑧ 감사위원회 위원은 상법 제434조에 따른 주주총 회의 결의로 해임할 수 있다. 이 경우 제6항 단서에 따른 감 사위원회 위원은 이사와 감사 위원회 위원의 지위를 모두 상 실한다.	상법 제542조의1 2 제3항 반영
제43조 ② 제1항의 배당은 매결 산기말 현재의 주주명부에 기 재된 주주 또는 등록된 질권자 에게 지급한다.	제43조 ② 제1항의 배당은 제1 3조에서 정한 날 현재의 주주명 부에 기재된 주주 또는 등록된 질권자에게 지급한다.	상법 개정에 따 라 배당기준일을 결산기말이 아 닌 날로 정할 수 있게 됨에 따라 의결권행사 기준 일에 맞추어 배 당기준일을 정할 수 있도록 개정 함

정관 변경 이력

정관변경일	해당주총명	주요변경사항	변경이유
2018.03.23	제10기 정기주주총회	제5조(발행예정주식의 총수) 제 6조(일주의 금액)	주식 액면분할
2019.03.29	제11기 정기주주총회	제9조 (주식 및 신주인수권증서에 표시되어야 할 권리의 전자등록) 제11조 (명의개서대리인) 제12조 < 삭제 2019.3.29 > 제15조의2 (사채 및 신주인수권증 권에 표시되어야 할 권리의 전자 등록)	전자증권제도 시행에 따른 정관 정비
2019.03.29	제11기 정기주주총회	제39조의2 (감사위원회의 구성)	상법 제542조의11 제4항 반영
2019.03.29	제11기 정기주주총회	제39조의3 (감사위원회의 직무) 제41조의2 (외부감사인의 선임)	외부감사법 개정법을 반영

정관변경일	해당주총명	주요변경사항	변경이유
2020.03.27	제12기 정기주주총회	제13조(기준일) 제17조(소집시기)	상법 시행령 개정 취지에 따라 주주총회에서 권리를 행사할 수 있는 주주의 기준일을 이사회 에서 정할 수 있도록 함

II. 사업의 내용

1. 사업의 개요

(1) 업계의 현황

1) 산업의 특성

철강산업은 자동차, 건설, 조선 및 방위산업을 비롯한 전산업의 기초소재를 공급하는 국가 기간산업으로 국가경제발전의 중추적, 전략적 장치산업입니다.

철강산업은 과거 한국경제성장의 중추적인 역할을 수행하며 놀라운 성장을 이룩해왔습니다. 하지만 이제는 수요정점기를 지나 저성장세로 들어섰으며, 중국 철강산업이라는 강력한 변수를 포함하여 세계 철강산업의 환경도 더욱 경쟁적으로 변할 전망입니다. 이러한 환경에 직면한 한국 철강산업이 안정적으로 발전하기 위해서는 기술력 향상 및 다양한 성장전략이 필요합니다.

2) 산업의 성장성

철강산업의 성장은 자동차, 조선, 건설, 가전, 기계 등 주요 수요 산업의 성장과 밀접한 관계를 갖고 있으며, 최근 글로벌 경기침체로 철강산업의 성장은 단기적으로 둔화될 것으로 보입니다. 하지만 장기적으로 글로벌 경기침체 극복을 위한 노력과 국내 산업의 성장세를 기반으로 철강산업은 꾸준히 성장할 것으로 기대됩니다.

또한, 수요산업의 고도화에 발맞추어 고급강, 고기능성 금속 소재의 수요는 더욱 빠른 속도로 증가될 것으로 예상되며 이에 따라 생산 및 조업기술에 비해 상대적으로 열위였던 고급강 생산 및 공급체제가 점차 확대될 것으로 예상됩니다.

3) 경기변동의 특성

전기로 제강업은 주로 국내외 건설경기 경기에 따라 영향을 받으며 최근 건설공법 발달로 계절적 변동이 불분명해지고 있습니다.

장기적 성장 사이클로 보면 사회간접자본확충 및 주거환경개선이 대거 이뤄지는 성장 초기 및 중기에 호황을 누리다가 점차 안정세에 접어드는 특징을 가집니다.

그러나 최근 수년간 경기사이클의 주기적 특성이 불분명해지고 연중 일정한 수요가 형성됨에 따라 상대적으로 건설경기 및 정부의 부동산, 건설 정책의 기조에 의한 영향이 확대되고 있습니다.

4) 경쟁요소

① 기술경쟁력 : 보통강의 경우 일반강의 조업기술은 선진국 수준과 대등하나 제품의 기술향상 및 고부가가치화를 위한 기술은 선진국에 비해 비교적 열위에 있습니다. 특수강의 경우 생산기술은 저급강의 경우 대등한 수준인 반면 고급강의 경우는 제강, 정련기술이 열세에 있습니다.

② 가격경쟁력 : 철근과 형강 등 조강류는 일본의 고가전략으로 일본에 비해서는 상대적으로 가격경쟁력이 우위를 점하고 있으나 미국과 EU에 비해서는 고철가격 등으로 열위에 있습니다. 또한 최근 중국의 철강설비 급증으로 인한 공급과잉이 세계적인 철강가격을 주도하고 있으며 국내 가격경쟁력을 더욱 위협하고 있습니다.

5) 자원조달상의 특성

전기로 제강업체의 주요원료는 철스크랩이며, 우리나라의 경우 철스크랩 발생량이 충분치 못해 일정부분 수입 철스크랩 사용이 필수적이며 세계 철스크랩 시장에 큰 영향을 받습니다. 최근과 같이 가격변동성이 높은 시장환경에서는 무엇보다도 가격경쟁력이 있는 양질의 철스크랩을 안정적으로 확보하는 것이 무엇보다도 중요합니다.

6) 관련법령 또는 정부의 규제등

당사는 「저탄소 녹색성장 기본법 제42조」 및 「온실가스 에너지 관리업체의 지정 및 관리 등에 관한 지침」(환경부 고시 2010-109호)에 따른 관리업체로 지정되는 등 철강산업에 대한 환경관련 규제가 강화됨에 따라 사업장 내에서 발생하는 폐기물을 상시 감시 및 최적의 처리시스템을 통해 처리하고 있으며, 폐기물 감량을 위해 노력하고 있습니다.

(2) 회사의 현황

1) 영업개황

- 철근 -

최근 세계경제는 글로벌 경기 부진 및 보호무역주의 확산등 불확실성이 높아지고 있습니다. 이러한 가운데 재건축 및 재개발등으로 국내 건설업 경기가 양호하게 유지되면서 철근 판매가 호조를 보이고 있으나, 경기부진에 따른 부동산 및 건설 시장이 조정될 가능성이 높고 원자재 가격변동 심화, 중국산 저가 철강재의 수입급증으로 당사를 비롯한 전기로 제강사들의 대내외적 영업환경이 어려워져 경영상 리스크가 증

가 하고 있습니다.

이에 당사는 이러한 어려움을 타개하고 적극적으로 대처해 나가기 위해 내부적으로는 원가절감 및 저가 원재료의 확보, 외부적으로는 판매처 다각화 및 신규수요창출, 저가 수입철폐 대응 등으로 다각도의 수익창출을 위해 노력하고 있습니다.

- 단조 -

단조사업부문 적자 지속에 따른 경영 효율성 제고를 위해 현 재고 소진후 관련 사업 중단을 결정하였습니다. 자세한 사항은 2019년 10월 22일 공시된 주요사항보고서(영업정지)를 참조하시기 바랍니다.

2) 시장점유율 (단위 : %)

구 분	제13기	제12기	제11기
철 근	9.4	9.2	9.3

※ 위 자료는 내수시장점유율이며, 스틸테일리의 자료를 인용하여 작성하였습니다.

※ 기타 제품은 시장점유율이 미미하여 반영하지 않았습니다.

3) 시장의 특성

당사는 본사인 창원공장에서 철근, 단조강(R/Bar 및 S/Bar, 일반단조품)등을 주요 품목으로 생산, 판매하고 있으며, 주요 영업지역은 부산, 경남, 경인지역으로 창원영업팀과 서울영업팀, 광주영업소 및 전주, 순천, 목포, 울산, 대구, 대전, 광주, 진주, 영주, 청주, 세종, 시흥, 서울, 제주, 동대구, 이천, 천안, 익산하치장을 통해 판매를 하고 있으며, 철근 수요자의 50% 이상은 유통상이며 나머지는 관급 및 건설업체입니다.

4) 조직도

(2020.12.31 기준)

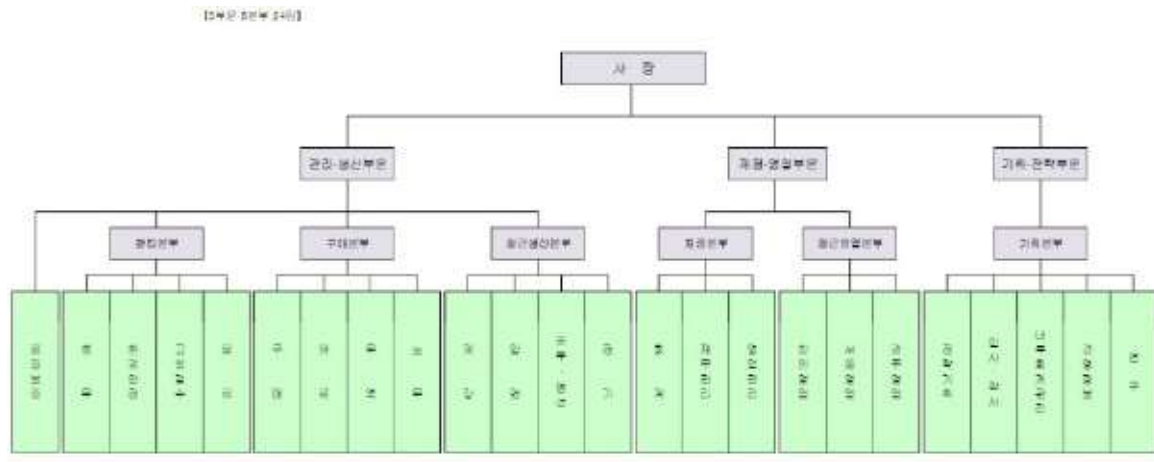

조직도

(3) 사업부문별 요약정보

회사는 철근 및 단조강 제조·판매를 주요사업으로 하는 단일의 영업부문으로 이루어져 있습니다.

2. 주요 제품 및 서비스

(1) 회사는 건설, 조선, 단조업에 사용되는 철근, 단조등을 생산, 판매하고 있으며 각 제품별 매출액 및 총 매출액에서 차지하는 비율은 다음과 같습니다.

(단위 :백만원)

부 문	매출유형	품 목	구체적용도	매출액	비율(%)
철강	제 품	철 근	건축구조용	556,188	87.81
	제 품	단조강	설비구조용	42,624	6.73
	상 품	철 근	건축구조용外	19,353	3.06
	기 타	빌렛外	-	15,217	2.40
합계			-	633,382	100.00

(2) 주요 제품등의 가격변동

(단위 : 원/ton)

부 문	품 목		제13기	제12기	제11기
철강	철 근	내수	628,389	661,745	657,294
		단조강	1,576,618	1,453,086	1,435,695
		수출	2,060,696	1,970,989	1,791,862

(3) 산출기준 및 가격변동원인

부 문	품 목	내 용	
철강	철 근	산출기준	제품판매가격은 총매출액에서 총판매수량으로 나눈 가격(총평균가격)으로 계산 [제품판매가격 = 총매출액 / 총판매수량]
		가격변동원인	철근제품 시장 판매가격의 하락이 주요 원인
	단조강	산출기준	제품판매가격은 총매출액에서 총판매수량으로 나눈 가격(총평균가격)으로 계산 [제품판매가격 = 총매출액 / 총판매수량]
		가격변동원인	단조제품 시장 판매가격의 상승이 주요 원인

3. 주요 원재료에 관한 사항

당사는 전기로 제강의 주원료로 철스크랩을 사용하고 있습니다. 국내 철스크랩이 수입 철스크랩보다 큰비중을 차지하고 있으나 국내 철스크랩의 발생량이 수요에 미치지 못하여 매년 일정량을 수입에 의존하고 있습니다. 따라서 당사는 시황에 따라 국내 철스크랩과 수입 철스크랩의 비중을 조절하며 운영하고 있습니다. 국내 철스크랩의 경우 주로 (주)정우이앤알, (주)동인철강, (주)동부스틸 등으로 부터 구매하며, 수입 철스크랩의 경우 상사를 통해 일본, 미국등에서 구입하고 있습니다.

주원료인 철스크랩의 시황가격 변동성이 전기로 제강업체의 제품수익성에 위협요인으로 대두되고 있는 만큼 당사는 대형 철스크랩 공급업자를 고정거래선으로 확대함으로써 철스크랩의 장기적 안정조달을 위해 노력하고 있습니다.

(1) 주요 원재료등의 매입 현황

(단위 : 백만원, %)

부 문	매입유형	품 목	구체적용도	매입액	비율 (%)	주요 매입처
원재료		국내고철	철근, 단조강생산용	267,179	79.62	(주)정우이앤알, (주)동인철강, (주)동부스틸 등
		수입고철	철근, 단조강생산용	27,554	8.21	JINL INTERNATIONAL, INC.(관계기업), LABO JAPAN(계열회사) 등

부 문	매입유형	품 목	구체적용도	매입액	비율 (%)	주요 매입처
철 강		M/B고철外	철근, 단조강생산용	124	0.04	(주)정우이앤알 등
	부재료	SI-MN外	철근, 단조강생산용	17,212	5.13	(주)디비메탈 등
	보조재료	전극봉 外	철근, 단조강생산용	21,719	6.47	(주)동국알앤에스 등
	저장품	B-C유 外	철근, 단조강생산용	1,766	0.53	(주)성도에너지 등
합 계				335,554	100.00	

※ 수입고철은 부대비용(하역비 등)이 포함된 금액임.

(2) 주요 원재료등의 가격변동

(단위 : 원/ton)

부 문	품 목	구분	제13기	제12기	제11기
철강	고 철	국내	312,975	346,598	380,788
		수입	311,225	350,764	391,704
	M/B 고철外	국내, 수입	258,706	374,710	398,640
	BILLET	국내, 수입	-	593,829	-

※ 수입고철은 부대비용(하역비 등)이 포함된 금액임.

(3) 산출기준 및 가격변동원인

부 문	품 목	내 용	
철강	고철, (국내, 수입)	산출기준	원재료가격은 총매입액에서 총매입수량으로 나눈 가격으로 계산 [매입가 = 총매입액 / 총매입수량]
		가격변동원인	고철등 원재료의 가격변동은 국제 및 국내시세, 환율 변동이 주요 원인

4. 생산 및 설비에 관한 사항

(1) 생산능력 및 생산능력의 산출근거

당사는 4조 3교대로 작업을 실시하고 있으며 세부내역은 다음과 같습니다.

부 문	품 목	일생산능력(M/T)	가동일수(일)	가동월수(월)	당기생산능력(M/T)
철 강	철 근	3,156	29.0	12	1,098,547
	단 조 강	360	19.3	5	34,740

※ 당기 생산능력은 일생산능력 × 평균가동가능일수 × 가동월수 로 산출하였습니다.

※ 단조강은 2020년 5월 가동중단.

(2) 생산실적 및 가동률

1) 당기의 생산실적은 다음과 같습니다.

(단위 :M/T)

부 문	품 목	제13기	제12기	제11기
철 강	철 근	873,759	913,562	997,767
	단조강	17,405	52,166	46,653
	산소등	79,980	74,573	89,148
합 계		971,144	1,040,301	1,133,568

※ 단조강은 2020년 5월 가동중단.

2) 당기의 가동률은 다음과 같습니다.

(단위 :시간,%)

부 문	품 목	당기가동 가능시간	당기실제 가동시간	평균가동률
철 강	철 근	8,353	6,644	79.54
	단조강	4,224	1,100	26.04

※ 단조강은 2020년 5월 가동중단.

(3) 당사는 국내에 총 2개 생산공장(창원, 증평)을 보유하고 있으며 당기의 변동내역은 다음과 같습니다.(단위 : 백만원).

구 분 (창원)	토 지	건 물	구 축 물	기계장치	차량운반구	기타의 유형자산	건설중인 자산	계
기초 순장부금액	121,552	60,232	7,728	65,238	1,420	719	3,956	260,845
취득/자본적지출	-	-	54	3,066	412	647	2,839	7,018
처 분	(99)	(180)	(128)	(204)	(9)	-	-	(620)
감 가 상 각 비	-	(3,050)	(712)	(6,723)	(206)	(859)	-	(11,550)
손 상 차 손	-	-	-	-	-	-	-	-
대 체 증 감	-	-	-	823	-	1,955	(2,778)	-
기말 순장부금액	121,453	57,002	6,942	62,200	1,617	2,462	4,017	255,693
취 득 원 가	121,453	101,276	21,940	523,049	5,251	9,129	4,017	786,115
기 말 감 가 상 각 누 계 액	-	(44,274)	(14,998)	(346,613)	(3,634)	(6,667)	-	(416,186)
손상차손누계액	-	-	-	(114,236)	-	-	-	(114,236)

구분 (증평)	토지	건물	건축물	기계장치	차량운반구	기타의 유형자산	건설중인 자산	계
기초순장부금액	16,442	739	-	599	-	209	-	17,989
취득/자본적지출	-	-	-	-	-	-	-	-
처분	-	-	-	-	-	-	-	-
감가상각비	-	(26)	-	(47)	-	-	-	(73)
대체증감	-	-	-	-	-	-	-	-
기말순장부금액	16,442	713	-	552	-	209	-	17,916
취득원가	16,442	2,113	754	19,304	47	870	-	39,530
기말감가상각누계액	-	(468)	(197)	(9,684)	(34)	(617)	-	(11,000)
손상차손누계액	-	(932)	(557)	(9,068)	(13)	(44)	-	(10,614)

5. 매출에 관한 사항

(1) 매출실적

당사의 매출은 크게 철근, 단조등으로 구성되어 있으며 당사 매출의 세부내역은 다음과 같습니다.

(단위 : 백만원)

부문	매출 유형	품목	제13기	제12기	제11기		
철강	제품	철근	수출	-	-	-	
			내수	556,188	598,738	653,555	
			소계	556,188	598,738	653,555	
		단조	수출	20,265	29,906	31,701	
			내수	22,359	49,417	42,635	
			소계	42,624	79,323	74,336	
	상품	철근	수출	-	-	-	
			내수	19,353	34,040	23,165	
			소계	19,353	34,040	23,165	
		기타	BILLET 外	수출	9,329	1,038	20,108
				내수	5,888	5,963	6,302
				소계	15,217	7,001	26,410

부문	매출 유형	품 목	제13기	제12기	제11기
합 계			수 출	29,594	51,809
			내 수	603,788	725,657
			합 계	633,382	777,466

(2) 지역부문별 매출실적

(단위:백만원)

구 분	제13기	제12기	제11기
국내매출액	603,788	688,158	725,657
C H I N A	21,304	22,737	22,770
INDONESIA	-	179	7,383
PHILIPPINES	4,968	-	-
J A P A N	1,366	3,746	3,997
T A I W A N	-	758	3,267
SINGAPORE	-	65	6,331
CHILE	-	-	6,509
기 타 국 가	1,956	3,459	1,552
계	633,382	719,102	777,466

(3) 판매방법 및 조건

당사는 주문 및 계획생산에 의해 국내외 유통상, 실수요자에게 판매를 하고 있으며 결제는 내수의 경우 현금 및 어음으로 이루어지며, 수출의 경우에는 신용장 (L/C) 및 현금으로 이루어 집니다.

(4) 판매전략

당사는 품질, 원가, 서비스 개선을 통한 고객만족강화를 판매전략으로 삼고 다양한 판로를 개척하기 위해 노력하고 있습니다. 또한 비가격 부문 경쟁력 강화를 통해 기존거래처와 전략적 파트너십을 더욱 발전시켜 나갈 것이며, 신규거래처 발굴을 통한

거래처 다변화등으로 매출을 증대 시킬 계획입니다.

(5) 주요매출처

당사의 주요 매출처는 동백철강(주), (주)동산에스엔알, 삼공철강(주)이며 각 매출처의 비율은 매출액 대비 각각 4.44%, 3.49%, 3.09%입니다. 주요 매출처는 중요성의 관점에서 내수 및 내수로컬 매출액 중 큰 부분을 차지하는 거래처를 표시하였습니다

6. 수주상황

2020.12.31 기준

(단위 : 톤, 백만원)

품목	거래처	수주 일자	납기	수주총액		기납품액		수주잔고	
				수량	금액	수량	금액	수량	금액
철근	조달청	2020.03.26	2022.03.25	255,000	171,353	103,195	63,734	151,805	107,619

7. 재무위험관리

(1) 재무위험관리요소

회사는 여러 활동으로 인하여 시장위험(환위험, 현금흐름이자율위험 및 가격위험), 신용위험 및 유동성위험과 같은 다양한 금융위험에 노출되어 있습니다. 회사의 전반적인 위험관리정책은 금융시장의 예측불가능성에 초점을 맞추고 있으며 재무성과에 잠재적으로 불리할 수 있는 효과를 최소화하는 데 중점을 두고 있습니다.

위험관리는 이사회에서 승인한 정책에 따라 재무부서에 의해 이루어지고 있습니다. 회사의 재무부서는 회사의 현업부서들과 긴밀히 협력하여 재무위험을 식별, 평가 및 회피하고 있습니다.

1) 시장위험

① 외환위험

회사는 단조품과 스케일 등의 수출과 철스크랩, 전극봉 등 원부재료의 수입 거래 및 외화차입금과 관련하여 다양한 통화로부터의 환율변동위험에 노출되어 있습니다.

회사가 노출되어 있는 주요 통화는 중국 위안화이며, 기타의 통화로는 미국 달러화, 일본 엔화등이 있습니다.

회사는 외환규정에 의해서 환율변동위험을 관리하고 있습니다. 환율관리의 기본전략은 환율 영향으로 인한 손익 변동성을 축소하는 것입니다.

보고기간말 현재 기능통화 이외의 외화로 표시된 화폐성자산 및 부채의 장부금액

구 분	2020. 12. 31				2019. 12. 31			
	외 화 금 액		원 화 금 액(천원)		외 화 금 액		원 화 금 액(천원)	
	자 산	부 채	자 산	부 채	자 산	부 채	자 산	부 채
USD	1,343,125	2,084,003	1,461,320	2,267,395	497,645	1,602,542	576,173	1,855,423
JPY	-	54,876,672	-	578,543	241,026,719	989,054,728	2,563,247	10,556,513
EUR	-	-	-	-	-	411,926	-	534,445
CNY	16,118,865	-	2,691,206	-	157,573,060	-	26,116,159	-

보고기간말 현재 다른 모든 변수가 일정하고 각 외화에 대한 기능통화의 환율이 10% 변동 시 환율변동이 세후 이익 및 자본에 미치는 영향(단위: 천원)

구 분		세후 이익에 대한 영향		자본에 대한 영향	
		2020년	2019년	2020년	2019년
미국 달러/천원	상승시	(61,100)	(96,967)	(61,100)	(96,967)
	하락시	61,100	96,967	61,100	96,967
일본 엔화/천원	상승시	(43,854)	(605,890)	(43,854)	(605,890)
	하락시	43,854	605,890	43,854	605,890
EU 유로화/천원	상승시	-	(40,511)	-	(40,511)
	하락시	-	40,511	-	40,511
중국 위안화/천원	상승시	203,993	1,979,605	203,993	1,979,605
	하락시	(203,993)	(1,979,605)	(203,993)	(1,979,605)

2) 가격위험

회사는 재무상태표상 기타포괄손익-공정가치 측정 지분상품으로 분류되는 회사 보유 지분증권의 가격위험에 노출되어 있습니다.

회사가 보유하고 있는 상장주식은 공개시장에서 거래되고 있으며 KOSPI 주가지수 중 하나에 속해 있습니다.

상장주식 관련 주가지수의 상승 또는 하락이 회사의 당기 세후이익 및 자본에 미치는 영향은 아래 표와 같습니다. 이 분석은 다른 변수들은 일정하며 회사가 보유하고 있는 상장주식은 과거 해당 지수와의 상관관계에 따라 움직인다는 가정하에 주가지수가 1% 증가 또는 감소한 경우를 분석한 것입니다(단위: 천원).

지 수		세후 이익에 대한 영향		자본에 대한 영향	
		2020년	2019년	2020년	2019년
K O S P I	상 승 시	-	-	55,918	75,232
	하 락 시	-	-	(55,918)	(75,232)

3) 이자율위험

회사의 이자율 위험은 미래 시장이자율 변동에 따라 예금 또는 차입금 등에서 발생하는 이자수익 및 이자비용이 변동될 위험으로서 이는 주로 변동금리부 조건의 차입금과 예금에서 발생하고 있습니다. 회사의 이자율관리의 목표는 이자율 변동으로 인한 불확실성을 최소화하면서 순이자 수익 증가 및 손실 감소를 추구함으로써 주주의 이익을 극대화하는 데 있습니다.

이를 위한 이자율 관리는 차입구조 개선을 통한 전사적인 이자비용 관리활동, 장/단기 차입구조 개선, 고정 대 변동이자 차입조건의 적정비율 유지, 주간·월간 단위의 국내외 금리동향 모니터링 실시 및 대응방안 수립 등을 통해 선제적으로 이자율위험을 관리하고 있습니다.

보고기간말 현재 회사의 변동금리부 예금과 차입금 현황(단위: 천원)

구 분	2020. 12. 31		2019. 12. 31	
	유 동	비 유 동	유 동	비 유 동
현금및현금성자산	66,589,715	-	87,363,631	-
차 입 금	1,977,948	-	11,584,254	-

보고기간말 현재 다른 모든 변수가 일정하고 변동금리부 차입금 및 예금의 이자율이 100bp변동 시 1년간 발생하는 이자수익과 이자비용의 세후 이익 및 자본에 미치는 영향(단위: 천원)

지 수	세후 이익에 대한 영향		자본에 대한 영향	
	2020년	2019년	2020년	2019년
1% 상승 시	489,757	574,408	489,757	574,408
1% 하락 시	(489,757)	(574,408)	(489,757)	(574,408)

(2) 신용위험

1) 위험관리

신용위험은 전사 차원에서 관리되고 있습니다. 신용위험은 보유하고 있는 수취채권 및 확정계약을 포함한 거래처에 대한 신용위험뿐만 아니라 현금및현금성자산, 은행 및 금융기관예치금으로부터 발생하고 있습니다. 은행 및 금융기관의 경우, 독립적인 신용등급기관으로부터의 신용등급이 최소 A이상인 경우에 한하여 거래를 하고 있습니다. 일반거래처의 경우 고객의 재무상태, 과거 경험 등 기타 요소들을 고려하여 신용을 평가하게 됩니다.

고객의 경우 외부 신용등급을 확인할 수 있는 경우 동 정보를 사용하고 그 외의 경우에는 내부적으로 고객의 재무상태와 과거 경험 등을 근거로 신용등급을 평가합니다. 고객별 한도는 내부 및 외부 신용등급에 따라 이사회가 정한 한도를 적용합니다. 경영진은 이러한 고객별 한도의 준수 여부를 정기적으로 검토합니다.

회사의 신용위험은 개별 고객, 산업, 지역 등에 대한 유의적인 집중은 없습니다.

회사가 보유하는 채무상품은 모두 낮은 신용위험의 상품에 해당합니다. 이러한 채무 상품들에 대해서는 신용등급을 모니터링하여 신용위험의 하락을 평가하고 있습니다.

2) 신용보강

일부 매출채권에 대해서는 거래상대방이 계약을 불이행하는 경우 이행을 요구할 수 있는 담보 또는 보증서 등의 신용보강을 제공받고 있습니다.

3) 금융자산의 손상

회사는 기대신용손실 모형이 적용되는 다음의 금융자산을 보유하고 있습니다.

- 재화의 판매에 따른 매출채권
- 상각후원가로 측정하는 금융자산

현금성자산도 손상 규정의 적용대상에 포함되나 식별된 기대신용손실은 유의적이지 않습니다.

· 매출채권

회사는 매출채권에 대해 전체 기간 기대신용손실을 손실충당금으로 인식하는 간편법을 적용합니다.

매출채권의 경우 경영진은 거래처에 대하여 담보설정으로 인하여 채무불이행 위험이 낮고 단기간 내에 계약상 현금흐름을 회수할 수 있음에 따라 신용위험이 낮다고 간주하고 있습니다.

· 상각후원가로 측정 금융자산

상각후원가로 측정하는 금융자산에는 기타수취채권 및 기타금융자산이 있습니다.

상각후원가로 측정되는 금융자산에 대한 보고기간말 현재 손실충당금으로 인식한 금

액은 없으며, 보고기간 중 대손상각비로 인식한 금액도 없습니다.

(3) 유동성위험

회사의 재무팀은 미사용 차입금한도를 적정수준으로 유지하고 영업 자금 수요를 충족시킬 수 있도록 유동성에 대한 예측을 항시 모니터링하여 차입금 한도나 약정을 위반하는 일이 없도록 하고 있습니다.

유동성에 대한 예측 시에는 회사의 자금조달 계획, 약정 준수, 회사 내부의 목표재무비율 및 통화에 대한 제한과 같은 외부 법규나 법률 요구사항이 있는 경우 그러한 요구사항을 고려하고 있습니다.

회사의 유동성 위험 분석내역(단위: 천원)

2020. 12. 31	3개월이내	~6개월	~1년	~2년	2년 초과	계
매 입 채 무	60,266,179	1,916,744	-	-	-	62,182,923
기타지급채무	28,159,739	51,689,514	-	2,000	60,000	79,911,253
차 입 금	1,977,948	-	-	-	-	1,977,948
기타금융부채	6,891	5,482	10,964	15,027	10,993	49,357
차입금 이자	335	-	-	-	-	335

2019. 12. 31	3개월이내	~6개월	~1년	~2년	2년 초과	계
매 입 채 무	76,560,572	2,746,605	-	-	-	79,307,177
기타지급채무	24,278,658	2,592,826	-	118,440	60,000	27,049,924
차 입 금	11,584,254	-	-	-	-	11,584,254
기타금융부채	13,309	13,309	23,045	9,564	-	59,227
차입금 이자	5,036	-	-	-	-	5,036

(4) 자본위험관리

회사의 자본관리 목적은 계속기업으로서 주주 및 이해당사자들에게 이익을 지속적으로 제공할 수 있는 능력을 보호하고 자본비용을 절감하기 위해 최적 자본구조를 유지하는 것입니다.

자본구조를 유지 또는 조정하기 위하여 회사는 주주에게 지급되는 배당을 조정하고, 주주들에게 자본을 반환하며, 부채감소를 위한 신주 발행 및 자산 매각 등을 실시하고 있습니다.

산업내의 타사와 마찬가지로 회사는 자본조달비율에 기초하여 자본을 관리하고 있습니다. 자본조달비율은 순부채를 총자본으로 나누어 산출하고 있습니다. 순부채는 총차입금에서 현금및현금성자산을 차감한 금액이며 총자본은 재무상태표의 '자본'에 순부채를 가산한 금액입니다.

보고기간종료일 현재 자본조달비율의 산정내역(단위: 천원)

구 분	2020. 12. 31	2019. 12. 31
총 차 입 금	1,977,948	11,584,254
차감: 현금및현금성자산	(68,349,445)	(102,664,272)
순 부 채	(66,371,497)	(91,080,018)
자 본 총 계	696,830,681	726,868,036
총 자 본(*)	-	-
자본조달비율(*)	-	-

(*) 보고기간 종료일 현재 순부채가 부의 금액이므로 총자본 및 자본조달비율은 산정하지 아니하였습니다.

(5) 금융자산과 금융부채의 상계

실행가능한 일괄 상계약정 또는 이와 유사한 약정의 적용을 받는 인식된 금융자산의 종류별 내역(단위: 천원)

구 분	2020. 12. 31					순 액
	자 산 총액	상계된 부채총액	재무상태표 표시 순액	상계되지 않은 금액		
				금융상품	현금담보	
매출채권	2,263,328	2,252,870	10,458	-	-	10,458

구 분	2019. 12. 31					
	자 산 총 액	상 계 된 부 채 총 액	재 무 상 태 표 표 시 순 액	상 계 되 지 않 은 금 액		순 액
				금 융 상 품	현 금 담 보	
매 출 채 권	3,519,001	3,464,759	54,242	-	-	54,242

실행가능한 일괄 상계약정 또는 이와 유사한 약정의 적용을 받는 인식된 금융부채의 종류별 내역(단위: 천원)

구 분	2020. 12. 31					
	부 채 총 액	상 계 된 자 산 총 액	재 무 상 태 표 표 시 순 액	상 계 되 지 않 은 금 액		순 액
				금 융 상 품	현 금 담 보	
매 입 채 무	2,252,870	2,252,870	-	-	-	-

구 분	2019. 12. 31					
	부 채 총 액	상 계 된 자 산 총 액	재 무 상 태 표 표 시 순 액	상 계 되 지 않 은 금 액		순 액
				금 융 상 품	현 금 담 보	
매 입 채 무	3,464,759	3,464,759	-	-	-	-

회사는 특수관계자인 환영철강공업(주)와 매월말 매출채권과 매입채무의 잔액을 상계 후 잔액을 지급하는 약정을 체결하고 있습니다.

(6) 공정가치 :

당기 중, 회사의 금융자산과 금융부채의 공정가치에 영향을 미치는 사업환경 및 경제적인 환경의 유의적인 변동은 없습니다.

1) 금융상품 종류별 공정가치

금융상품의 종류별 장부금액 및 공정가치 세부내역(단위: 천원)

구 분	2020. 12. 31		2019. 12. 31	
	장부금액	공정가치	장부금액	공정가치
금융자산				
현금및현금성자산	68,349,445	68,349,445	102,664,272	102,664,272
장단기금융상품	339,727,343	339,727,343	196,105,029	196,105,029
기타금융자산	37,555,436	37,555,436	88,494,173	88,494,173
매출채권	88,984,645	88,984,645	114,590,028	114,590,028
기타수취채권	1,252,132	1,252,132	1,920,770	1,920,770
소 계	535,869,001	535,869,001	503,774,272	503,774,272
금융부채				
매입채무	62,182,923	62,182,923	79,307,176	79,307,176
기타지급채무	79,911,253	79,911,253	27,049,924	27,049,924
차입금	1,977,948	1,977,948	11,584,254	11,584,254
소 계	144,072,124	144,072,124	117,941,354	117,941,354

2) 공정가치 서열체계

공정가치로 측정되거나 공정가치가 공시되는 금융상품을 공정가치 서열체계에 따라 구분되며 정의된 수준들은 다음과 같습니다.

- 동일한 자산이나 부채에 대한 활성시장의(조정되지 않은) 공시가격(수준 1)
- 직접적으로(예: 가격) 또는 간접적으로(예: 가격에서 도출되어) 관측 가능한, 자산이나 부채에 대한 투입변수. 단 수준 1에 포함된 공시가격은 제외함(수준 2)
- 관측가능한 시장자료에 기초하지 않은, 자산이나 부채에 대한 투입변수(관측가능

하지 않은 투입변수)(수준 3)

공정가치로 측정되는 자산의 공정가치 서열체계 구분내역(단위: 천원)

구 분	2020. 12. 31			
	수 준 1	수 준 2	수 준 3	계
반복적인 공정가치 측정치				
기타포괄손익-공정가치 측정 금융자산				
- 지분증권	7,377,109	2,136,256	-	9,513,365
당기손익-공정가치 측정 금융자산(*)				
- MMF	-	49,494,991	-	49,494,991
- ABSTB	-	28,041,641	-	28,041,641

구 분	2019. 12. 31			
	수 준 1	수 준 2	수 준 3	계
반복적인 공정가치 측정치				
기타포괄손익-공정가치 측정 금융자산				
- 지분증권	9,925,087	2,429,880	-	12,354,967
당기손익-공정가치 측정 금융자산(*)				
- MMF	-	74,542,882	-	74,542,882
- ABSTB등	-	75,111,606	-	75,111,606

(*) 현금성자산이 포함되어 있습니다.

3) 반복적인 공정가치 측정치의 서열체계 수준 간 이동

당기 중 회사의 각 공정가치 서열체계의 수준 간 이동내역은 없습니다.

4) 가치평가기법 및 투입변수

공정가치 서열체계에서 수준 2로 분류되는 지분증권의 반복적인 공정가치 측정치에 대해서는 시장접근법(투입변수 'PBR' 이용)을 통해 가치를 평가하는 방법을 사용하였으며, 수준 2로 분류되는 금융상품은 현재가치법(투입변수 '신용위험이 반영된 할인율' 이용)을 통해 가치를 평가하는 방법을 사용하였습니다.

8. 경영상의 주요계약 등

경영상 특별한 계약사항은 없습니다.

9. 연구개발활동

(1) 연구개발 담당조직

팀 명	수행업무	세부내용
연구팀	제품기획	신기술 시장조사, 신제품 분석
	제품개발	기술자료, 샘플제작 및 성능확인, 시험분석, 제품표준화, 개발효과 분석
		신모델 개발
		주요 원부자재 사용 제품 개발 및 시험
		공정 개선
	인증	제품 사전 시험 및 인증
		제품별 신뢰성 시험 및 표준화
		제품 실증 시험
	기술지원	모듈 관련 규격 및 인증지원, 사내 교육지원, 기술자료 분석
	제강팀	기술개발
인증		제품별 신뢰성 시험 및 표준화

(2) 연구개발 비용

회사의 최근 3년간 연구개발 비용은 다음과 같습니다.

(단위 : 백만원)

과 목	제13기	제12기	제11기	비 고	
원 재 료 비	-	-	-	-	
인 건 비	-	12	12	-	
감 가 상 각 비	-	-	-	-	
위 탁 용 역 비	-	-	-	-	
기 타	49	86	145	-	
연구개발비용 계	49	98	157	-	
회계처리	판매비와 관리비	49	98	157	-
	제조경비	-	-	-	-

과 목		제13기	제12기	제11기	비 고
	개발비(무형자산)	-	-	-	-
연구개발비 / 매출액 비율 [연구개발비용계 ÷ 당기매출액 × 100]		0.0077	0.0136	0.0202	-

(3) 연구개발실적(지적재산권 보유내역)

순번	내용	출원번호	출원일	등록번호	등록일
1	집적형 박막 광기전력 소자 및 그의 제조 방법	10-2010-0083178	10.08.26	제 10-1060239	11.07.28
2	집적형 박막 태양전지 및 그의 제조방법	10-2009-0045804	09.05.26	제 10-1028971	11.04.06
3	집적형 박막 태양전지 및 그의 제조방법	201010183207.9	10.05.26	ZL 201010183207.9	12.10.12
4	광기전력 장치 및 그 제조 방법	12/851823	10.08.13	0-8802969	12.10.12
5	집적형 박막 광기전력 소자 및 그의 제조 방법	2011-183497	10.08.17	0-5396444	12.10.12
6	광기전력 장치 및 그 제조 방법	2010-177858	10.08.06	0-5220069	13.03.15

III. 재무에 관한 사항

1. 요약재무정보

(1) 요약재무정보

(단위 : 백만원)

구분	제13기 2020년 12월말	제12기 2019년 12월말	제11기 2018년 12월말
[유동자산]	576,286	572,351	612,363
· 현금및현금성자산	68,349	102,664	123,437
· 단기금융상품	339,714	196,092	219,393
· 기타금융자산	28,042	76,139	43,874
· 매출채권	88,985	114,590	141,906
· 재고자산	50,330	81,323	82,799
· 기타	866	1,543	954
[비유동자산]	292,489	300,865	296,674
· 장기금융상품	13	13	118
· 기타금융자산	9,513	12,355	12,924
· 유형자산	273,610	278,834	273,514
· 투자부동산	6,019	6,226	6,433
· 관계기업투자	2,691	2,713	2,351
· 기타	643	724	1,334
자산총계	868,775	873,216	909,037
[유동부채]	154,935	128,776	177,771
[비유동부채]	17,009	19,504	14,016
부채총계	171,944	148,280	191,787
[자본금]	46,050	46,050	46,050
[주식발행초과금]	552,548	552,548	552,548
[이익잉여금]	106,021	125,974	118,717
[기타포괄손익누계액]	(1,803)	526	97
[기타자본구성요소]	(5,985)	(162)	(162)
자본총계	696,831	724,936	717,250

구분	제13기	제12기	제11기
종속·관계·공동기업 투자주식의 평가 방법	지분법	지분법	지분법
	(2020.1.1~ 2020.12.31)	(2019.1.1~ 2019.12.31)	(2018.1.1~ 2018.12.31)
매출액	633,382	719,102	777,466
영업이익	35,114	12,213	25,414
당기순이익(손실)	(8,461)	19,084	12,173
기본주당순이익 (원)	(187)	415	264

※ 한국채택국제회계기준(K-IFRS)에 따라 작성되었습니다.

※ 제13기(당기)는 주주총회 승인전 재무제표입니다. 향후 정기주주총회에서 재무제표 승인 관련 안건이 부결되거나 수정이 발생한 경우 정정보고서를 통해 그 내용 및 사유 등을 반영할 예정입니다.

2. 연결재무제표

당사는 한국채택국제회계기준에 의한 연결대상이 없어 연결재무제표를 작성하지 않습니다.

3. 연결재무제표 주석

당사는 한국채택국제회계기준에 의한 연결대상이 없어 연결재무제표를 작성하지 않습니다.

4. 재무제표

재무상태표

제 13 기 2020.12.31 현재
 제 12 기 2019.12.31 현재
 제 11 기 2018.12.31 현재

(단위 : 원)

	제 13 기	제 12 기	제 11 기
자산			
Ⅰ. 유동자산	576,286,145,122	572,351,359,238	612,363,254,974
(1) 현금및현금성 자산	68,349,445,176	102,664,272,014	123,436,706,467
(2) 단기금융상품	339,714,401,622	196,092,087,403	219,393,012,335
(3) 매출채권	88,984,644,574	114,590,028,285	141,905,565,814
(4) 기타수취채권	713,793,993	1,312,247,062	865,129,640
(5) 기타금융자산	28,042,070,981	76,138,775,935	43,873,780,133
(6) 재고자산	50,330,450,104	81,323,336,546	82,799,239,900
(7) 기타유동자산	151,338,672	230,611,993	89,820,685
Ⅱ. 비유동자산	292,489,312,459	300,865,220,778	296,673,941,067
(1) 장기금융상품	12,941,234	12,941,234	117,902,749
(2) 기타수취채권	538,338,132	608,523,132	563,042,932
(3) 기타금융자산	9,513,364,820	12,355,397,145	12,924,258,720
(4) 유형자산	273,609,789,844	278,834,331,200	273,513,604,296
(5) 투자부동산	6,018,583,808	6,225,758,399	6,432,932,990
(6) 무형자산	56,236,928	56,236,928	771,636,928
(7) 관계기업투자	2,690,700,499	2,712,805,459	2,350,562,452
(8) 기타비유동자산	49,357,194	59,227,281	
자산총계	868,775,457,581	873,216,580,016	909,037,196,041
부채			

	제 13 기	제 12 기	제 11 기
I. 유동부채	154,935,462,380	128,776,134,464	177,771,434,933
(1) 매입채무	62,182,923,449	79,307,176,649	119,399,954,096
(2) 기타지급채무	79,849,253,231	26,871,484,074	51,794,436,561
(3) 차입금	1,977,948,236	11,584,253,638	
(4) 당기법인세부채	5,475,736,469	4,930,937,046	2,771,368,323
(5) 기타금융부채	23,336,367	49,663,641	
(6) 기타부채	5,426,264,628	6,032,619,416	3,805,675,953
II. 비유동부채	17,009,324,685	19,503,896,622	14,015,501,757
(1) 종업원급여부채	2,300,949,642	2,714,320,615	2,336,018,721
(2) 순확정급여부채	4,088,438,627	7,965,731,454	
(3) 이연법인세부채	10,531,915,589	8,635,840,942	11,532,348,383
(4) 기타지급채무	62,000,000	178,439,971	147,134,653
(5) 기타금융부채	26,020,827	9,563,640	
부채총계	171,944,787,065	148,280,031,086	191,786,936,690
자본			
I. 자본금	46,050,000,000	46,050,000,000	46,050,000,000
II. 주식발행초과금	552,548,163,966	552,548,163,966	552,548,163,966
III. 이익잉여금	106,020,945,156	125,974,057,632	118,716,736,296
IV. 기타포괄손익누계액	(1,803,565,621)	525,881,777	96,913,534
V. 기타자본구성요소	(5,984,872,985)	(161,554,445)	(161,554,445)
자본총계	696,830,670,516	724,936,548,930	717,250,259,351
자본과부채총계	868,775,457,581	873,216,580,016	909,037,196,041

※ 제13기(당기)는 주주총회 승인전 재무제표입니다. 향후 정기주주총회에서 재무제표 승인 관련 안건이 부결되거나 수정이 발생한 경우 정정보고서를 통해 그 내용 및 사유 등을

반영할 예정입니다.

손익계산서

제 13 기 2020.01.01 부터 2020.12.31 까지

제 12 기 2019.01.01 부터 2019.12.31 까지

제 11 기 2018.01.01 부터 2018.12.31 까지

(단위 : 원)

	제 13 기	제 12 기	제 11 기
I. 매출액	633,382,163,909	719,102,310,725	777,466,326,315
II. 매출원가	540,729,161,901	672,690,607,251	715,009,837,418
III. 매출총이익	92,653,002,008	46,411,703,474	62,456,488,897
IV. 판매비와관리비	57,538,975,607	34,198,613,617	37,042,526,408
V. 영업이익	35,114,026,401	12,213,089,857	25,413,962,489
VI. 기타수익	12,286,523,162	9,080,121,844	6,957,177,542
VII. 기타비용	50,173,214,524	3,926,193,151	18,288,211,434
VIII. 지분법이익	153,407,874	280,672,551	173,955,979
IX. 금융수익	7,126,355,823	8,293,763,813	7,067,659,106
X. 금융비용	257,583,962	958,208,227	165,116,022
XI. 법인세비용차감전 순이익(손실)	4,249,514,774	24,983,246,687	21,159,427,660
XII. 법인세비용(수익)	12,710,659,777	5,899,095,108	8,986,519,051
XIII. 당기순이익(손실)	(8,461,145,003)	19,084,151,579	12,172,908,609
XIV. 주당이익			
(1)기본주당이익 (단위 : 원)	(184)	415	264

※ 제13기(당기)는 주주총회 승인전 재무제표입니다. 향후 정기주주총회에서 재무제표 승인 관련 안건이 부결되거나 수정이 발생한 경우 정정보고서를 통해 그 내용 및 사유 등을 반영할 예정입니다.

포괄손익계산서

제 13 기 2020.01.01 부터 2020.12.31 까지

제 12 기 2019.01.01 부터 2019.12.31 까지

제 11 기 2018.01.01 부터 2018.12.31 까지

(단위 : 원)

	제 13 기	제 12 기	제 11 기
I. 당기순이익(손실)	(8,461,145,003)	19,084,151,579	12,172,908,609
II. 기타포괄손익(법인세차감후금액)	(4,614,588,871)	(2,191,036,000)	(4,917,176,787)
(1) 후속적으로 당기손익으로 재분류될 수 없는 항목	(4,439,076,037)	(2,272,606,456)	(5,010,784,344)
1. 순확정급여부채의 재측정요소	(2,285,141,473)	(2,620,004,243)	(2,233,307,118)
2. 기타포괄손익-공정가치 금융자산 평가손익	(2,153,934,564)	347,397,787	(2,777,477,226)
(2) 후속적으로 당기손익으로 재분류될 수 있는 항목	(175,512,834)	81,570,456	93,607,557
1. 지분법자본변동	(175,512,834)	81,570,456	93,607,557
III. 총포괄손익	(13,075,733,874)	16,893,115,579	7,255,731,822

※ 제13기(당기)는 주주총회 승인전 재무제표입니다. 향후 정기주주총회에서 재무제표 승인 관련 안건이 부결되거나 수정이 발생한 경우 정정보고서를 통해 그 내용 및 사유 등을 반영할 예정입니다.

자본변동표

제 13 기 2020.01.01 부터 2020.12.31 까지
 제 12 기 2019.01.01 부터 2019.12.31 까지
 제 11 기 2018.01.01 부터 2018.12.31 까지

(단위 : 원)

	자본					자본 합계
	자본금	주식발행초과금	이익잉여금	기타포괄손익누계액	기타자본구성요소	
2018.01.01 (I .기초 자본)	46,050,000,000	552,548,163,966	117,063,278,205	2,780,783,203	(161,554,445)	718,280,670,929
II. 당기순이익(손실)			12,172,908,609			12,172,908,609
III. 기타포괄손익-공정가치 지분상품 평가손익				(2,777,477,226)		(2,777,477,226)
IV. 순확정급여부채의 재측정요소			(2,233,307,118)			(2,233,307,118)
V. 자본법자본변동				93,607,557		93,607,557
VI. 연차배당			(8,286,143,400)			(8,286,143,400)
VII. 자기주식취득						
2018.12.31 (VIII. 기말 자본)	46,050,000,000	552,548,163,966	118,716,736,296	96,913,534	(161,554,445)	717,250,259,351
2019.01.01 (I .기초 자본)	46,050,000,000	552,548,163,966	118,716,736,296	96,913,534	(161,554,445)	717,250,259,351
II. 당기순이익(손실)			19,084,151,579			19,084,151,579
III. 기타포괄손익-공정가치 지분상품 평가손익				347,397,787		347,397,787
IV. 순확정급여부채의 재측정요소			(2,620,004,243)			(2,620,004,243)
V. 자본법자본변동				81,570,456		81,570,456
VI. 연차배당			(9,206,826,000)			(9,206,826,000)
VII. 자기주식취득						
2019.12.31 (VIII. 기말 자본)	46,050,000,000	552,548,163,966	125,974,057,632	525,881,777	(161,554,445)	724,936,548,930
2020.01.01 (I .기초 자본)	46,050,000,000	552,548,163,966	125,974,057,632	525,881,777	(161,554,445)	724,936,548,930
II. 당기순이익(손실)			(8,461,145,003)			(8,461,145,003)
III. 기타포괄손익-공정가치 지분상품 평가손익				(2,153,934,564)		(2,153,934,564)
IV. 순확정급여부채의 재측정요소			(2,285,141,473)			(2,285,141,473)
V. 자본법자본변동				(175,512,834)		(175,512,834)
VI. 연차배당			(9,206,826,000)			(9,206,826,000)
VII. 자기주식취득					(5,823,318,540)	(5,823,318,540)
2020.12.31 (VIII. 기말 자본)	46,050,000,000	552,548,163,966	106,020,945,156	(1,803,565,621)	(5,984,872,985)	696,830,670,516

※ 제13기(당기)는 주주총회 승인전 재무제표입니다. 향후 정기주주총회에서 재무제표 승인 관련 안건이 부결되거나 수정이 발생한 경우 정정보고서를 통해 그 내용 및 사유 등을 반영할 예정입니다.

현금흐름표

제 13 기 2020.01.01 부터 2020.12.31 까지

제 12 기 2019.01.01 부터 2019.12.31 까지

제 11 기 2018.01.01 부터 2018.12.31 까지

(단위 : 원)

	제 13 기	제 12 기	제 11 기
I. 영업활동으로 인한 현금흐름	93,181,037,014	14,265,310,790	48,587,568,257
(1) 영업으로부터 창출된 현금	96,729,385,088	15,765,058,874	52,599,057,627
(2) 이자수취	4,820,221,205	4,149,336,303	5,089,699,384
(3) 이자지급	(81,234,653)	(192,902,557)	(184,781)
(4) 배당금수취	565,226,280	454,296,900	363,904,290
(5) 법인세환급액(납부액)	(8,852,560,906)	(5,910,478,730)	(9,464,908,263)
II. 투자활동으로 인한 현금흐름	(102,871,612,364)	(37,187,496,842)	(33,434,889,633)
(1) 단기금융상품의 순감소		23,300,924,932	17,015,280,853
(2) 당기손익-공정가치 금융자산의 순감소	47,156,234,319		
(3) 단기대여금의 감소	49,590,000	51,830,000	69,740,000
(4) 상각후원가 측정 금융자산의 감소	1,027,170,000	200,000	270,000
(5) 장기금융상품의 감소			1,000,000
(6) 유형자산의 처분	1,775,646,938	58,534,629	500,000
(7) 무형자산의 처분		700,000,000	660,000,000

	제 13 기	제 12 기	제 11 기
(8)단기금융상품의 순증가	(143,622,314,219)		
(9)당기손익-공정가치 금융자산의 순증가		(31,238,025,802)	(43,873,580,133)
(10)단기대여금의 증가	(44,940,000)	(56,480,000)	(69,740,000)
(11)유형자산의 취득	(9,212,999,402)	(30,004,480,601)	(7,142,812,543)
(12)투자부동산의 취득			(95,547,810)
III.재무활동으로 인한 현금흐름	(24,597,585,759)	2,493,445,129	(8,286,143,400)
(1)단기차입금의 차입	15,818,705,414	35,807,250,683	
(2)단기차입금의 상환	(25,333,076,546)	(24,053,743,186)	
(3)배당금의 지급	(9,206,826,000)	(9,206,826,000)	(8,286,143,400)
(4)자기주식의 취득	(5,823,318,540)		
(5)리스부채의 상환	(53,070,087)	(53,236,368)	
IV.현금및현금성자산의 환율변동	(26,665,729)	(343,693,530)	(159,166,964)
V.현금및현금성자산의 증가(감소)	(34,314,826,838)	(20,772,434,453)	6,707,368,260
VI.기초현금및현금성 자산	102,664,272,014	123,436,706,467	116,729,338,207
VII.기말현금및현금성 자산	68,349,445,176	102,664,272,014	123,436,706,467

※ 제13기(당기)는 주주총회 승인전 재무제표입니다. 향후 정기주주총회에서 재무제표 승인 관련 안건이 부결되거나 수정이 발생한 경우 정정보고서를 통해 그 내용 및 사유 등을

반영할 예정입니다.

5. 재무제표 주식

제13기 : 2020년 12월 31일 현재

제12기 : 2019년 12월 31일 현재

한국철강주식회사

1. 일반사항 :

한국철강주식회사(이하 "회사")는 2008년 9월 1일에 키스코홀딩스주식회사(구. 한국철강주식회사)로부터 인적분할 방식으로 분할설립되었으며, 2008년 9월 29일에 한국거래소가 개설하는 유가증권시장에 상장되었습니다.

회사는 철근 및 단조 등의 제조·판매를 주업으로 영위하고 있으며, 대한민국의 경상남도 창원시 성산구 공단로 103번길 12(신촌동)에 본사를 두고 있습니다.

회사의 당기말 현재 자본금은 46,050백만원이며, 최대주주는 2020년 12월 31일 현재 약 40.81%의 지분을 가지고 있는 키스코홀딩스주식회사입니다.

2. 중요한 회계정책 :

다음은 재무제표 작성에 적용된 중요한 회계정책입니다. 이러한 정책은 별도의 언급이 없다면, 표시된 회계기간에 계속적으로 적용됩니다.

2.1 재무제표 작성 기준

회사의 재무제표는 한국채택국제회계기준(이하 기업회계기준)에 따라 작성되었습니다. 한국채택국제회계기준은 국제회계기준위원회("IASB")가 발표한 기준서와 해석서 중

대한민국이 채택한 내용을 의미합니다.

재무제표는 다음을 제외하고는 역사적 원가에 기초하여 작성하였습니다.

- 특정 금융자산과 금융부채(파생상품 포함), 공정가치로 측정하는 특정 유형자산과 투자부동산 유형
- 확정급여제도와 공정가치로 측정하는 사외적립자산

한국채택국제회계기준은 재무제표 작성 시 중요한 회계추정의 사용을 허용하고 있으며, 회계정책을 적용함에 있어 경영진의 판단을 요구하고 있습니다. 보다 복잡하고 높은 수준의 판단이 필요한 부분이나 중요한 가정 및 추정이 필요한 부분은 주석 3에서 설명하고 있습니다.

2.2 회계정책과 공시의 변경

2.2.1 회사가 채택한 제·개정 기준서 및 해석서

회사는 2020년 1월 1일로 개시하는 회계기간부터 다음의 제·개정 기준서 및 해석서를 신규로 적용하였습니다.

- 기업회계기준서 제1001호 '재무제표 표시', 제1008호 '회계정책, 회계추정의 변경 및 오류' 개정 - 중요성의 정의

중요성의 정의를 명확히 하였습니다. 정보를 누락하거나 잘못 기재하거나 불분명하게 하여 주요 이용자의 의사결정에 영향을 줄 것으로 합리적으로 예상할 수 있다면 그 정보는 중요합니다. 해당 기준서의 개정이 재무제표에 미치는 중요한 영향은 없습니다.

- 기업회계기준서 제1103호 '사업결합' 개정 - 사업의 정의

사업의 정의를 충족하기 위해서는 산출물의 창출에 유의적으로 기여하는 투입물과 실질적인 과정이 반드시 포함되어야 하며, 산출물에서 원가 감소에 따른 경제적 효익

은 제외하였습니다. 또한, 취득한 총자산의 대부분의 공정가치가 식별가능한 단일 자산 또는 비슷한 자산의 집합에 집중되어 있는 경우에는 사업의 취득이 아니라고 간주할 수 있는 선택적 집중테스트가 추가되었습니다. 해당 기준서의 개정이 재무제표에 미치는 중요한 영향은 없습니다.

- 기업회계기준서 제1109호 '금융상품', 제1039호 '금융상품: 인식과 측정', 제1107호 '금융상품: 공시' 개정 - 이자율지표 개혁

이자율지표 개혁으로 인한 불확실성이 존재하는 동안 위험회피회계 적용과 관련하여 예외규정을 추가하였습니다. 예외규정에서는 예상현금흐름의 발생가능성이 매우 높은지, 위험회피대상항목과 위험회피수단 사이의 경제적 관계가 있는지, 양자간에 높은 위험회피효과가 있는지를 평가할 때, 위험회피대상항목과 위험회피수단이 준거로 하고 있는 이자율지표는 이자율지표 개혁의 영향으로 바뀌지 않는다고 가정합니다. 해당 기준서의 개정이 재무제표에 미치는 중요한 영향은 없습니다.

2.2.2 회사가 적용하지 않은 제·개정 기준서 및 해석서

제정 또는 공포됐으나 시행일이 도래하지 않아 회사가 조기 적용하지 않은 제·개정 기준서 및 해석서는 다음과 같습니다.

- 기업회계기준서 제1116호 '리스' 개정- 코로나19(COVID-19) 관련 임차료 면제·할인·유예에 대한 실무적 간편법

실무적 간편법으로, 리스이용자는 코로나19의 직접적인 결과로 발생한 임차료 할인 등(rent concession)이 리스변경에 해당하는지 평가하지 않을 수 있으며, 이로 인해 당기손익으로 인식된 금액을 공시해야 합니다. 동 개정사항은 2020년 6월 1일 이후 시작하는 회계연도부터 적용되며, 조기적용이 허용됩니다. 회사는 동 개정으로 인해 재무제표에 미치는 중요한 영향은 없을 것으로 예상하고 있습니다.

- 기업회계기준서 제1109호 '금융상품', 제1039호 '금융상품: 인식과 측정', 제1107호 '금융상품: 공시', 제1104호 '보험계약' 및 제1116호 '리스' 개정 - 이자율지표 개혁

이자율지표 개혁과 관련하여 상각후원가로 측정되는 금융상품의 이자율지표 대체시 장부금액이 아닌 유효이자율을 조정하고, 위험회피관계에서 이자율지표 대체가 발생한 경우에도 중단 없이 위험회피회계를 계속할 수 있도록 하는 등의 예외규정을 포함하고 있습니다. 동 개정사항은 2021년 1월 1일 이후에 시작하는 회계연도부터 적용되며, 조기적용이 허용됩니다. 회사는 동 개정으로 인해 재무제표에 미치는 중요한 영향은 없을 것으로 예상하고 있습니다.

- 기업회계기준서 제1103호 '사업결합' 개정 - 개념체계의 인용

인식할 자산과 부채의 정의를 개정된 재무보고를 위한 개념체계를 참조하도록 개정되었으나, 기업회계기준서 제1037호 '충당부채, 우발부채 및 우발자산' 및 해석서 제2121호 '부담금'의 적용범위에 포함되는 부채 및 우발부채에 대해서는 해당 기준서를 적용하도록 예외를 추가하고, 우발자산이 취득일에 인식되지 않는다는 점을 명확히 하였습니다. 동 개정사항은 2022년 1월 1일 이후 시작하는 회계연도부터 적용되며, 조기적용이 허용됩니다. 회사는 동 개정으로 인해 재무제표에 미치는 중요한 영향은 없을 것으로 예상하고 있습니다.

- 기업회계기준서 제1016호 '유형자산' 개정 - 의도한 사용 전의 매각금액

기업이 자산을 의도한 방식으로 사용하기 전에 생산된 품목의 판매에서 발생하는 수익을 생산원가와 함께 당기손익으로 인식하도록 요구하며, 유형자산의 취득원가에서 차감하는 것을 금지하고 있습니다. 동 개정사항은 2022년 1월 1일 이후 시작하는 회계연도부터 적용되며, 조기적용이 허용됩니다. 회사는 동 개정으로 인한 재무제표의 영향을 검토 중에 있습니다.

- 기업회계기준서 제1037호 '충당부채, 우발부채 및 우발자산' 개정 - 손실부담계약: 계약이행원가

손실부담계약을 식별할 때 계약이행원가의 범위를 계약 이행을 위한 증분원가와 계약 이행에 직접 관련되는 다른 원가의 배분이라는 점을 명확히 하였습니다. 동 개정사항은 2022년 1월 1일 이후 시작하는 회계연도부터 적용되며, 조기적용이 허용됩니다.

다. 회사는 동 개정으로 인해 재무제표에 미치는 중요한 영향은 없을 것으로 예상하고 있습니다.

- 한국채택국제회계기준 연차개선 2018-2020

한국채택국제회계기준 연차개선 2018-2020은 2022년 1월 1일 이후 시작하는 회계연도부터 적용되며, 조기적용이 허용됩니다. 회사는 동 개정으로 인해 재무제표에 미치는 중요한 영향은 없을 것으로 예상하고 있습니다.

- 기업회계기준서 제1101호 '한국채택국제회계기준의 최초 채택' : 최초채택기업인 종속기업
- 기업회계기준서 제1109호 '금융상품' : 금융부채 제거 목적의 10% 테스트 관련 수수료
- 기업회계기준서 제1116호 '리스' : 리스 인센티브
- 기업회계기준서 제1041호 '농림어업' : 공정가치 측정

- 기업회계기준서 제1001호 '재무제표 표시' 개정 - 부채의 유동/비유동 분류

보고기간말 현재 존재하는 실질적인 권리에 따라 유동 또는 비유동으로 분류되며, 부채의 결제를 연기할 수 있는 권리의 행사가능성이나 경영진의 기대는 고려하지 않습니다. 또한, 부채의 결제에 자기지분상품의 이전도 포함되나, 복합금융상품에서 자기지분상품으로 결제하는 옵션이 지분상품의 정의를 충족하여 부채와 분리하여 인식된 경우는 제외됩니다. 동 개정사항은 2023년 1월 1일 이후 시작하는 회계연도부터 적용하며, 조기적용이 허용됩니다. 회사는 동 개정으로 인한 재무제표의 영향을 검토 중에 있습니다.

2.3 관계기업

관계기업은 회사가 유의적 영향력을 보유하는 기업이며, 관계기업 투자는 최초에 취득원가로 인식하며 이후 지분법을 적용합니다. 회사와 관계기업 간의 거래에서 발생한 미실현이익은 회사의 관계기업에 대한 지분에 해당하는 부분만큼 제거됩니다. 관계기업의 손실 중 회사의 지분이 관계기업에 대한 투자지분(순투자의 일부를 구성하는 장기투자지분 포함)과 같거나 초과하는 경우에는 지분법 적용을 중지합니다. 단,

회사의 지분이 '0'으로 감소된 이후 추가 손실분에 대하여 회사에 법적-의제의무가 있거나, 관계기업을 대신하여 지급하여야 하는 경우, 그 금액까지만 손실과 부채로 인식합니다. 또한 관계기업 투자에 대한 객관적인 손상의 징후가 있는 경우 관계기업 투자의 회수가능액과 장부금액과의 차이는 손상차손으로 인식됩니다. 회사는 지분법을 적용하기 위하여 관계기업의 재무제표를 이용할 때, 유사한 상황에서 발생한 동일한 거래나 사건에 대하여 회사가 적용하는 회계정책과 동일한 회계정책이 적용되었는지 검토하여 필요한 경우 관계기업의 재무제표를 조정합니다.

2.4 외화환산

2.4.1 기능통화와 표시통화

회사는 재무제표에 포함되는 항목들을 각각의 영업활동이 이뤄지는 주된 경제 환경에서의 통화("기능통화")를 적용하여 측정하고 있습니다. 회사의 기능통화는 대한민국 원화이며, 재무제표는 대한민국 원화로 표시돼 있습니다.

2.4.2 외화거래와 보고기간말의 환산

외화거래는 거래일의 환율 또는 재측정되는 항목인 경우 평가일의 환율을 적용한 기능통화로 인식됩니다. 외화거래의 결제나 화폐성 외화 자산·부채의 환산에서 발생하는 외환차이는 당기손익으로 인식됩니다.

차입금과 관련된 외환차이는 손익계산서에 금융비용으로 표시되며, 다른 외환차이는 기타수익 또는 기타비용에 표시됩니다.

비화폐성 금융자산·부채로부터 발생하는 외환차이는 공정가치 변동손익의 일부로 보아 당기손익-공정가치 측정 지분상품으로부터 발생하는 외환차이는 당기손익으로, 기타포괄손익-공정가치 측정 지분상품의 외환차이는 기타포괄손익에 포함하여 인식됩니다.

2.5 금융자산

2.5.1 분류

회사는 다음의 측정 범주로 금융자산을 분류합니다.

- 당기손익-공정가치 측정 금융자산
- 기타포괄손익-공정가치 측정 금융자산
- 상각후원가 측정 금융자산

금융자산은 금융자산의 관리를 위한 사업모형과 금융자산의 계약상 현금흐름 특성에 근거하여 분류합니다.

공정가치로 측정하는 금융자산의 손익은 당기손익 또는 기타포괄손익으로 인식합니다. 채무상품에 대한 투자는 해당 자산을 보유하는 사업모형에 따라 그 평가손익을 당기손익 또는 기타포괄손익으로 인식합니다. 회사는 금융자산을 관리하는 사업모형을 변경하는 경우에만 채무상품을 재분류합니다.

단기매매항목이 아닌 지분상품에 대한 투자는 최초 인식시점에 후속적인 공정가치 변동을 기타포괄손익으로 표시할 것을 지정하는 취소불가능한 선택을 할 수 있습니다. 지정되지 않은 지분상품에 대한 투자의 공정가치 변동은 당기손익으로 인식합니다.

2.5.2 측정

회사는 최초 인식시점에 금융자산을 공정가치로 측정하며, 당기손익-공정가치 측정 금융자산이 아닌 경우에 해당 금융자산의 취득과 직접 관련되는 거래원가는 공정가치에 가산합니다. 당기손익-공정가치 측정 금융자산의 거래원가는 당기손익으로 비용처리합니다.

내재파생상품을 포함하는 복합계약은 계약상 현금흐름이 원금과 이자로만 구성되어 있는지를 결정할 때 해당 복합계약 전체를 고려합니다.

① 채무상품

금융자산의 후속적인 측정은 금융자산의 계약상 현금흐름 특성과 그 금융자산을 관리하는 사업모형에 근거합니다. 회사는 채무상품을 다음의 세 범주로 분류합니다.

(가) 상각후원가 측정 금융자산

계약상 현금흐름을 수취하기 위해 보유하는 것이 목적인 사업모형 하에서 금융자산을 보유하고, 계약상 현금흐름이 원리금만으로 구성되어 있는 자산은 상각후원가로 측정합니다. 상각후원가로 측정하는 금융자산으로서 위험회피관계의 적용 대상이 아닌 금융자산의 손익은 해당 금융자산을 제거하거나 손상할 때 당기손익으로 인식합니다. 유효이자율법에 따라 인식하는 금융자산의 이자수익은 '금융수익'에 포함됩니다.

(나) 기타포괄손익-공정가치 측정 금융자산

계약상 현금흐름의 수취와 금융자산의 매도 둘 다를 통해 목적을 이루는 사업모형 하에서 금융자산을 보유하고, 계약상 현금흐름이 원리금만으로 구성되어 있는 금융자산은 기타포괄손익-공정가치로 측정합니다. 손상차손(환입)과 이자수익 및 외환손익을 제외하고는, 공정가치로 측정하는 금융자산의 평가손익은 기타포괄손익으로 인식합니다. 금융자산을 제거할 때에는 인식한 기타포괄손익누계액을 자본에서 당기손익으로 재분류합니다. 유효이자율법에 따라 인식하는 금융자산의 이자수익은 '금융수익'에 포함됩니다. 외환손익은 '기타수익 또는 기타비용'으로 표시하고 손상차손은 '기타비용'으로 표시합니다.

(다) 당기손익-공정가치 측정 금융자산

상각후원가 측정이나 기타포괄손익-공정가치 측정 금융자산이 아닌 채무상품은 당기손익-공정가치로 측정됩니다. 위험회피관계가 적용되지 않는 당기손익-공정가치 측정 채무상품의 손익은 당기손익으로 인식하고 발생한 기간에 손익계산서에 '기타수익 또는 기타비용'으로 표시합니다.

② 지분상품

회사는 모든 지분상품에 대한 투자를 후속적으로 공정가치로 측정합니다. 공정가치 변동을 기타포괄손익으로 표시할 것을 선택한 장기적 투자목적 또는 전략적 투자목적의 지분상품에 대해 기타포괄손익으로 인식한 금액은 해당 지분상품을 제거할 때

에도 당기손익으로 재분류하지 않습니다. 이러한 지분상품에 대한 배당수익은 회사가 배당을 받을 권리가 확정된 때 '기타수익'으로 당기손익으로 인식합니다.

당기손익-공정가치로 측정하는 금융자산의 공정가치 변동은 손익계산서에 '기타수익 또는 기타비용'으로 표시합니다. 기타포괄손익-공정가치로 측정하는 지분상품에 대한 손상차손(환입)은 별도로 구분하여 인식하지 않습니다.

2.5.3 손상

회사는 미래전망정보에 근거하여 상각후원가로 측정하거나 기타포괄손익-공정가치로 측정하는 채무상품에 대한 기대신용손실을 평가합니다. 손상 방식은 신용위험의 유의적인 증가 여부에 따라 결정됩니다. 단, 매출채권 및 리스채권에 대해 회사는 채권의 최초 인식시점부터 전체기간 기대신용손실을 인식하는 간편법을 적용합니다(회사가 신용위험이 유의적으로 증가하였는지를 결정하는 방법은 주석 4참조).

2.5.4 인식과 제거

금융자산의 정형화된 매입 또는 매도는 매매일에 인식하거나 제거합니다. 금융자산은 현금흐름에 대한 계약상 권리가 소멸하거나 금융자산을 양도하고 소유에 따른 위험과 보상의 대부분을 이전한 경우에 제거됩니다.

회사가 금융자산을 양도한 경우라도 채무자의 채무불이행시의 소구권 등으로 양도한 금융자산의 소유에 따른 위험과 보상의 대부분을 회사가 보유하는 경우에는 이를 제거하지 않고 그 양도자산 전체를 계속하여 인식하되, 수취한 대가를 금융부채로 인식합니다. 해당 금융부채는 재무상태표에 "차입금"으로 분류하고 있습니다.

2.5.5 금융상품의 상계

금융자산과 부채는 인식한 자산과 부채에 대해 법적으로 집행가능한 상계권리를 현재 보유하고 있고, 순액으로 결제하거나 자산을 실현하는 동시에 부채를 결제할 의도를 가지고 있을 때 상계하여 재무상태표에 순액으로 표시합니다. 법적으로 집행가능한 상계권리는 미래사건에 좌우되지 않으며, 정상적인 사업과정의 경우와 채무불이

행의 경우 및 지급불능이나 파산의 경우에도 집행가능한 것을 의미합니다.

2.6 매출채권

매출채권은 최초에 공정가치로 인식되고 후속적으로 유효이자율법을 적용한 상각후 원가에 손실충당금을 차감하여 측정됩니다(회사의 매출채권 손상에 대한 회계정책은 주석 4참조).

2.7 재고자산

재고자산은 원가와 순실현가능가치 중 작은 금액으로 표시되고, 재고자산의 원가는 개별법을 적용하는 미착품을 제외하고는 월총평균법에 따라 결정됩니다.

2.8 유형자산

유형자산은 원가에서 감가상각누계액과 손상차손누계액을 차감하여 표시됩니다. 역사적 원가는 자산의 취득에 직접적으로 관련된 지출을 포함합니다.

토지를 제외한 자산은 취득원가에서 잔존가치를 제외하고, 다음의 추정 경제적 내용연수에 걸쳐 정액법으로 상각됩니다.

과 목	추정내용연수
건 물	21 ~ 50년
구 축 물	6 ~ 40년
기 계 장 치	5 ~ 25년
차 량 운 반 구	4 ~ 6년
기타의유형자산	4년

유형자산의 감가상각방법과 잔존가치 및 경제적 내용연수는 매 회계연도 말에 재검토되고 필요한 경우 추정의 변경으로 조정됩니다.

2.9 차입원가

적격자산을 취득 또는 건설하는 데 발생한 차입원가는 해당 자산을 의도된 용도로 사용할 수 있도록 준비하는 기간 동안 자본화되고, 적격자산을 취득하기 위한 특정목적 차입금의 일시적 운용에서 발생한 투자수익은 당 회계기간 동안 자본화 가능한 차입원가에서 차감됩니다. 기타 차입원가는 발생기간에 비용으로 인식됩니다.

2.10 정부보조금

정부보조금은 보조금의 수취와 정부보조금에 부가된 조건의 준수에 대한 합리적인 확신이 있을 때 공정가치로 인식됩니다. 자산관련보조금은 자산의 장부금액을 계산할 때 차감하여 표시되며, 수익관련보조금은 이연하여 정부보조금의 교부 목적과 관련된 비용에서 차감하여 표시됩니다.

2.11 무형자산

회원권은 이용 가능 기간에 대하여 예측 가능한 제한이 없으므로 내용연수가 한정되지 않아 상각되지 않습니다.

2.12 투자부동산

임대수익이나 투자차익을 목적으로 보유하고 있는 부동산은 투자부동산으로 분류됩니다. 투자부동산은 최초 인식시점에 원가로 측정되며, 최초 인식 후에는 원가에서 감가상각누계액과 손상차손누계액을 차감한 금액으로 표시됩니다. 투자부동산 중 토지를 제외한 투자부동산은 추정 경제적 내용연수 40년 동안 정액법으로 상각됩니다.

2.13 비금융자산의 손상

영업권이나 내용연수가 비한정인 무형자산에 대하여는 매년, 상각대상 자산에 대하여는 자산손상을 시사하는 징후가 있을 때 손상검사를 수행하고 있습니다. 손상차손은 회수가능액(사용가치 또는 처분부대원가를 차감한 공정가치 중 높은 금액)을 초과하는 장부금액만큼 인식되고 영업권 이외의 비금융자산에 대한 손상차손은 매 보고기간 말에 환입가능성이 검토됩니다.

2.14 매입채무와 기타지급채무

매입채무와 기타지급채무는 회사가 보고기간말 전에 재화나 용역을 제공받았으나 지급되지 않은 부채입니다. 해당 채무는 무담보이며, 보통 인식 후 30일 이내에 지급됩니다. 매입채무와 기타지급채무는 지급기일이 보고기간 후 12개월 후가 아니라면 유동부채로 표시되었습니다. 해당 채무들은 최초에 공정가치로 인식되고 후속적으로 유효이자율법을 적용한 상각후원가로 측정됩니다.

2.15 금융부채

2.15.1 분류 및 측정

회사의 당기손익-공정가치 측정 금융부채는 단기매매목적의 금융상품입니다. 주로 단기간 내에 재매입할 목적으로 부담하는 금융부채는 단기매매금융부채로 분류됩니다. 또한, 위험회피회계의 수단으로 지정되지 않은 파생상품이나 금융상품으로부터 분리된 내재파생상품도 단기매매금융부채로 분류됩니다.

당기손익-공정가치 측정 금융부채, 금융보증계약, 금융자산의 양도가 제거조건을 충족하지 못하는 경우에 발생하는 금융부채를 제외한 모든 비파생금융부채는 상각후원가로 측정하는 금융부채로 분류되고 있으며, 재무상태표 상 "매입채무", "차입금" 및 "기타지급채무" 등으로 표시됩니다.

2.15.2 제거

금융부채는 계약상 의무가 이행, 취소 또는 만료되어 소멸되거나 기존 금융부채의 조건이 실질적으로 변경된 경우에 재무상태표에서 제거됩니다. 소멸하거나 제3자에게 양도한 금융부채의 장부금액과 지급한 대가(양도한 비현금자산이나 부담한 부채를 포함)의 차액은 당기손익으로 인식합니다.

2.16 충당부채

과거사건의 결과로 현재의 법적의무나 의제의무가 존재하고, 그 의무를 이행하기 위한 자원의 유출가능성이 높으며, 당해 금액의 신뢰성 있는 추정이 가능한 경우 판매 보증충당부채, 복구충당부채 및 소송충당부채 등을 인식하고 있습니다. 충당부채는 의무를 이행하기 위하여 예상되는 지출액의 현재가치로 측정되며, 시간경과로 인한 충당부채의 증가는 이자비용으로 인식됩니다.

2.17 당기법인세 및 이연법인세

법인세비용은 당기법인세와 이연법인세로 구성됩니다. 법인세는 기타포괄손익이나 자본에 직접 인식된 항목과 관련된 금액은 해당 항목에서 직접 인식하며, 이를 제외하고는 당기손익으로 인식됩니다.

법인세비용은 보고기간말 현재 제정됐거나 실질적으로 제정된 세법을 기준으로 측정됩니다.

경영진은 적용 가능한 세법 규정이 해석에 따라 달라질 수 있는 상황에 대하여 회사가 세무신고 시 적용한 세무정책에 대하여 주기적으로 평가하고 있습니다. 회사는 세무당국에 납부할 것으로 예상되는 금액에 기초하여 당기법인세비용을 인식합니다.

이연법인세는 자산과 부채의 장부금액과 세무기준액의 차이로 발생하는 일시적 차이에 대하여 장부금액을 회수하거나 결제할 때의 예상 법인세효과로 인식됩니다. 다만, 사업결합 이외의 거래에서 자산·부채를 최초로 인식할 때 발생하는 이연법인세자산과 부채는 그 거래가 회계이익이나 과세소득에 영향을 미치지 않는다면 인식되지 않습니다.

이연법인세자산은 차감할 일시적 차이가 사용될 수 있는 미래 과세소득의 발생가능성이 높은 경우에 인식됩니다.

종속기업, 관계기업 및 공동기업 투자지분과 관련된 가산할 일시적 차이에 대해 소멸시점을 통제할 수 있는 경우, 그리고 예측가능한 미래에 일시적 차이가 소멸하지 않을 가능성이 높은 경우를 제외하고 이연법인세부채를 인식하고 있습니다. 또한 이러한 자산으로부터 발생하는 차감할 일시적 차이에 대하여 일시적 차이가 예측가능한

미래에 소멸할 가능성이 높고 일시적 차이가 사용될 수 있는 과세소득이 발생할 가능성이 높은 경우에만 이연법인세자산을 인식하고 있습니다.

이연법인세자산과 부채는 법적으로 당기법인세자산과 당기법인세부채를 상계할 수 있는 권리를 회사가 보유하고 있으며, 동시에 이연법인세자산과 부채가 동일한 과세당국에 의해서 부과되는 법인세와 관련이 있으면서 순액으로 결제할 의도가 있는 경우에 상계됩니다.

2.18 종업원급여

2.18.1 퇴직급여

회사는 확정급여형 퇴직연금제도를 운영하고 있으며, 일반적으로 주기적인 보험수리적 계산에 의해 산정된 금액을 보험회사나 수탁자가 관리하는 기금에 대한 지급을 통해 조달하고 있습니다.

일반적으로 확정급여제도는 연령, 근속연수나 급여수준 등의 요소에 의하여 종업원이 퇴직할 때 지급받을 퇴직연금급여의 금액이 확정됩니다. 확정급여제도와 관련하여 재무상태표에 계상된 부채는 보고기간말 현재 확정급여채무의 현재가치에서 사외적립자산의 공정가치를 차감한 금액입니다. 확정급여채무는 매년 독립된 보험계리사에 의해 예측단위적립방식에 따라 산정되며, 확정급여채무의 현재가치는 그 지급시점과 만기가 유사한 우량회사채의 이자율로 기대미래현금유출액을 할인하여 산정됩니다. 한편, 순확정급여부채와 관련한 재측정요소는 기타포괄손익으로 인식되며, 즉시 이익잉여금으로 대체됩니다.

제도개정, 축소 또는 정산이 발생하는 경우에는 과거근무원가 또는 정산으로 인한 손익은 당기손익으로 인식됩니다.

2.18.2 장기종업원급여

회사는 장기 근속 임직원에게 장기종업원급여를 제공하고 있습니다. 이 급여를 받을 수 있는 권리는 주로 7년 이상의 장기간 근무한 임직원에게만 주어집니다. 기타장기

종업원급여는 확정급여제도와 동일한 방법으로 측정되며, 근무원가, 기타장기종업원 급여부채의 순이자 및 재측정요소는 당기손익으로 인식됩니다. 또한, 이러한 부채는 매년 독립적이고 적격한 보험계리사에 의해 평가됩니다.

2.18.3 해고급여

해고급여는 종업원이 통상적인 퇴직시점 이전에 회사에 의해 해고되거나 종업원이 해고의 대가로 회사가 제안하는 급여를 수락하는 경우 지급됩니다. 회사는 해고급여의 제안을 더 이상 철회할 수 없을 때 또는 구조조정에 대한 원가를 인식할 때 중이 큰날에 해고급여를 인식합니다.

2.19 수익인식

수익은 회사의 통상적인 활동에서 발생하는 재화의 판매 및 용역의 제공에 대해 받았거나 받을 대가의 공정가치로 구성돼 있습니다. 수익은 부가가치세, 반품, 리베이트 및 할인액을 차감한 순액으로 표시하고 있습니다.

수익금액을 신뢰성 있게 측정할 수 있고, 미래의 경제적 효익이 기업에 유입될 가능성이 높으며, 다음에서 설명하고 있는 회사의 활동별 특정 요건을 충족하는 경우에 수익을 인식하고 있습니다. 회사의 추정은 고객의 유형, 거래의 유형 및 개별 거래조건 등의 과거 자료를 바탕으로 하고 있습니다.

2.19.1 재화의 판매

회사는 철근 및 단조강 등을 판매하고 있습니다. 재화의 판매에 따른 수익은 재화가 구매자에게 인도되는 시점에서 인식하고 있습니다. 재화의 인도는 재화가 특정 장소로 이전되고, 재화의 진부화와 손실에 대한 위험이 구매자에게 이전되며, 구매자가 판매 계약에 따라 재화의 수령을 승인하거나 그 승인기간이 만료되거나 또는 회사가 재화의 수령 승인요건이 충족되었다는 객관적인 증거를 가지는 시점이 되어야 발생합니다.

2.20 리스

회사는 차량을 리스하고 있습니다. 리스계약은 일반적으로 3년의 고정기간으로 체결됩니다.

리스조건은 개별적으로 협상되며 다양한 계약조건을 포함합니다. 리스계약에 따라 부과되는 다른 제약은 없지만 리스자산을 차입금의 담보로 제공할 수는 없습니다.

회사는 계약이 집행가능한 기간 내에서 해지불능기간에 리스이용자가 연장선택권을 행사할 것이 상당히 확실한 경우의 그 대상기간과 종료선택권을 행사하지 않을 것이 상당히 확실한 경우의 그 대상기간을 포함하여 리스기간을 산정합니다. 회사는 리스이용자와 리스제공자가 각각 다른 당사자의 동의 없이 종료할 수 있는 권리가 있는 경우 계약을 종료할 때 부담할 경제적 불이익을 고려하여 집행가능한 기간을 산정합니다.

리스에서 생기는 자산과 부채는 최초에 현재가치기준으로 측정합니다. 리스부채는 다음 리스료의 순현재가치를 포함합니다.

- 받을 리스 인센티브를 차감한 고정리스료(실질적인 고정리스료 포함)
- 지수나 요율(이율)에 따라 달라지는 변동리스료
- 잔존가치보증에 따라 리스이용자가 지급할 것으로 예상되는 금액
- 리스이용자가 매수선택권을 행사할 것이 상당히 확실한 경우에 그 매수선택권의 행사가격
- 리스기간이 리스이용자의 종료선택권 행사를 반영하는 경우에 그 리스를 종료하기 위하여 부담하는 금액

리스의 내재이자율을 쉽게 산정할 수 있는 경우 그 이자율로 리스료를 할인합니다. 내재이자율을 쉽게 산정할 수 없는 경우에는 리스이용자가 비슷한 경제적 환경에서 비슷한 기간에 걸쳐 비슷한 담보로 사용권자산과 가치가 비슷한 자산을 획득하는 데 필요한 자금을 차입한다면 지급해야 할 이자율인 리스이용자의 증분차입이자율을 사용합니다.

사용권자산은 다음 항목들로 구성된 원가로 측정합니다.

- 리스부채의 최초 측정금액
- 받은 리스 인센티브를 차감한 리스개시일이나 그 전에 지급한 리스료
- 리스이용자가 부담하는 리스개설직접원가
- 복구원가의 추정치

사용권자산은 리스개시일부터 사용권자산의 내용연수 종료일과 리스기간 종료일 중 이른 날까지의 기간동안 감가상각합니다.

단기리스나 소액자산 리스와 관련된 리스료는 정액 기준에 따라 당기손익으로 인식합니다. 단기리스는 매수선택권 없이 리스기간이 12개월 이하인 리스이며, 소액리스 자산은 IT기기와 소액의 사무실 사무기기로 구성되어 있습니다.

2.21 온실가스배출권과 배출부채

회사는 배출권거래제에 따라 정부로부터 무상으로 할당받은 배출권은 '0'으로 측정하고 매입 배출권은 취득원가로 측정하며 손상차손누계액을 차감하여 표시합니다. 온실가스 배출 결과 발생하는 배출부채는 회사가 보유한 해당 이행연도분 배출권의 장부금액과 이를 초과하는 배출량에 대한 의무 이행에 소요되는 지출의 보고기간말 현재 최선의 추정치의 합으로 측정합니다. 배출권과 배출부채는 각각 재무상태표에 '무형자산'과 '충당부채'로 분류합니다.

2.22 재무제표 승인

회사의 재무제표는 2021년 2월 3일자로 이사회에서 승인됐으며, 정기주주총회에서 수정승인 될 수 있습니다.

3. 중요한 회계추정 및 가정 :

회사는 미래에 대해 추정 및 가정을 하고 있습니다. 추정 및 가정은 지속적으로 평가되며, 과거 경험과 현재의 상황에 비추어 합리적으로 예측가능한 미래의 사건을 고려

하여 이루어집니다. 이러한 회계추정은 실제 결과와 다를 수도 있습니다. 다음 회계 연도에 자산 및 부채 장부금액의 조정에 영향을 미칠 수 있는 유의적 위험에 대한 추정 및 가정은 다음과 같습니다.

3.1 법인세

회사의 과세소득에 대한 법인세는 다양한 국가의 세법 및 과세당국의 결정을 적용하여 산정되므로 최종 세효과를 산정하는 데에는 불확실성이 존재합니다(주석 23과 33 참조).

회사는 특정 기간동안 과세소득의 일정 금액을 투자, 임금증가 등에 사용하지 않았을 때 세법에서 정하는 방법에 따라 산정된 법인세를 추가로 부담합니다. 따라서, 해당 기간의 당기법인세와 이연법인세를 측정할 때 이에 따른 세효과를 반영하여야 하고, 이로 인해 회사가 부담할 법인세는 각 연도의 투자, 임금증가 등의 수준에 따라 달라지므로 최종 세효과를 산정하는 데에는 불확실성이 존재합니다.

3.2 금융상품의 공정가치

활성시장에서 거래되지 않는 금융상품의 공정가치는 원칙적으로 평가기법을 사용하여 결정됩니다. 회사는 보고기간말 현재 중요한 시장상황에 기초하여 다양한 평가기법의 선택 및 가정에 대한 판단을 하고 있습니다(주석 5참조).

3.3 금융상품의 손상

금융자산의 손실충당금은 부도위험 및 기대손실률 등에 대한 가정에 기초하여 측정됩니다. 회사는 이러한 가정의 설정 및 손상모델에 사용되는 투입변수의 선정에 있어서 회사의 과거 경험, 현재 시장 상황, 재무보고일 기준의 미래전망정보 등을 고려하여 판단합니다(주석 4참조).

3.4 순확정급여부채

순확정급여부채의 현재가치는 보험수리적 방식에 의해 결정되는 다양한 요소들 특히

할인율의 변동에 영향을 받습니다(주석 20참조).

4. 재무위험관리 :

4.1 재무위험관리요소

회사는 여러 활동으로 인하여 시장위험(환위험, 현금흐름이자율위험 및 가격위험), 신용위험 및 유동성위험과 같은 다양한 금융위험에 노출되어 있습니다. 회사의 전반적인 위험관리정책은 금융시장의 예측불가능성에 초점을 맞추고 있으며 재무성과에 잠재적으로 불리할 수 있는 효과를 최소화하는 데 중점을 두고 있습니다.

위험관리는 이사회에서 승인한 정책에 따라 재무부서에 의해 이루어지고 있습니다. 회사의 재무부서는 회사의 현업부서들과 긴밀히 협력하여 재무위험을 식별, 평가 및 회피하고 있습니다.

4.1.1 시장위험

(1) 외환위험

회사는 단조품과 스케일 등의 수출과 철스크랩, 전극봉 등 원부재료의 수입 거래 및 외화차입금과 관련하여 다양한 통화로부터의 환율변동위험에 노출되어 있습니다.

회사가 노출되어 있는 주요 통화는 중국 위안화이며, 기타의 통화로는 미국 달러화, 일본 엔화등이 있습니다.

회사는 외환규정에 의해서 환율변동위험을 관리하고 있습니다. 환율관리의 기본전략은 환율 영향으로 인한 손익 변동성을 축소하는 것입니다.

보고기간말 현재 기능통화 이외의 외화로 표시된 화폐성자산 및 부채의 장부금액

구 분	2020. 12. 31				2019. 12. 31			
	외 화 금 액		원 화 금 액(천원)		외 화 금 액		원 화 금 액(천원)	
	자 산	부 채	자 산	부 채	자 산	부 채	자 산	부 채
USD	1,343,125	2,084,003	1,461,320	2,267,395	497,645	1,602,542	576,173	1,855,423
JPY	-	54,876,672	-	578,543	241,026,719	989,054,728	2,563,247	10,556,513
EUR	-	-	-	-	-	411,926	-	534,445
CNY	16,118,865	-	2,691,206	-	157,573,060	-	26,116,159	-

보고기간말 현재 다른 모든 변수가 일정하고 각 외화에 대한 기능통화의 환율이 10% 변동 시 환율변동이 세후 이익 및 자본에 미치는 영향(단위: 천원)

구 분		세후 이익에 대한 영향		자본에 대한 영향	
		2020년	2019년	2020년	2019년
미국 달러/천원	상승시	(61,100)	(96,967)	(61,100)	(96,967)
	하락시	61,100	96,967	61,100	96,967
일본 엔화/천원	상승시	(43,854)	(605,890)	(43,854)	(605,890)
	하락시	43,854	605,890	43,854	605,890
EU 유로화/천원	상승시	-	(40,511)	-	(40,511)
	하락시	-	40,511	-	40,511
중국 위안화/천원	상승시	203,993	1,979,605	203,993	1,979,605
	하락시	(203,993)	(1,979,605)	(203,993)	(1,979,605)

(2) 가격위험

회사는 재무상태표상 기타포괄손익-공정가치 측정 지분상품으로 분류되는 회사 보유 지분증권의 가격위험에 노출되어 있습니다.

회사가 보유하고 있는 상장주식은 공개시장에서 거래되고 있으며 KOSPI 주가지수 중 하나에 속해 있습니다.

상장주식 관련 주가지수의 상승 또는 하락이 회사의 당기 세후이익 및 자본에 미치는 영향은 아래 표와 같습니다. 이 분석은 다른 변수들은 일정하며 회사가 보유하고 있는 상장주식은 과거 해당 지수와의 상관관계에 따라 움직인다는 가정하에 주가지수

가 1% 증가 또는 감소한 경우를 분석한 것입니다(단위: 천원).

지 수		세후 이익에 대한 영향		자본에 대한 영향	
		2020년	2019년	2020년	2019년
K O S P I	상 승 시	-	-	55,918	75,232
	하 락 시	-	-	(55,918)	(75,232)

(3) 이자율위험

회사의 이자율 위험은 미래 시장이자율 변동에 따라 예금 또는 차입금 등에서 발생하는 이자수익 및 이자비용이 변동될 위험으로서 이는 주로 변동금리부 조건의 차입금과 예금에서 발생하고 있습니다. 회사의 이자율관리의 목표는 이자율 변동으로 인한 불확실성을 최소화하면서 순이자 이익 증가 및 손실 감소를 추구함으로써 주주의 이익을 극대화하는 데 있습니다.

이를 위한 이자율 관리는 차입구조 개선을 통한 전사적인 이자비용 관리활동, 장/단기 차입구조 개선, 고정 대 변동이자 차입조건의 적정비율 유지, 주간·월간 단위의 국내외 금리동향 모니터링 실시 및 대응방안 수립 등을 통해 선제적으로 이자율위험을 관리하고 있습니다.

보고기간말 현재 회사의 변동금리부 예금과 차입금 현황(단위: 천원)

구 분	2020. 12. 31		2019. 12. 31	
	유 동	비 유 동	유 동	비 유 동
현금및현금성자산	66,589,715	-	87,363,631	-
차 입 금	1,977,948	-	11,584,254	-

보고기간말 현재 다른 모든 변수가 일정하고 변동금리부 차입금 및 예금의 이자율이 100bp변동 시 1년간 발생하는 이자수익과 이자비용의 세후 이익 및 자본에 미치는 영향(단위: 천원)

지 수	세후 이익에 대한 영향		자본에 대한 영향	
	2020년	2019년	2020년	2019년
1% 상승 시	489,757	574,408	489,757	574,408
1% 하락 시	(489,757)	(574,408)	(489,757)	(574,408)

4.1.2 신용위험

(1) 위험관리

신용위험은 전사 차원에서 관리되고 있습니다. 신용위험은 보유하고 있는 수취채권 및 확정계약을 포함한 거래처에 대한 신용위험뿐만 아니라 현금및현금성자산, 은행 및 금융기관예치금으로부터 발생하고 있습니다. 은행 및 금융기관의 경우, 독립적인 신용등급기관으로부터의 신용등급이 최소 A이상인 경우에 한하여 거래를 하고 있습니다. 일반거래처의 경우 고객의 재무상태, 과거 경험 등 기타 요소들을 고려하여 신용을 평가하게 됩니다(주석 7참조).

고객의 경우 외부 신용등급을 확인할 수 있는 경우 동 정보를 사용하고 그 외의 경우에는 내부적으로 고객의 재무상태와 과거 경험 등을 근거로 신용등급을 평가합니다. 고객별 한도는 내부 및 외부 신용등급에 따라 이사회가 정한 한도를 적용합니다. 경영진은 이러한 고객별 한도의 준수 여부를 정기적으로 검토합니다.

회사의 신용위험은 개별 고객, 산업, 지역 등에 대한 유의적인 집중은 없습니다.

회사가 보유하는 채무상품은 모두 낮은 신용위험의 상품에 해당합니다. 이러한 채무 상품들에 대해서는 신용등급을 모니터링하여 신용위험의 하락을 평가하고 있습니다.

(2) 신용보강

일부 매출채권에 대해서는 거래상대방이 계약을 불이행하는 경우 이행을 요구할 수 있는 담보 또는 보증서 등의 신용보강을 제공받고 있습니다.

(3) 금융자산의 손상

회사는 기대신용손실 모형이 적용되는 다음의 금융자산을 보유하고 있습니다.

- 재화의 판매에 따른 매출채권
- 상각후원가로 측정하는 금융자산

현금성자산도 손상 규정의 적용대상에 포함되나 식별된 기대신용손실은 유의적이지 않습니다.

· 매출채권

회사는 매출채권에 대해 전체 기간 기대신용손실을 손실충당금으로 인식하는 간편법을 적용합니다.

매출채권의 경우 경영진은 거래처에 대하여 담보설정으로 인하여 채무불이행 위험이 낮고 단기간 내에 계약상 현금흐름을 회수할 수 있음에 따라 신용위험이 낮다고 간주하고 있으며, 손실충당금 관련 내용은 주석 9를 참조하시기 바랍니다.

· 상각후원가로 측정 금융자산

상각후원가로 측정하는 금융자산에는 기타수취채권 및 기타금융자산이 있습니다.

상각후원가로 측정되는 금융자산에 대한 보고기간말 현재 손실충당금으로 인식한 금액은 없으며, 보고기간 중 대손상각비로 인식한 금액도 없습니다.

4.1.3 유동성위험

회사의 재무팀은 미사용 차입금한도(주석 37참조)를 적정수준으로 유지하고 영업 자금 수요를 충족시킬 수 있도록 유동성에 대한 예측을 항상 모니터링하여 차입금 한도나 약정을 위반하는 일이 없도록 하고 있습니다.

유동성에 대한 예측 시에는 회사의 자금조달 계획, 약정 준수, 회사 내부의 목표재무

비율 및 통화에 대한 제한과 같은 외부 법규나 법률 요구사항이 있는 경우 그러한 요구사항을 고려하고 있습니다.

회사의 유동성 위험 분석내역(단위: 천원)

2020. 12. 31	3개월이내	~6개월	~1년	~2년	2년 초과	계
매 입 채 무	60,266,179	1,916,744	-	-	-	62,182,923
기타지급채무	28,159,739	51,689,514	-	2,000	60,000	79,911,253
차 입 금	1,977,948	-	-	-	-	1,977,948
기타금융부채	6,891	5,482	10,964	15,027	10,993	49,357
차입금 이자	335	-	-	-	-	335

2019. 12. 31	3개월이내	~6개월	~1년	~2년	2년 초과	계
매 입 채 무	76,560,572	2,746,605	-	-	-	79,307,177
기타지급채무	24,278,658	2,592,826	-	118,440	60,000	27,049,924
차 입 금	11,584,254	-	-	-	-	11,584,254
기타금융부채	13,309	13,309	23,045	9,564	-	59,227
차입금 이자	5,036	-	-	-	-	5,036

4.2 자본위험관리

회사의 자본관리 목적은 계속기업으로서 주주 및 이해당사자들에게 이익을 지속적으로 제공할 수 있는 능력을 보호하고 자본비용을 절감하기 위해 최적 자본구조를 유지하는 것입니다.

자본구조를 유지 또는 조정하기 위하여 회사는 주주에게 지급되는 배당을 조정하고, 주주들에게 자본을 반환하며, 부채감소를 위한 신주 발행 및 자산 매각 등을 실시하고 있습니다.

산업내의 타사와 마찬가지로 회사는 자본조달비율에 기초하여 자본을 관리하고 있습니다. 자본조달비율은 순부채를 총자본으로 나누어 산출하고 있습니다. 순부채는 총차입금에서 현금및현금성자산을 차감한 금액이며 총자본은 재무상태표의 '자본'에 순부채를 가산한 금액입니다.

보고기간종료일 현재 자본조달비율의 산정내역(단위: 천원)

구 분	2020. 12. 31	2019. 12. 31
총 차 입 금	1,977,948	11,584,254
차감: 현금및현금성자산	(68,349,445)	(102,664,272)
순 부 채	(66,371,497)	(91,080,018)
자 본 총 계	696,830,681	726,868,036
총 자 본(*)	-	-
자본조달비율(*)	-	-

(*) 보고기간종료일 현재 순부채가 부의 금액이므로 총자본 및 자본조달비율은 산정하지 아니하였습니다.

4.3 금융자산과 금융부채의 상계

4.3.1 실행가능한 일괄 상계약정 또는 이와 유사한 약정의 적용을 받는 인식된 금융자산의 종류별 내역(단위: 천원)

구 분	2020. 12. 31					순 액
	자 산 총 액	상계된 부채총액	재무상태표 표시 순액	상계되지 않은 금액		
				금 융 상 품	현 금 담 보	
매출채권	2,263,328	2,252,870	10,458	-	-	10,458

구 분	2019. 12. 31					순 액
	자 산 총 액	상계된 부채총액	재무상태표 표시 순액	상계되지 않은 금액		
				금 융 상 품	현 금 담 보	
매출채권	3,519,001	3,464,759	54,242	-	-	54,242

4.3.2 실행가능한 일괄 상계약정 또는 이와 유사한 약정의 적용을 받는 인식된 금융부채의 종류별 내역(단위: 천원)

구 분	2020. 12. 31					순 액
	부 채 총 액	상계된 자산총액	재무상태표 표시 순액	상계되지 않은 금액		
				금 융 상 품	현 금 담 보	
매입채무	2,252,870	2,252,870	-	-	-	-

구 분	2019. 12. 31					
	부 채 총액	상계된 자산총액	재무상태표 표시 순액	상계되지 않은 금액		순 액
				금융 상품	현금 담보	
매입채무	3,464,759	3,464,759	-	-	-	-

회사는 특수관계자인 환영철강공업(주)와 매월말 매출채권과 매입채무의 잔액을 상계 후 잔액을 지급하는 약정을 체결하고 있습니다.

5. 공정가치 :

당기 중, 회사의 금융자산과 금융부채의 공정가치에 영향을 미치는 사업환경 및 경제적인 환경의 유의적인 변동은 없습니다.

가. 금융상품 종류별 공정가치

금융상품의 종류별 장부금액 및 공정가치 세부내역(단위: 천원)

구 분	2020. 12. 31		2019. 12. 31	
	장부금액	공정가치	장부금액	공정가치
금융자산				
현금및현금성자산	68,349,445	68,349,445	102,664,272	102,664,272
장단기금융상품	339,727,343	339,727,343	196,105,029	196,105,029
기타금융자산	37,555,436	37,555,436	88,494,173	88,494,173
매출채권	88,984,645	88,984,645	114,590,028	114,590,028
기타수취채권	1,252,132	1,252,132	1,920,770	1,920,770
소 계	535,869,001	535,869,001	503,774,272	503,774,272
금융부채				
매입채무	62,182,923	62,182,923	79,307,176	79,307,176
기타지급채무	79,911,253	79,911,253	27,049,924	27,049,924
차입금	1,977,948	1,977,948	11,584,254	11,584,254
소 계	144,072,124	144,072,124	117,941,354	117,941,354

나. 공정가치 서열체계

공정가치로 측정되거나 공정가치가 공시되는 금융상품을 공정가치 서열체계에 따라 구분되며 정의된 수준들은 다음과 같습니다.

- 동일한 자산이나 부채에 대한 활성시장의(조정되지 않은) 공시가격(수준 1)
- 직접적으로(예: 가격) 또는 간접적으로(예: 가격에서 도출되어) 관측 가능한, 자산이나 부채에 대한 투입변수. 단 수준 1에 포함된 공시가격은 제외함(수준 2)
- 관측가능한 시장자료에 기초하지 않은, 자산이나 부채에 대한 투입변수(관측가능하지 않은 투입변수)(수준 3)

다. 공정가치로 측정되는 자산의 공정가치 서열체계 구분내역(단위: 천원)

구 분	2020. 12. 31			
	수 준 1	수 준 2	수 준 3	계
반복적인 공정가치 측정치				
기타포괄손익-공정가치 측정 금융자산				
- 지분증권	7,377,109	2,136,256	-	9,513,365
당기손익-공정가치 측정 금융자산(*)				
- MMF	-	49,494,991	-	49,494,991
- ABSTB	-	28,041,641	-	28,041,641

구 분	2019. 12. 31			
	수 준 1	수 준 2	수 준 3	계
반복적인 공정가치 측정치				
기타포괄손익-공정가치 측정 금융자산				
- 지분증권	9,925,087	2,429,880	-	12,354,967
당기손익-공정가치 측정 금융자산(*)				
- MMF	-	74,542,882	-	74,542,882
- ABSTB등	-	75,111,606	-	75,111,606

(*) 현금성자산이 포함되어 있습니다.

라. 반복적인 공정가치 측정치의 서열체계 수준 간 이동

당기 중 회사의 각 공정가치 서열체계의 수준 간 이동내역은 없습니다.

마. 가치평가기법 및 투입변수

공정가치 서열체계에서 수준 2로 분류되는 지분증권의 반복적인 공정가치 측정치에 대해서는 시장접근법(투입변수 'PBR' 이용)을 통해 가치를 평가하는 방법을 사용하였으며, 수준 2로 분류되는 금융상품은 현재가치법(투입변수 '신용위험이 반영된 할인율' 이용)을 통해 가치를 평가하는 방법을 사용하였습니다.

6. 범주별 금융상품 :

가. 금융상품의 범주별 분류내역(단위: 천원)

재무상태표 상 자산	2020. 12. 31	2019. 12. 31
당기손익-공정가치 측정 금융자산		
기타금융상품	28,041,641	75,111,606
현금및현금성자산	49,494,991	74,542,882
기타포괄손익-공정가치 측정 금융자산	9,513,365	12,354,967
상각후원가 측정 금융자산		
현금및현금성자산	18,854,454	28,121,390
장단기금융상품	339,727,343	196,105,029
국공채	430	1,027,600
매출채권	88,984,645	114,590,028
기타수취채권	1,252,132	1,920,770
합 계	535,869,001	503,774,272
재무상태표 상 부채	2020. 12. 31	2019. 12. 31
상각후원가		
매입채무	62,182,923	79,307,176
기타지급채무	79,911,253	27,049,924

재무상태표 상 부채	2020. 12. 31	2019. 12. 31
차입금	1,977,948	11,584,254
합 계	144,072,124	117,941,354

나. 금융상품의 범주별 손익 구분내역(단위: 천원)

구 분	2020년	2019년
당기손익-공정가치 측정 금융자산		
평가손익(당기손익)	1,667,264	2,425,088
통화선도거래손익	4,866	959,034
기타포괄손익-공정가치 측정 금융자산		
평가손익(기타포괄손익)	(2,153,935)	347,398
배당금수익	565,226	454,297
상각후원가 측정 금융자산		
대손상각비	96,080	(10,723)
매출채권처분손실	(3,331)	-
이자수익	4,513,264	4,364,933
외환손익	181,533	(111,084)
상각후원가 측정 금융부채		
외환손익	883,418	114,456
이자비용	(73,432)	(192,903)

7. 금융자산의 신용건전성 :

가. 매출채권의 신용건전성

외부신용등급 또는 거래상대방의 부도율에 대한 역사적 정보를 참조하여 연체 및 손상되지 않은 매출채권의 신용건전성 측정 내역(단위: 천원)

매 출 채 권	2020. 12. 31	2019. 12. 31
Group 1(국가 등 공공기관에 대한 채권)	51,564	129,429
Group 2(담보거래처에 대한 채권)	76,102,798	77,436,208
Group 3(특수관계자에 대한 채권)	1,778,569	2,059,034
Group 4(기타 채권)	8,663,624	31,794,074
연체 및 손상되지 않은 매출채권 합계	86,596,555	111,418,745

8. 현금및현금성자산과 장단기금융상품 :

가. 현금및현금성자산

재무상태표상의 현금및현금성자산은 현금흐름표상의 현금및현금성자산과 동일하며 , 현금및현금성자산의 내역은 다음과 같습니다(단위: 천원).

구 분	2020. 12. 31	2019. 12. 31
보 유 현 금	1,028	1,264
은 행 예 금	68,348,417	102,663,008
계	68,349,445	102,664,272

나. 장단기금융상품의 세부내역(단위: 천원)

구 분	2020. 12. 31	2019. 12. 31
단기금융상품		
ABSTB(자산담보부 전자단기사채)	224,725,785	176,092,087
ABCP(자산유동화 기업어음)	49,735,819	-
정기예금	200,000	-
특정금전신탁(자기주식 매입)	65,052,798	-
발행어음	-	20,000,000
소 계	339,714,402	196,092,087
장기금융상품		

구 분	2020. 12. 31	2019. 12. 31
금융기관예치금	12,941	12,941

다. 사용이 제한된 장단기금융상품의 내역(단위: 천원)

구 분	2020. 12. 31	2019. 12. 31
장기금융상품		
당좌개설 보증 등	12,941	12,941

9. 매출채권 :

가. 매출채권의 장부금액 구분내역(단위: 천원)

구 분	2020. 12. 31	2019. 12. 31
매 출 채 권	88,984,645	114,686,108
손 실 총 당 금	-	(96,080)
매출채권(순액)	88,984,645	114,590,028

나. 연령분석 내역(단위: 천원)

구 분	2020. 12. 31	2019. 12. 31
연체되지 않은 채권	86,596,555	111,418,745
연체되었으나 손상되지 않은 채권		
3개월 이하	1,623,924	2,613,946
3개월 초과	764,166	653,417
소 계	2,388,090	3,267,363
손상채권		
3개월 초과	-	-
소 계	-	-
합 계	88,984,645	114,686,108

다. 매출채권에 대한 손실충당금의 변동내역(단위: 천원)

구 분	2020년	2019년
기 초 금 액	96,080	85,357
대 손 상 각 비	(96,080)	10,723
보고기간 말 금액	-	96,080

손상된 채권에 대한 충당금 설정 및 환입액은 손익계산서상 판매비와관리비에 포함되어 있습니다. 추가적인 현금회수가능성이 없는 경우 손실충당금은 일반적으로 제각하고 있습니다.

10. 기타수취채권 :

기타수취채권의 세부내역(단위: 천원)

구 분	2020. 12. 31	2019. 12. 31
유동		
미수금	125,911	412,757
미수수익	587,883	894,840
대여금	-	4,650
소 계	713,794	1,312,247
비유동		
보증금	538,338	608,523

기타수취채권 중 손상되거나 연체된 자산은 없으며, 보유하고 있는 담보도 없습니다.

11. 기타금융자산 :

가. 당기손익-공정가치 측정 금융자산

(1) 당기손익-공정가치 측정 금융자산(단위: 천원)

구 분	2020. 12. 31	2019. 12. 31
유동항목		
전자단기채권(ABSTB)등	28,041,641	75,111,606

(2) 당기손익으로 인식된 금액(단위: 천원)

구 분	2020년	2019년
당기손익-공정가치 금융자산 평가이익	886,191	1,242,881

나. 기타포괄손익-공정가치 측정 금융자산(단위: 천원)

구 분	2020. 12. 31	2019. 12. 31
<시장성 있는 지분증권>		
(주)BNK금융지주	7,334,715	9,891,534
STX중공업(주)	42,394	33,553
소 계	7,377,109	9,925,087
<시장성 없는 지분증권>		
교보생명보험(주)	2,106,414	2,400,038
(주)라보JAPAN	29,842	29,842
소 계	2,136,256	2,429,880
합 계	9,513,365	12,354,967

위 지분상품의 처분시에는 관련 기타포괄손익누계액은 이익잉여금으로 재분류되며 당기손익으로 재분류되지 않습니다.

다. 상각후원가 측정 금융자산(단위: 천원)

구 분	2020. 12. 31		2019. 12. 31	
	유 동	비유동	유 동	비유동
국공채	430	-	1,027,170	430
총 장부금액	430	-	1,027,170	430

구 분	2020. 12. 31		2019. 12. 31	
	유 동	비유동	유 동	비유동
차감: 손실충당금	-	-	-	-
상각후원가	430	-	1,027,170	430

12. 재고자산 :

재고자산의 장부금액의 구분내역(단위: 천원)

구 분	2020. 12. 31	2019. 12. 31
제 품	17,668,123	36,249,055
평 가 충 당 금	-	(2,013,427)
반 제 품	6,353,335	18,622,244
평 가 충 당 금	-	(2,457,963)
원 재 료	31,944,111	37,815,593
평 가 충 당 금	(6,292,240)	(7,386,484)
저 장 품	589,288	450,130
상 품	67,833	44,189
계	50,330,450	81,323,337

비용으로 인식되어 '매출원가'에 포함된 재고자산의 원가는 540,829,425천원(전기: 675,773,290천원)입니다. 또한, 회사는 원가와 순실현가능가치를 고려하여 재고자산 평가충당금을 계상하였으며, 당기 중 인식한 재고자산평가충당금 환입액은 5,565,634천원(전기 설정액: 7,679,556천원, 전기 환입액 : 1,281,187천원)입니다.

13. 기타자산 :

가. 기타유동자산 세부내역(단위: 천원)

구 분	2020. 12. 31	2019. 12. 31
선 급 비 용	151,339	230,612
계	151,339	230,612

나. 리스

(1) 재무상태표에 인식된 금액

리스와 관련해 재무상태표에 인식된 금액은 다음과 같습니다(단위: 천원).

구 분	당 기 말	전 기 말
사용권자산(*)		
차량운반구	49,357	59,227

(*) 재무상태표의 '기타비유동자산' 항목에 포함되었습니다.

구 분	당 기 말	전 기 말
리스부채(*)		
유동	23,336	49,664
비유동	26,021	9,563
합 계	49,357	59,227

(*) 재무상태표의 '기타금융부채' 항목에 포함되었습니다.

당기 중 증가된 사용권자산은 43,200천원입니다.

(2) 손익계산서에 인식된 금액

리스와 관련해서 손익계산서에 인식된 금액은 다음과 같습니다(단위: 천원).

구 분	당 기	전 기
사용권자산의 감가상각비		
차량운반구	53,070	53,236

구 분	당 기	전 기
단기리스료(매출원가 및 판관비에 포함)	597,622	726,486
단기리스가 아닌 소액자산 리스료(판관비에 포함)	5,381	6,204

당기 중 리스의 총 현금유출은 656,073천원(전기: 785,926천원)입니다.

14. 유형자산 :

가. 유형자산의 상세내역(단위: 백만원)

2020. 12. 31	토 지	건 물	구 축 물	기계장치	차량운반구	기타의유형자산	건설중인자산	계
취 득 원 가	137,896	103,389	22,694	542,353	5,298	9,999	4,017	825,646
감가상각누계액	-	(44,742)	(15,195)	(356,298)	(3,668)	(7,283)	-	(427,186)
손상차손누계액	-	(932)	(557)	(123,303)	(13)	(45)	-	(124,850)
순 장 부 가 액	137,896	57,715	6,942	62,752	1,617	2,671	4,017	273,610

(*) 당기중 단조부문 영업중단으로 사용이 중지된 기계장치의 장부금액은 4,143백만원입니다.

2019. 12. 31	토 지	건 물	구 축 물	기계장치	차량운반구	기타의유형자산	건설중인자산	계
취 득 원 가	137,994	103,655	23,477	542,624	5,767	7,609	3,956	825,082
감가상각누계액	-	(41,752)	(14,697)	(351,087)	(4,335)	(6,636)	-	(418,507)
손상차손누계액	-	(932)	(1,052)	(125,700)	(12)	(45)	-	(127,741)
순 장 부 가 액	137,994	60,971	7,728	65,837	1,420	928	3,956	278,834

나. 회사의 유형자산의 장부가액의 변동내역(단위: 백만원)

구 분	2020. 12. 31							
	토 지	건 물	구 축 물	기계장치	차량운반구	기타의 유형자산	건설중인 자산	계
기초 순장부금액	137,994	60,971	7,728	65,837	1,420	928	3,956	278,834
취 득	-	-	54	3,066	412	647	2,839	7,018
처 분	(98)	(180)	(128)	(204)	(9)	-	-	(619)
감 가 상 각 비	-	(3,076)	(712)	(6,770)	(206)	(859)	-	(11,623)
대 체 증 감	-	-	-	823	-	1,955	(2,778)	-
기말 순장부금액	137,896	57,715	6,942	62,752	1,617	2,671	4,017	273,610

구 분	2019. 12. 31							
	토 지	건 물	구 축 물	기계장치	차량운반구	기타의 유형자산	건설중인 자산	계
기초 순장부금액	138,003	63,464	7,996	55,344	808	969	6,930	273,514
취 득	-	620	846	17,893	793	275	3,956	24,383
처 분	(9)	(35)	-	(470)	-	(5)	-	(519)
감 가 상 각 비	-	(3,078)	(710)	(11,395)	(181)	(311)	-	(15,675)
손 상 차 손(*)	-	-	(495)	(2,403)	-	-	-	(2,898)
대 체 증 감	-	-	91	6,868	-	-	(6,930)	29
기말 순장부금액	137,994	60,971	7,728	65,837	1,420	928	3,956	278,834

(*) 전기중 단조부문 영업중단 예정 공시로 인해 해당 공장에 속한 자산들의 회수가 능력을 평가하였으며, 장부금액과의 차이를 손상차손으로 인식하였습니다. 손상차손 2,898백만원은 기타비용으로 계상되었습니다.

다. 감가상각비가 포함된 항목(단위: 백만원)

구 분	2020년	2019년
매 출 원 가	9,330	15,385
판매비와관리비	2,293	290
계	11,623	15,675

라. 보험가입자산

회사의 주요 보험 가입내역(단위: 백만원)

사업장	부 보 처	자 산 종 류	부 보 가 액	
			2020. 12. 31	2019. 12. 31
창 원	한화손해보험	건물 및 기계장치 등	164,891	302,715
증 평	"	"	9,826	8,049
계			174,717	310,764

회사는 상기 보험 이외에 가스배상책임보험 및 환경책임보험에 가입하고 있고, 차량 운반구에 대하여 자동차책임보험 및 종합보험에 가입하고 있으며, 종업원에 대한 산업재해보상보험에 가입하고 있습니다.

마. 유형자산의 취득약정

회사는 당기말 현재 설비투자계약을 체결하고 있습니다(주석 37참조).

15. 투자부동산 :

가. 투자부동산의 내역(단위: 천원)

구 분	2020. 12. 31	2019. 12. 31
취 득 원 가	15,989,120	15,989,120
상 각 누 계	(3,096,624)	(2,889,450)
손 상 누 계	(6,873,912)	(6,873,912)
장 부 금 액	6,018,584	6,225,758

나. 투자부동산의 변동 내역(단위: 천원)

구 분	2020년	2019년
기 초	6,225,758	6,432,933
감 가 상 각	(207,174)	(207,175)
기 말	6,018,584	6,225,758

다. 투자부동산에서 발생한 내역(단위: 천원)

구 분	2020년	2019년
임 대 수 익	358,744	368,127
운 영 비 용	227,750	221,794

라. 회사는 2012년 3월 31일에 투자부동산의 공정가치를 독립된 평가법인이 수행한 평가에 근거하여 결정하였습니다. 평가법인은 대한민국에서 부동산의 평가와 관련하여 적절한 자격과 경험을 가지고 있으며, 동 평가는 대상물건의 시장성을 기준으로 하여 경제적 가치를 구하는 방법인 비교 방식 등을 사용하여 이루어졌습니다. 한편 회사는 당기말의 투자부동산 공정가치 추정을 위해 건물기준시가의 변동을 고려하여

산정하였습니다. 당기말 현재 투자부동산의 공정가치는 6,573,419천원(전기: 6,659,069천원)입니다.

16. 무형자산 :

가. 무형자산의 상세내역

무형자산은 회원권으로 구성되어 있으며, 그 내역은 다음과 같습니다(단위: 천원).

구 분	2020. 12. 31	2019. 12. 31
취 득 원 가	56,237	56,237
상각 및 손상누계액	-	-
순 장 부 금 액	56,237	56,237

나. 무형자산의 변동 내역(단위: 천원)

구 분	2020년	2019년
기 초	56,237	771,637
처 분	-	(715,400)
기 말	56,237	56,237

다. 회사는 매년 회원권의 손상여부를 검토하고 있으며, 보고기간말 현재 손상된 회원권은 없습니다.

17. 관계기업 투자 :

가. 관계기업의 내역(단위: 천원)

구 분	소 재	유효지분율	2020. 12. 31			2019. 12. 31		
			취득원가	순자산가액	장부금액	취득원가	순자산가액	장부금액
JINIL INTERNATIONAL, INC.	미국	41%	105,198	2,690,700	2,690,700	105,198	2,712,805	2,712,805

기업명	소유지분율		주된 사업장	사용재무제표일	관계기업 활동의 성격 등
	2020.12.31	2019.12.31			
JINIL INTERNATIONAL, INC.	41%	41%	미국	12월 31일	(*)

(*) JINIL INTERNATIONAL, INC.은 회사에 원재료를 제공하고 있습니다.

나. 관계기업투자의 변동내역(단위: 천원)

구분	2020년	2019년
기초금액	2,712,805	2,350,562
지분법손익	153,408	280,673
외화환산차이	(175,513)	81,570
보고기간말 금액	2,690,700	2,712,805

다. 관계기업의 요약 재무정보, 관계기업투자의 장부금액으로의 조정 등(단위: 천원)

구분	2020년	2019년
유동자산	5,780,569	4,805,497
비유동자산	1,955,354	2,044,071
유동부채	1,173,239	229,610
비유동부채	-	3,360
자본	6,562,684	6,616,598
지분율	41%	41%
순자산지분해당액	2,690,700	2,712,805
관계기업 장부금액	2,690,700	2,712,805
매출	61,764,656	66,864,663
영업이익	461,187	729,643
총포괄이익	374,166	684,567

18. 기타지급채무 :

기타지급채무의 세부내역(단위: 천원)

구 분	2020. 12. 31	2019. 12. 31
유동부채		
미지급금(*)	78,447,999	24,999,609
미지급비용	1,367,887	1,834,749
미지급배당금	8,367	7,626
보증금	25,000	29,500
소 계	79,849,253	26,871,484
비유동부채		
보증금	62,000	60,000
장기미지급금	-	118,440
소 계	62,000	178,440
합 계	79,911,253	27,049,924

(*) 회사는 거래처에서 구매한 철스크랩과 관련하여 공정거래위원회로부터 담합 조사를 받았으며, 이에 대한 과징금으로 49,616,000천원을 미지급금으로 반영하였습니다.

19. 차입금 :

차입금 장부금액의 내역(단위: 천원)

구 분	차입처	최 장 만 기 일	연이자율(%)		2020.12.31	2019.12.31
			당 기 말			
단기차입금	USANCE	하나은행	2021-01-12	0.59	1,312,279	816,494
			2021-01-21	0.56	96,429	4,311,949
		신한은행	2021-01-14	0.20	569,240	5,585,816
		우리은행	-	-	-	869,995
계					1,977,948	11,584,294

20. 순확정급여부채 :

가. 순확정급여부채 산정내역

확정급여부채와 관련하여 재무상태표에 인식한 내역(단위: 천원)

구 분	2020. 12. 31	2019. 12. 31
기금이 적립된 확정급여채무의 현재가치	57,941,529	67,134,433
사외적립자산의 공정가치(*)	(53,853,090)	(59,168,702)
재무상태표상 순확정급여부채	4,088,439	7,965,731

(*) 당기말 사외적립자산의 공정가치는 기존의 국민연금전환금 119,677천원(전기말: 159,646천원)이 포함된 금액입니다.

나. 확정급여채무의 변동내역(단위: 천원)

구 분	2020년	2019년
기초금액	67,134,434	62,765,506
당기근무원가	4,938,597	4,809,831
이자비용	1,609,893	1,758,715
정산 손실(이익)	(1,244,563)	-
재측정요소:		
- 재무적가정의 변동으로 인한 보험수리적손익	(1,136,174)	1,945,153
- 경험적조정으로 인한 보험수리적손익	3,852,594	1,061,824
관계회사로 전입	566,364	-
관계회사로 전출	(237,460)	-
제도에서의 지급액:		
- 급여의 지급	(5,140,396)	(5,206,595)
- 정산	(12,401,760)	-
보고기간말 금액	57,941,529	67,134,434

다. 사외적립자산의 변동내역(단위: 천원)

구 분	2020년	2019년
기초금액	59,168,702	62,765,506

구 분	2020년	2019년
이자수익	1,477,261	1,796,783
재측정요소 :		
- 사외적립자산의 수익(이자수익에 포함된 금액 제외)	(298,279)	(449,493)
관계회사 전입	430,103	-
관계회사 전출	(228,635)	-
기여금:		
- 사용자	11,000,000	404,961
제도에서의 지급 :		
- 급여의 지급	(5,146,068)	(5,218,969)
- 정산	(12,428,046)	-
운용수수료	(121,948)	(130,086)
보고기간말 금액	53,853,090	59,168,702

라. 주요 보험수리적 가정

구 분	2020. 12. 31	2019. 12. 31
할 인 율	2.38%	2.43%
임금상승률	3.89%	4.14%

마. 주요 가정의 변동에 따른 대략적인 연금부채의 민감도 분석내역

구 분	확정급여채무에 대한 영향	
	1%증가	1%감소
할 인 율	6.8%감소	7.8%증가
임금상승률	7.7%증가	6.9%감소

상기의 민감도 분석은 다른 가정은 일정하다는 가정하에 산정되었으나, 실무적으로는 여러 가정이 서로 관련되어 변동됩니다. 주요 보험수리적 가정의 변동에 대한 확정급여채무의 민감도는 재무상태표에 인식된 확정급여채무 산정시 사용한 예측단위 접근법과 동일한 방법을 사용하여 산정되었으며, 민감도분석에 사용된 방법 및 가정은 전기와 동일합니다.

바. 사외적립자산의 구성내역(단위: 천원)

구 분	2020. 12. 31		2019. 12. 31	
	금 액	구 성 비	금 액	구 성 비
현금및현금성자산(*)	53,733,413	99.8%	59,009,056	99.7%
기 타	119,677	0.2%	159,646	0.3%
계	53,853,090	100.0%	59,168,702	100.0%

(*) 원리금보장상품포함

사. 회사는 기금의 적립수준을 매년 검토하고, 기금에 결손이 발생하는 경우 이를 보전하는 정책을 보유하고 있습니다.

2021년 12월 31일로 종료하는 회계연도의 예상기여금은 4,033,695천원입니다.

당기말 현재 할인되지 않은 연금 급여지급액의 향후 만기분석 내역(단위: 천원)

구 분	1년미만	1년~ 3년미만	3년~ 5년미만	5년이상~ 10년미만	10년 이후
급여지급액	5,456,665	17,496,936	11,205,614	33,841,707	57,270,158

확정급여채무의 가중평균만기는 7.45년입니다.

21. 기타부채 :

기타부채의 세부내역(단위: 천원)

구 분	2020. 12. 31	2019. 12. 31
선 수 금	1,099,879	792,561
예 수 금	605,892	717,044
부가가치세예수금	3,720,494	4,523,014
계	5,426,265	6,032,619

22. 온실가스배출권과 배출부채 :

가. 당기말 현재 이행연도별 무상할당 배출권은 다음과 같습니다(단위: tCO₂).

구 분	2018년	2019년	2020년
무상할당배출권	511,367	511,367	511,367
할 당 취 소	(49)	(49)	(49)
합 계	511,318	511,318	511,318

나. 당기 중 온실가스배출권의 변동내역은 다음과 같습니다(단위: tCO₂, 천원).

구 분	2018년분		2019년분		2020년분		합 계	
	수량	금액	수량	금액	수량	금액	수량	금액
기 초	80,444	-	77,486	-	126,397	-	284,327	-
무상할당	511,318	-	511,318	-	511,318	-	1,533,954	-
매 입	-	-	-	-	-	-	-	-
매 각	(25,829)	-	(63,199)	-	-	-	(89,028)	-
정부제출	(488,447)	-	(399,208)	-	-	-	(887,655)	-
이 월	(77,486)	-	(126,397)	-	-	-	(203,883)	-
기 말	-	-	-	-	637,715	-	637,715	-

다. 당기말 현재 회사가 인식하고 있는 온실가스배출권 및 배출부채 장부금액은 없으며, 당기 중 온실가스 배출권을 매각하여 100,263천원(전기: 3,082,683천원)을 매출 원가에 차감하였습니다.

23. 이연법인세 :

가. 상계된 이연법인세자산과 부채(단위: 천원)

구 분	2020. 12. 31	2019. 12. 31
이연법인세자산		
12개월 이내에 결제될 이연법인세자산	1,885,760	3,314,706
12개월 이후에 결제될 이연법인세자산	14,203,757	16,095,732

구 분	2020. 12. 31	2019. 12. 31
상계 전 이연법인세자산	16,089,517	19,410,438
이연법인세부채		
12개월 이내에 결제될 이연법인세부채	(163,144)	(269,568)
12개월 이후에 결제될 이연법인세부채	(26,458,288)	(27,776,710)
상계 전 이연법인세부채	(26,621,432)	(28,046,278)
상계 후 이연법인세자산(부채)	(10,531,915)	(8,635,840)

나. 이연법인세의 총변동액(단위: 천원)

구 분	2020년	2019년
기초금액	(8,635,840)	(11,532,348)
손익계산서에 반영된 이연법인세	(3,313,300)	2,170,953
기타포괄손익에 반영된 이연법인세	1,417,225	725,555
기말금액	(10,531,915)	(8,635,840)

다. 상계전 이연법인세 변동내역(단위: 천원)

2020년	기 초	증 가(감소)		기 말
		당기손익	기타 포괄손익	
일시적차이 변동 효과				
유형자산	(324,931)	(520,285)	-	(845,216)
비업무용토지	346,992	-	-	346,992
보조금수익	28,662	3,833	-	32,495
무상주	17,601	-	-	17,601
확정급여채무	14,565,644	(3,015,042)	657,373	12,207,975
미지급비용	441,635	(111,092)	-	330,543
종업원급여	656,866	(100,036)	-	556,830
재고자산평가손실	2,869,606	(1,346,884)	-	1,522,722
의제배당	33,012	-	-	33,012
운휴자산상각비	439,576	67,941	-	507,517
업무용승용차감가상각비한도초과	7,380	3,150	-	10,530

2020년	기 초	증 가(감소)		기 말
		당기손익	기타 포괄손익	
토지재평가차액	(13,007,218)	-	-	(13,007,218)
사외적립자산	(14,280,192)	1,602,155	72,184	(12,605,853)
미수수익	(216,551)	74,284	-	(142,267)
기타포괄손익-공정가치 금융자산 평가손익	(164,369)	-	687,668	523,299
당기손익-공정가치 금융자산 평가이익	(53,018)	32,141	-	(20,877)
당기손익-공정가치 금융자산 평가손실	3,465	(3,465)	-	-
이연법인세자산(부채)	(8,635,840)	(3,313,300)	1,417,225	(10,531,915)

2019년	기 초	증 가(감소)		기 말
		당기손익	기타 포괄손익	
일시적차이 변동 효과				
유형자산	(688,755)	363,824	-	(324,931)
비업무용토지	346,992	-	-	346,992
보조금수익	21,086	7,576	-	28,662
무상주	17,601	-	-	17,601
확정급여채무	13,506,557	331,398	727,689	14,565,644
미지급비용	404,805	36,830	-	441,635
종업원급여	565,317	91,549	-	656,866
재고자산평가손실	1,321,201	1,548,405	-	2,869,606
의제배당	33,012	-	-	33,012
운휴자산상각비	433,346	6,230	-	439,576
업무용승용차감가상각비한도초과	9,953	(2,573)	-	7,380
토지재평가차액	(13,007,218)	-	-	(13,007,218)
사외적립자산	(14,177,013)	(211,956)	108,777	(14,280,192)
미수수익	(164,376)	(52,175)	-	(216,551)
기타포괄손익-공정가치 금융자산 평가손익	(53,458)	-	(110,911)	(164,369)

2019년	기 초	증 가(감소)		기 말
		당기손익	기타 포괄손익	
당기손익-공정가치 금융자산 평가이익	(101,398)	48,380	-	(53,018)
당기손익-공정가치 금융자산 평가손실	-	3,465	-	3,465
이연법인세자산(부채)	(11,532,348)	2,170,953	725,555	(8,635,840)

24. 자본금 :

가. 보통주 자본금 관련 내역

구 분	당 기 말	전 기 말
발행할 주식의 총수	150,000,000주	150,000,000주
1주당 액면금액	1,000원	1,000원
발행한 주식의 수	46,050,000주	46,050,000주
자 본 금	46,050,000,000원	46,050,000,000원

나. 당기말 현재 회사의 발행주식 중 상법에 의하여 의결권이 제한된 주식수는 772,265주(전기 : 15,870주)이며, 상법에 의해 발행주식 총수의 100분의 3을 초과하는 주식을 가진 주주는 그 초과하는 주식에 관하여 감사의 선임에 있어서는 의결권을 행사하지 못합니다.

25. 이익잉여금 :

가. 이익잉여금 구성내역(단위: 천원)

구 분	2020년	2019년
법정적립금		
이익준비금(*1)	10,127,509	9,206,826

구 분	2020년	2019년
미처분이익잉여금	95,893,436	116,767,232
계	106,020,945	125,974,058

(*1) 대한민국에서 제정되어 시행중인 상법의 규정에 따라, 회사는 자본금의 50%에 달할 때까지 매 결산기마다 현금에 의한 이익배당액의 10% 이상을 이익준비금으로 적립하도록 하고 있습니다. 동 이익준비금은 현금으로 배당할 수 없으나 자본전입 또는 결손보전이 가능하며, 자본준비금과 이익준비금의 총액이 자본금의 1.5배를 초과하는 경우 주주총회 결의에 따라 그 초과한 금액 범위 내에서 자본준비금과 이익준비금을 감액할 수 있습니다.

나. 이익잉여금처분계산서(단위: 천원)

당기의 이익잉여금처분계산서는 2021년 3월 19일 이사회에서 결의될 예정입니다(전기 이사회 : 2020년 3월 20일).

과 목	2020년		2019년	
I. 미처분 이익잉여금		95,893,437		116,767,232
1. 전기이월이익잉여금	106,639,723		100,303,084	
2. 순확정급여부채의 재측정요소	(2,285,141)		(2,620,004)	
3. 당기순이익(손실)	(8,461,145)		19,084,152	
II. 이익잉여금 처분액		10,161,102		10,127,509
1. 이익준비금	905,555		920,683	
2. 임의적립금	200,000		-	
3. 배당금 [현금배당주당배당금(률): 보통주: 당기 200원(20%) 전기 200원(20%)]	9,055,547		9,206,826	
III. 차기이월미처분이익잉여금		85,732,335		106,639,723

26. 기타포괄손익누계액 :

가. 기타포괄손익누계액의 장부금액(단위: 천원)

구 분	2020. 12. 31	2019. 12. 31
기타포괄손익-공정가치금융자산 평가손익	(1,639,094)	514,841
지분법자본변동	(164,472)	11,041
계	(1,803,566)	525,882

나. 기타포괄손익누계액의 증감내역(단위: 천원)

2020년	기 초	증 감	기 말
기타포괄손익-공정가치 금융자산 평가손익	514,841	(2,153,935)	(1,639,094)
지분법 자본변동	11,041	(175,513)	(164,472)
계	525,882	(2,329,448)	(1,803,566)

2019년	기 초	증 감	기 말
기타포괄손익-공정가치 금융자산 평가손익	167,443	347,398	514,841
지분법 자본변동	(70,529)	81,570	11,041
계	96,914	428,968	525,882

상기 기타포괄손익누계액의 증감액은 법인세효과가 차감된 후의 금액입니다.

27. 기타자본구성요소 :

기타자본구성요소의 장부금액(단위: 천원)

구 분	2020년	2019년
자 기 주 식	(5,984,873)	(161,554)

보고기간종료일 현재 회사는 903,861주(전기말: 15,870주)의 자기주식을 보유하고 있으며, 향후 소각 또는 매각할 예정입니다.

28. 고객과의 계약에서 생기는 수익 :

고객과의 계약에서 생기는 수익의 구분(단위: 천원)

구분	2020년	2019년
제품 매출액	602,533,355	680,921,430
상품 매출액	19,353,381	34,040,331
반제품 매출액	9,538,293	1,657,177
원재료등 매출액	1,945,106	2,475,840
용역수익	12,029	7,533
합계	633,382,164	719,102,311
[수익인식시기]		
한 시점에 인식	633,382,164	719,102,311
기간에 걸쳐 인식	-	-
합계	633,382,164	719,102,311

29. 비용의 성격별 분류 :

비용의 성격별 분류 내역(단위: 천원)

구분	2020년	2019년
재고자산의 변동	26,925,550	(4,203,564)
원재료 및 상품매입액	354,011,944	488,831,773
종업원급여(*)	69,121,258	52,461,228
감가상각비	11,830,414	15,882,347
소모품비	9,811,929	12,299,394
외주용역비	14,124,457	17,337,667
전력비	56,819,094	54,679,912
연료비	13,939,066	23,401,496
운반비	14,253,892	15,059,688

구 분	2020년	2019년
손 상 차 손	-	2,897,362
기 타 비 용	77,603,748	32,168,111
매출원가, 판매비와관리비 및 기타비용의 합계	648,441,352	710,815,414

(*) 당기 중 명예퇴직자에 대한 명예퇴직금 17,974,436천원이 포함되어 있습니다.

30. 판매비와관리비 :

판매비와관리비 세부내역(단위: 천원)

구 분	2020년	2019년
급 여	12,283,009	9,779,162
퇴 직 급 여	18,523,523	1,170,739
복 리 후 생 비	1,521,799	483,085
지급용역훈련비	2,742	9,512
여 비 교 통 비	158,772	277,523
통 신 비	52,890	54,680
외 주 용 역 비	2,531,965	2,367,255
소 모 품 비	74,275	41,878
세 금 과 공 과	1,532,303	995,786
도 서 인 쇄 비	28,847	35,912
접 대 비	123,420	273,237
임 차 료	223,169	337,077
감 가 상 각 비	2,500,567	497,005
수 선 비	24,462	24,330
보 험 료	18,155	12,841
차 량 비	65,982	57,958
광 고 선 전 비	50,407	69,185
대 손 상 각 비	(96,080)	10,723

구 분	2 0 2 0 년	2 0 1 9 년
수 출 비 용	615,461	641,157
지 급 수 수 료	2,907,503	1,795,874
경상연구개발비	48,840	98,135
사용권자산감가상각비	53,070	53,236
잡 비	40,003	52,636
운 반 비	14,253,892	15,059,688
계	57,538,976	34,198,614

31. 기타수익 및 비용 :

기타수익 및 기타비용의 세부내역(단위: 천원)

구 분	2 0 2 0 년	2 0 1 9 년
기타수익		
임대료수익	358,744	368,127
외환차익	722,860	660,257
외화환산이익	4,908	-
유형자산처분이익	1,321,463	24,968
배당금수익	565,226	454,297
잡이익	9,313,322	7,572,473
계	12,286,523	9,080,122
기타비용		
외환차손	342,914	225,415
외화환산손실	76,714	210,872
기부금	48,235	48,001
지급수수료	43,380	43,872
매출채권처분손실	3,332	-
유형자산처분손실	9,168	474,471

구 분	2020년	2019년
유형자산손상차손	-	2,897,362
무형자산처분손실	-	15,400
잡손실	49,649,472	10,800
계	50,173,215	3,926,193

32. 금융수익 및 금융비용 :

금융수익 및 금융비용의 세부내역(단위: 천원)

구 분	2020년	2019년
금융수익		
이자수익	4,513,264	4,364,934
외환차익	722,663	351,923
외화환산이익	91,934	178,466
당기손익-공정가치 금융자산 평가이익	1,669,647	2,439,407
통화선도거래이익	128,848	959,034
계	7,126,356	8,293,764
금융비용		
이자비용	73,432	192,902
외환차손	31,121	398,081
외화환산손실	26,666	352,906
통화선도거래손실	123,982	-
당기손익-공정가치 금융자산 평가손실	2,383	14,319
계	257,584	958,208

33. 법인세비용 :

가. 법인세비용의 주요 구성내역(단위: 천원)

구 분	2020년	2019년
당기법인세		
당기손익에 대한 법인세 부담액	9,397,360	8,056,243
전기이전손익에 대한 법인세 부담액	-	13,804
총당기법인세	9,397,360	8,070,047
이연법인세(주석 23)		
일시적차이 변동 효과	1,896,075	(2,896,507)
자본에 직접 가감하는 법인세효과	1,417,225	725,555
법인세비용	12,710,660	5,899,095

나. 자본에 직접 반영된 법인세비용(단위: 천원)

구 분	2020. 12. 31			2019. 12. 31		
	반영 전	법인세효과	반영 후	반영 전	법인세효과	반영 후
기타포괄손익-공정가치 측정 금융자산	(2,841,602)	687,668	(2,153,934)	458,308	(110,911)	347,397
지분법자본변동	(175,513)	-	(175,513)	81,570	-	81,570
순확정급여부채의 재측정요소	(3,014,699)	729,557	(2,285,142)	(3,456,470)	836,466	(2,620,004)

다. 법인세비용차감전순이익과 법인세비용간의 관계(단위: 천원)

구 분	2020년	2019년
법인세비용차감전순이익	4,249,515	24,983,247
법정세율로 계산된 법인세	1,028,383	6,045,946
조정사항		
비과세수익	(40,988)	(32,982)
비공제비용	12,007,987	2,245
기타	(284,722)	(116,114)
법인세비용	12,710,660	5,899,095

라. 당기말 현재 일시적차이의 법인세효과는 당해 일시적차이가 소멸되는 회계연도의 미래예상세율인 24.2%를 적용하여 산정하였습니다.

34. 주당손익 :

주당손익의 산정 내역(단위: 원,주)

구 분	2020년	2019년
보통주당기순이익(손실)	(8,461,145,003)	19,084,151,579
가중평균유통보통주식수	45,989,947	46,034,130
주 당 이 익	(184)	415

가중평균유통보통주식수 등의 산정내역(단위: 주)

구 분	2020년	2019년
기 초	46,050,000	46,050,000
자기주식 취득	(903,861)	(15,870)
가중평균유통보통주식수	45,989,947	46,034,130

기본주당이익은 보통주당기순이익을 자기주식으로 보유하고 있는 보통주를 제외한 당기의 가중평균유통보통주식수로 나누어 산정하였습니다. 한편, 회사는 희석증권을 발행하지 않았으므로 기본주당이익과 희석주당이익은 동일합니다.

35. 배당금 :

2020년 및 2019년에 지급된 배당금은 각각 9,207백만원(주당 200원)와 9,207백만원(주당 200원)입니다. 2020년 12월 31일로 종료하는 회계연도에 대한 주당 배당금 및 총배당금은 200원과 9,056백만원이며, 2021년 3월 19일로 예정된 이사회에 의안으로 상정될 예정입니다. 당기의 재무제표는 이러한 미지급배당금을 포함하고 있지 않습니다.

36. 영업으로부터 창출된 현금 :

가. 영업으로부터 창출된 현금의 세부내역(단위: 천원)

구 분	2 0 2 0 년	2 0 1 9 년
당기순이익(손실)	(8,461,145)	19,084,152
현금의유출이없는비용등의가산	78,069,036	31,358,602
퇴직급여	3,826,667	4,771,763
복리후생비	(61,006)	597,524
감가상각비	11,830,414	15,882,347
사용권자산감가상각비	53,070	53,236
대손상각비	(96,080)	10,723
외화환산손실(기타)	76,714	210,872
외화환산손실(금융)	26,666	352,906
매출채권처분손실	3,331	-
유형자산처분손실	9,168	474,471
유형자산손상차손	-	2,897,362
무형자산처분손실	-	15,400
이자비용	73,432	192,903
잡손실	49,616,000	-
법인세비용	12,710,660	5,899,095
현금의유입이없는수익등의차감	(7,508,459)	(5,838,711)
외화환산이익(기타)	4,908	-
이자수익	4,513,264	4,364,933
유형자산처분이익	1,321,463	24,967
관계기업지분법투자이익	153,408	280,673
배당금수익	565,226	454,297
외화환산이익(금융)	91,934	178,466
잡이익	771,987	535,375
당기손익인식금융자산평가이익	86,269	-
영업활동으로인한자산·부채의변동	34,629,953	(28,838,984)

구 분	2020년	2019년
매출채권의 감소(증가)	25,621,418	27,093,943
미수금의 감소(증가)	326,127	18,880
재고자산의 감소(증가)	31,881,647	1,747,372
선급비용의 감소(증가)	79,273	(140,791)
기타수취채권의 감소(증가)	70,185	(45,480)
매입채무의 증가(감소)	(17,119,345)	(40,092,777)
미지급금의 증가(감소)	6,027,284	(19,440,374)
미지급비용의 증가(감소)	(459,059)	161,999
미지급배당금의 증가(감소)	741	758
수입보증금의 증가(감소)	(4,500)	(24,000)
선수금의 증가(감소)	307,318	301,089
예수금의 증가(감소)	(111,153)	94,006
부가세예수금의 증가(감소)	(802,520)	1,831,849
종업원급여부채의 증가(감소)	(352,365)	(219,223)
관계회사로부터의 전입액	566,364	-
퇴직금의 지급	(17,779,616)	(5,206,595)
국민연금전환금의 감소	39,969	19,832
퇴직연금운용자산의 감소(증가)	6,454,625	5,029,223
기타지급채무의 증가(감소)	(116,440)	31,305
영업으로부터 창출된 현금	96,729,385	15,765,059

나. 현금의 유출입이 없는 중요한 거래내역(단위: 천원)

구 분	2020년	2019년
재고자산의 유형자산 대체	-	29,886
유형자산의 재고자산 대체	156,055	-
건설중인자산의 본계정대체	2,777,774	6,929,422
유형자산의 미지급금의 증가	261,967	2,456,861

다. 재무활동에서 생기는 부채의 조정내용(단위:천원)

구 분	단기차입금
전기초	-
현금흐름	11,584,254
전기말	11,584,254
현금흐름	(9,606,306)
당기말	1,977,948

37. 우발상황과 약정사항 :

가. 회사와 금융기관과의 주요 약정사항(원화단위: 천원)

구 분	금 용 기 관	약 정 금 액	실 행 금 액
당좌대출	하나은행	1,000,000	-
	신한은행	2,000,000	-
외상매출채권담보대출(판매)	하나은행	4,000,000	-
외상매출채권담보대출(구매)	하나은행	110,000,000	46,366,093
파생상품거래	하나은행	2,000,000	-
	신한은행	1,500,000	-
수입금융	하나은행	USD 21,400,000	USD 1,348,379
	우리은행	USD 1,000,000	-
	신한은행	USD 32,000,000	USD 538,758

나. 회사가 거래이행보증 등과 관련하여 타인으로부터 제공받은 지급보증의 내역(단위: 천원)

보증제공자	구 분	보증 제공 처	2020.12.31	2019.12.31
서울보증보험(주)	계약이행보증	조달청 외	2,151,420	1,553,971
서울보증보험(주)	공탁금지급보증	창원지방법원	195,500	195,500
계			2,346,920	1,749,471

다. 자산취득 및 자본적지출 약정

보고기간말 현재 발생하지 않은 자산 취득 및 자본적지출 약정 사항(단위: 천원)

구 분	2020. 12. 31	2019. 12. 31
유 형 자 산	7,927,266	505,496

38. 특수관계자와의 거래 :

가. 지배기업

지 배 기 업	당사에 대한 지분율(%)	
	2020. 12. 31	2019. 12. 31
키스코홀딩스(주)	40.81	40.81

나. 관계기업 및 기타 특수관계자

구 분	2020. 12. 31	2019. 12. 31
관 계 기 업	JINIL INTERNATIONAL, INC.	JINIL INTERNATIONAL, INC.
지배기업의 종속기업	환영철강공업(주)	환영철강공업(주)
	(주)서 룡	(주)서 룡
	대흥산업(주)	대흥산업(주)
기타 특수관계자	-	한국특수형강(주)
	(주)영흥(구,영흥철강(주))	영흥철강(주)
	(주)라보상사	(주)라보상사
	(주)대유코아	(주)대유코아
	(주)라보JAPAN	(주)라보JAPAN
	영흥태창강사승유한공사	영흥태창강사승유한공사
	YOUNG WIRE VINA	YOUNG WIRE VINA
	(주)대 흥	(주)대 흥
	(주)평 안	(주)평 안
	KSS홀딩스(주)	-

구 분	2020. 12. 31	2019. 12. 31
	YOUNG WIRE USA	YOUNG WIRE USA
	YOUNG WIRE JAPAN	YOUNG WIRE JAPAN
	-	YOUNG WIRE SHANGHAI
	YOUNG WIRE VT	-
	한영선재(주)	-
	마산항5부두(주)	마산항5부두(주)

다. 특수관계자거래(단위: 천원)

(1) 당기

구 분	회 사 명	제품 등 매출	원재료 등 매입	유형자산 매입	기타 수익거래	기타 비용거래	배당금 지급
지 배 기 업	키스코홀딩스(주)	-	-	-	25,700	1,877,000	3,758,785
관 계 기 업	JINL INTERNATIONAL, INC.	-	12,850,087	-	-	-	-
지배기업의 종속기업	환영철강공업(주)	20,348,387	20,006,523	-	32,596	-	-
기타 특수관계자	(주)영흥(구,영흥철강(주))	-	87,078	-	-	8,180,492	-
	(주)대 유 코 아	3,733,849	3,366,212	-	-	-	-
	(주)라보JAPAN	1,295,886	3,086,913	156,421	-	-	-
계		25,378,122	39,396,813	156,421	58,296	10,057,492	3,758,785

(2) 전기

구 분	회 사 명	제품 등 매출	원재료 등 매입	유형자산 매입	기타 수익거래	기타 비용거래	배당금 지급
지 배 기 업	키스코홀딩스(주)	-	-	-	19,800	1,795,000	3,758,785
관 계 기 업	JINL INTERNATIONAL, INC.	-	10,694,440	-	-	-	-
지배기업의 종속기업	환영철강공업(주)	26,303,796	45,662,097	-	745,683	-	-
기타 특수관계자	한국특수형강(주)	-	34,983,939	-	-	-	-
	영 흥 철 강(주)	-	89,931	-	-	9,926,609	-
	(주)대 유 코 아	2,868,425	2,517,734	-	-	-	-
	(주)라보JAPAN	3,194,843	9,197,167	166,596	-	-	-
계		32,367,064	103,145,308	166,596	765,483	11,721,609	3,758,785

라. 특수관계자에 대한 채권채무의 내역(단위: 천원)

2020. 12. 31	회 사 명	채 권	채 무	
		매출채권	매입채무	미지급금
관 계 기 업	JINL INTERNATIONAL, INC.	-	858,687	-
지배기업의 종속기업	환영철강공업(주)	58,730	-	-
	(주)영흥(구,영흥철강(주))	-	-	948,749

2020. 12. 31	회 사 명	채 권	채 무	
		매출채권	매입채무	미지급금
기타 특수관계자	(주)대 유 코 아	1,719,839	321,577	1,606
계		1,778,569	1,180,264	950,355

2019. 12. 31	회 사 명	채 권	채 무	
		매출채권	매입채무	미지급금
관 계 기 업	JINL INTERNATIONAL, INC.	-	93,367	-
지배기업의 종속기업	환영철강공업(주)	116,753	12,860	-
기타 특수관계자	영흥철강(주)	-	-	3,561,105
	(주)대 유 코 아	1,427,321	1,476,317	14,879
	(주)라보JAPAN	514,960	-	-
계		2,059,034	1,582,544	3,575,984

마. 주요 경영진에 대한 보상금액

회사는 등기이사 및 회사 기업활동의 계획, 운영 및 통제에 대한 중요한 권한과 책임을 가진 임원을 주요 경영진에 포함하고 있으며, 주요 경영진에 대한 보상금액은 다음과 같습니다(단위: 천원).

구 분	2 0 2 0 년	2 0 1 9 년
단기종업원급여	2,685,949	2,260,423
퇴 직 급 여	456,524	401,254
계	3,142,473	2,661,677

39. 영업부문정보 :

가. 회사는 철근 및 단조강 제조·판매를 주요사업으로 하는 단일의 영업부문으로 이루어져 있습니다.

나. 당기와 전기 중 회사 매출액의 10%이상을 차지하는 외부고객은 없습니다.

6. 기타 재무에 관한 사항

(1) 재무제표 재작성 등 유의사항

1) 재무제표 재작성

- 해당사항 없음

2) 합병, 분할, 자산양수도, 영업양수도에 관한 사항

- 해당사항 없음

3) 자산유동화와 관련한 자산매각의 회계처리 및 우발채무 등에 관한 사항

- 우발채무 등에 관한 사항은 재무제표 주석을 참조하시기 바랍니다.

4) 기타 재무제표 이용에 유의하여야 할 사항

(감사보고서상 강조사항과 핵심감사사항)

구 분	강조사항 등	핵심감사사항
제13기	해당사항없음	없음
제12기	해당사항없음	단조부문 손상평가
제11기	해당사항없음	없음

(2) 대손충당금 설정 현황

1) 최근 사업연도의 계정과목별 대손충당금 설정내역

(단위 :백만원,%)

구 분	계정과목	채권 총액	대손충당금	대손충당금 설정률(%)
제13기	매 출 채 권	88,985	-	0.00
	미 수 금	126	-	0.00
	합 계	89,111	-	0.00
	매 출 채 권	114,686	(96)	0.08

구분	계정과목	채권 총액	대손충당금	대손충당금 설정률(%)
제12기	미 수 금	413	-	0.00
	합 계	115,099	(96)	0.08
제11기	매 출 채 권	141,991	(85)	0.06
	미 수 금	186	-	0.00
	합 계	142,177	(85)	0.06

2) 최근 사업연도의 대손충당금 변동현황

(단위 : 백만원)

구분	제13기	제12기	제11기
1. 기초 대손충당금 잔액합계	96	85	201
2. 순대손처리액(①-②±③)	-	-	-
① 대손처리액(상각채권액)	-	-	-
② 상각채권회수액	-	-	-
③ 기타증감액	-	-	-
3. 대손상각비 계상(환입)액	(96)	11	(116)
4. 기말 대손충당금 잔액합계	-	96	85

3) 매출채권관련 대손충당금 설정방침

회사는 연령분석 및 경험율에 근거하여 전체기간 기대신용손실을 손실충당금으로 인식하는 간편법을 적용합니다.

기대신용손실을 측정하기 위해 매출채권은 신용위험 특성과 연체일을 기준으로 구분하였습니다. 기대신용손실율은 확인된 과거 신용손실 정보를 근거로 산출하였으며, 채무자 특유의 요소와 미래 전망정보를 반영하여 조정합니다.

회사는 채무자의 부도 및 파산 등 회수가 불확실한 채권을 사고채권으로 분류합니다. 사고채권은 회생채권 및 기타 사고채권으로 구분되며 회생채권은 예상 변제금액을 고려하여 손상평가를 수행하고, 기타 사고채권은 담보의 종류 및 금액을 고려하여 손상차손을 인식합니다.

4) 당해 사업연도말 현재 경과기간별 매출채권 잔액현황

(단위 :백만원)

구분		6월 이하	6월 초과 1년 이하	1년 초과 3년 이하	3년 초과	계
금액	일반	85,753	935	518	-	87,206
	특수관계자	1,779	-	-	-	1,779
	계	87,532	935	518	-	88,985
구성비율		98.37%	1.05%	0.58%	0.00%	100.00%

(3) 재고자산 현황 등

1) 최근 3사업연도의 재고자산의 보유현황

(단위 :백만원)

계정과목	제13기	제12기	제11기	비고
제품	17,668	36,249	29,571	-
(제품평가손실충당금)	-	(2,013)	(1,720)	-
상품	68	44	20	-
반제품	6,353	18,622	23,044	-
(반제품평가손실충당금)	-	(2,458)	(3,739)	-
원재료	31,944	37,815	35,103	-
(원재료평가손실충당금)	(6,292)	(7,386)	-	-
저장품	589	450	520	-
합계	50,330	81,323	82,799	-
총자산대비 재고자산 구성비율(%) [재고자산합계 ÷ 당기말자산총계 × 100]	5.79%	9.31%	9.11%	-
재고자산회전율(회수) [연환산매출원가 ÷ {(기초재고 + 기말재고) ÷ 2}]	8.21회	8.20회	8.66회	-

2) 재고자산의 실사내역 등

① 실시일자

당사는 2020년 12월 31일 24시를 기준으로 2021년 1월1일 ~ 4일 입고 및 불출을 가감하여 2021년 1월 5일에 실사하였습니다. 회사의 재고자산은 계속기록법과 실지 재고조사에 의하여 그수량이 파악되고, 개별법으로 평가하는 미착품(원재료)을 제외하고는 총평균법을 적용하여 산정한 취득원가(순실현가능가액이 취득원가보다 하락한 경우에는 순실현가능가액)로 평가되고 있습니다.

② 실사방법

- 재고별 조사 방법 : 사내보관 재고 수량 파악 점검, 장부상의 재고와 실물재고의 실재성 확인, 거래처 보관재고 조사시 실사자 및 거래처 수기확인 및 타처보관조회서발송하였습니다.

- 재고보관 상태 점검 : 재고 상태 및 파손여부점검, 공정중인 재고 확인 하였습니다.

- 외부감사인은 당사의 재고실사에 입회·확인하고 일부 항목에 대해 표본 추출하여 그 실재성 및 완전성 확인함.

③ 재고실사시 전문가의 참여 또는 감사인의 입회여부 등

선일회계법인 소속 공인회계사의 입회하에 2021년 1월 5일 재고실사를 실시함

3) 장기체화재고 등 내역

재고자산의 시가가 취득원가보다 하락한 경우에는 시가를 재무상태표가액으로 하고 있으며, 당기말 현재 재고자산에 대한 평가내역은 다음과 같습니다.

(단위 :백만원)

계정과목	취득원가	보유금액	평가총당금	당기말잔액	비고
원 재 료	9,028	9,028	(6,292)	2,736	

(4) 공정가치평가 절차요약

당기 중, 회사의 금융자산과 금융부채의 공정가치에 영향을 미치는 사업환경 및 경제적인 환경의 유의적인 변동은 없습니다.

1) 금융상품 종류별 공정가치

금융상품의 종류별 장부금액 및 공정가치 세부내역(단위: 천원)

구 분	2020. 12. 31		2019. 12. 31	
	장부금액	공정가치	장부금액	공정가치
금융자산				
현금및현금성자산	68,349,445	68,349,445	102,664,272	102,664,272
장단기금융상품	339,727,343	339,727,343	196,105,029	196,105,029
기타금융자산	37,555,436	37,555,436	88,494,173	88,494,173
매출채권	88,984,645	88,984,645	114,590,028	114,590,028
기타수취채권	1,252,132	1,252,132	1,920,770	1,920,770
소 계	535,869,001	535,869,001	503,774,272	503,774,272
금융부채				
매입채무	62,182,923	62,182,923	79,307,176	79,307,176
기타지급채무	79,911,253	79,911,253	27,049,924	27,049,924
차입금	1,977,948	1,977,948	11,584,254	11,584,254
소 계	144,072,124	144,072,124	117,941,354	117,941,354

2) 공정가치 서열체계

공정가치로 측정되거나 공정가치가 공시되는 금융상품을 공정가치 서열체계에 따라 구분되며 정의된 수준들은 다음과 같습니다.

- 동일한 자산이나 부채에 대한 활성시장의(조정되지 않은) 공시가격(수준 1)
- 직접적으로(예: 가격) 또는 간접적으로(예: 가격에서 도출되어) 관측 가능한, 자산이나 부채에 대한 투입변수. 단 수준 1에 포함된 공시가격은 제외함(수준 2)
- 관측가능한 시장자료에 기초하지 않은, 자산이나 부채에 대한 투입변수(관측가능하지 않은 투입변수)(수준 3)

공정가치로 측정되는 자산의 공정가치 서열체계 구분내역(단위: 천원)

구분	2020. 12. 31			
	수준 1	수준 2	수준 3	계
반복적인 공정가치 측정치				
기타포괄손익-공정가치 측정 금융자산				
- 지분증권	7,377,109	2,136,256	-	9,513,365
당기손익-공정가치 측정 금융자산(*)				
- MMF	-	49,494,991	-	49,494,991
- ABSTB	-	28,041,641	-	28,041,641

구분	2019. 12. 31			
	수준 1	수준 2	수준 3	계
반복적인 공정가치 측정치				
기타포괄손익-공정가치 측정 금융자산				
- 지분증권	9,925,087	2,429,880	-	12,354,967
당기손익-공정가치 측정 금융자산(*)				
- MMF	-	74,542,882	-	74,542,882
- ABSTB등	-	75,111,606	-	75,111,606

(*) 현금성자산이 포함되어 있습니다.

3) 반복적인 공정가치 측정치의 서열체계 수준 간 이동

당기 중 회사의 각 공정가치 서열체계의 수준 간 이동내역은 없습니다.

4) 가치평가기법 및 투입변수

공정가치 서열체계에서 수준 2로 분류되는 지분증권의 반복적인 공정가치 측정치에 대해서는 시장접근법(투입변수 'PBR' 이용)을 통해 가치를 평가하는 방법을 사용하였으며, 수준 2로 분류되는 금융상품은 현재가치법(투입변수 '신용위험이 반영된 할인율' 이용)을 통해 가치를 평가하는 방법을 사용하였습니다.

(5) 진행률적용 수주계약 현황

-해당사항 없음-

(6) 채무증권 발행실적 등

- 해당사항없음-

채무증권 발행실적

(기준일: 2020년 12월 31일)

(단위: 원, %)

발행회사	증권종류	발행방법	발행일자	권면(전자 등록)총액	이자율	평가등급 (평가기관)	만기일	상환 여부	주관회사
-	-	-	-	-	-	-	-	-	-
합 계	-	-	-	-	-	-	-	-	-

기업어음증권 미상환 잔액

(기준일: 2020년 12월 31일)

(단위: 원)

잔여만기		10일 이하	10일초과 30일이하	30일초과 90일이하	90일초과 180일이하	180일초과 1년이하	1년초과 2년이하	2년초과 3년이하	3년 초과	합 계
미상환 잔액	공모	-	-	-	-	-	-	-	-	-
	사모	-	-	-	-	-	-	-	-	-
	합계	-	-	-	-	-	-	-	-	-

단기사채 미상환 잔액

(기준일: 2020년 12월 31일)

(단위: 원)

잔여만기		10일 이하	10일초과 30일이하	30일초과 90일이하	90일초과 180일이하	180일초과 1년이하	합 계	발행 한도	잔여 한도
미상환 잔액	공모	-	-	-	-	-	-	-	-
	사모	-	-	-	-	-	-	-	-
	합계	-	-	-	-	-	-	-	-

회사채 미상환 잔액

(기준일: 2020년 12월 31일)

(단위: 원)

잔여만기		1년 이하	1년초과 2년이하	2년초과 3년이하	3년초과 4년이하	4년초과 5년이하	5년초과 10년이하	10년초과	합 계
미상환 잔액	공모	-	-	-	-	-	-	-	-
	사모	-	-	-	-	-	-	-	-
	합계	-	-	-	-	-	-	-	-

신종자본증권 미상환 잔액

(기준일: 2020년 12월 31일)

(단위: 원)

잔여만기		1년 이하	1년초과 5년이하	5년초과 10년이하	10년초과 15년이하	15년초과 20년이하	20년초과 30년이하	30년초과	합 계
미상환 잔액	공모	-	-	-	-	-	-	-	-
	사모	-	-	-	-	-	-	-	-
	합계	-	-	-	-	-	-	-	-

조건부자본증권 미상환 잔액

(기준일: 2020년 12월 31일)

(단위: 원)

잔여만기		1년 이하	1년초과 2년이하	2년초과 3년이하	3년초과 4년이하	4년초과 5년이하	5년초과 10년이하	10년초과 20년이하	20년초과 30년이하	30년초과	합 계
미상환 잔액	공모	-	-	-	-	-	-	-	-	-	-
	사모	-	-	-	-	-	-	-	-	-	-
	합계	-	-	-	-	-	-	-	-	-	-

IV. 이사의 경영진단 및 분석의견

한국철강주식회사 이사회는 2020년 1월 1일부터 2020년 12월 31일까지의 제 13기 사업년도의 회계 및 업무에 관한 이사의 경영진단에 관한 의견을 아래와 같이 보고합니다.

회사의 경영에 대한 전반적인 사항을 파악하기 위하여 장부와 관계서류를 열람하고 재무제표 및 동 부속명세서에 대하여도 면밀히 검토하였습니다.

경영진단을 위하여 필요하다고 인정되는 경우 관계서류에 대한 회계법인의 보고를 받았으며, 경영활동에 중대한 영향을 미칠 수 있는 사항에 대하여는 그 내용을 면밀히 검토하는등 적절한 방법으로 회사경영에 대한 내용을 진단하였습니다.

1. 예측정보에 대한 주의사항

당사가 동 사업보고서에서 미래에 발생할 것으로 예상 예측한 활동, 사건 또는 현상은 당해 공시서류 작성시점의 사건 및 재무성과에 대하여 회사의 견해를 반영한 것입니다. 동 예측정보는 미래 사업환경과 관련된 다양한 가정에 기초하고 있으며, 동 가정들은 결과적으로 부정확한 것으로 판명될 수도 있습니다. 또한, 이러한 가정들에는 예측정보에서 기재한 예상치와 실제 결과 간에 중요한 차이를 초래할 수 있는 위험, 불확실성 및 기타 요인을 포함하고 있습니다. 이러한 중요한 차이를 초래할 수 있는 요인에는 회사 내부경영과 관련된 요인과 외부환경에 관한 요인이 포함되어 있으며, 이에 한하지 않습니다.

당사는 동 예측정보 작성시점 이후에 발생하는 위험 또는 불확실성을 반영하기 위하여 예측정보에 기재한 사항을 수정하는 정정보고서를 공시할 의무는 없습니다. 결론적으로, 동 사업보고서상에 회사가 예상한 결과 또는 사항이 실현되거나 회사가 당초에 예상한 영향이 발생한다는 확신을 제공할 수 없습니다. 동 보고서에 기재된 예측정보는 동 보고서 작성시점을 기준으로 작성한 것이며, 회사가 이러한 위험요인이나 예측정보를 업데이트할 예정이 없음에 유의하시기 바랍니다.

2. 개요

당사는 고객의 요구를 만족시키기 위해 새로운 기술개발과 설비에 과감히 투자하여 120톤 전기로 및 L/F설비와 70톤 특수강 전기로, 10000톤 프레스 설비를 도입하여 고품질의 철강재 제품을 생산하고 있습니다. 주로 제강, 특수강, 단조강, 철근 및 기타 1차 금속제품 제조가공 판매업을 영위하고 있으며 공장내 산소공장에서 생산되는 산소 및 질소, 아르곤 등을 수요처에 판매하고 있습니다.

과거 한국 경제발전의 신화를 이끌었던 우리 제조업은 중국등 제 3국과의 글로벌 경쟁 심화와 스스로의 경쟁력 저하로 이미 과거의 동력을 잃어가고 있습니다. 특히 당사는 조선업의 장기 침체로 인한 단조사업의 부진이 이어지는 가운데 단조사업부문의 적자 지속에 따른 경영효율성 제고를 위해 관련 사업을 2020년 5월 31일 중단하였습니다. 또한 건설경기 둔화가 본격적으로 시작될 것이라는 좋지 않은 전망이 나오고 있습니다. 당사의 주력 제품인 철근의 실적을 좌우하는 건설경기의 부진은 당사에 직접적으로 영향을 미치게 됩니다.

이러한 경제여건과 코로나바이러스감염증-19(COVID-19)등 세계 경제의 불확실성 속에서도 당사는 변화된 경영환경을 면밀히 분석하여 대응 하고 철저한 원가절감을 통한 전사적인 노력의 결과 2020년도 매출액 6,334억원, 영업이익 351억원을 실현하였습니다.

3. 재무상태 및 영업실적

가. 재무상태

당사의 최근 사업년도의 재무상태에 관한 자료는 다음과 같습니다

[단위 : 백만원]

구 분	2020년	2019년	증감액	증감비율 (%)
[유동자산]	576,286	572,351	3,935	0.69
· 현금및현금성자산	68,349	102,664	-34,315	-33.42
· 단기금융상품	339,714	196,092	143,622	73.24
· 매출채권	28,042	76,139	-48,097	-63.17

구 분	2020년	2019년	증감액	증감비율 (%)
· 재고자산	88,985	114,590	-25,605	-22.34
· 기타금융자산	50,330	81,323	-30,993	-38.11
· 기타	866	1,543	-677	-43.88
[비유동자산]	292,489	300,865	-8,376	-2.78
· 장기금융상품	13	13	0	0.00
· 기타금융자산	9,513	12,355	-2,842	-23.00
· 유형자산	273,610	278,834	-5,224	-1.87
· 투자부동산	6,019	6,226	-207	-3.32
· 관계기업투자	2,691	2,713	-22	-0.81
· 기타	643	724	-81	-11.19
자산총계	868,775	873,216	-4,441	-0.51
[유동부채]	154,935	128,776	26,159	20.31
[비유동부채]	17,009	19,504	-2,495	-12.79
부채총계	171,944	148,280	23,664	15.96
[자본금]	46,050	46,050	0	0.00
[주식발행초과금]	552,548	552,548	0	0.00
[이익잉여금]	106,021	125,974	-19,953	-15.84
[기타포괄손익누계액]	-1,803	526	-2,329	-442.78
[기타자본구성요소]	-5,985	-162	-5,823	3,594.44
자본총계	696,831	724,936	-28,105	-3.88

※ 당기는 주주총회 승인전 재무제표입니다. 향후 정기주주총회에서 재무제표 승인 관련 안건이 부결되거나 수정이 발생한 경우 정정보고서를 통해 그 내용 및 사유 등을 반영할 예정입니다.

- 자산은 전기대비 44억원(0.51%) 감소한 8,688억원입니다.
- 부채는 전기대비 237억원(15.96%) 증가한 1,719억원으로 유동부채는 262억원 증가하였고, 비유동부채는 25억원 감소하였습니다. 부채의 주요 증가원인은 원재료 구매관련 담합에 대한 공정위 과징금 496억원 반영입니다.
- 자본은 전기대비 281억원(3.88%)감소한 6,968억원입니다.

- 당기말 현재 차입금은 20억원이 있지만, 재무비율 측면에서 부채비율이 24.68%
이므로 재무건정성은 매우 안정적이라고 판단됩니다.

※ 부채비율 = 부채총계 / 자기자본

나. 영업실적

당사의 최근 사업년도의 영업실적에 관한 자료는 다음과 같습니다

[단위 : 백만원]

구 분	2020년	2019년	증감액	증감비율(%)
I.매출액	633,382	719,102	-85,720	-11.92
II.매출원가	540,729	672,691	-131,962	-19.62
III.매출총이익	92,653	46,411	46,242	99.64
IV.판매비와관리비	57,539	34,198	23,341	68.25
V.영업이익	35,114	12,213	22,901	187.51
VI.기타수익	12,287	9,080	3,207	35.32
VII.기타비용	50,173	3,926	46,247	1177.97
VIII.지분법이익	153	280	-127	-45.36
IX.금융수익	7,126	8,294	-1,168	-14.08
X.금융비용	257	958	-701	-73.17
X I .법인세비용차감전순이익(손실)	4,250	24,983	-20,733	-82.99
X II .법인세비용	12,711	5,899	6,812	115.48
X III.당기순이익(손실)	-8,461	19,084	-27,545	-144.34

※ 당기는 주주총회 승인전 재무제표입니다. 향후 정기주주총회에서 재무제표 승인 관련 안전이 부결되거나 수정이 발생한 경우 정정보고서를 통해 그 내용 및 사유 등을 반영할 예정입니다.

- 단조사업중단과 당사의 주력제품인 철근의 판매량 및 판매단가 하락으로 인하여 전기대비 11.92% 감소한 매출액 6,334억원을 기록하였습니다.

- 원자재가격 하락과 단조사업중단에 따른 매출원가율 하락으로 인하여 매출총이익은 전기대비 99.64% 증가한 927억원, 영업이익은 전기대비 187.51% 증가한 351억원을 기록하였습니다.

- 기타비용은 공정위 과징금 496억원의 당기 기타비용 인식등으로 인하여 전기대비 462억원이 증가하였습니다.

- 수익성 비율 측면에서 매출액영업이익율 5.54%를 달성하였습니다.

※ 매출액영업이익률 = 영업이익 / 매출액

다. 신규사업

- 해당사항 없음-

라. 환율변동 영향

당사는 영업활동으로 인하여 미화(USD) 등 환율 위험에 노출되어 있으며 환율의 불확실성은 미래의 영업 거래, 자산과 부채에 영향을 미칠 수 있습니다. 특히, 당사는 수입이 수출보다 많아 원화가 약세일 경우 원화 현금흐름에 부정적인 영향이 있을 수 있습니다. 이에 당사는 외화 수입·지출 매칭을 통하여 환위험 리스크 발생 규모를 축소하는데 주력하고 있습니다.

마. 자산 감액손실 인식

당사는 매년 자산의 손상여부를 검토하고 있습니다. 전기 중 단조부문에 속한 자산들의 회수가능액을 평가하였으며, 장부금액과의 차이를 손상차손으로 인식하였고 당기 중 추가로 인식한 손상차손은 없습니다. 동 손상차손은 현금창출단위에 배분된 영업권이 존재하지 않았으므로 개별자산의 순공정가치를 한도로 배분되었습니다. 동 현금창출단위의 회수가능액은 자산의 순공정가치로 이는 공시지가 등을 사용하였습니다.

※ 자산 감액손실의 상세 내용은 III. 재무에 관한 사항 중 5.재무제표 주석을 참고하십시오.

4. 유동성 및 자금조달과 지출

당사는 당기말 현재 전년대비 622억원 증가한 4,361억원의 유동성자금(현금및현금성자산, 단기금융상품 등)을 보유하고 있습니다.

회사의 2020년도말 현재 차입금 내역은 수입 원재료 등을 구입하기 위해 개설한 BA

NKER'S USANCE 20억원이 있습니다. 유동비율은 371.95%로 매우 안정적인 상태입니다. 회사는 특별한 상황이 발생하지 않는 한 유동성에는 문제가 없다고 판단하며, 안정적 유동자금 유지 및 유동성과 수익성의 균형을 달성하고자 노력하고 있습니다.

※ 유동비율 = 유동자산 / 유동부채

차입금 장부금액의 내역(단위: 천원)

구 분		차입처	최 장 만 기 일	연이자율(%)	2020.12.31	2019.12.31
				당 기 말		
단기차입금	USANCE	하나은행	2021-01-12	0.59%	1,312,279	816,494
			2021-01-21	0.56%	96,429	4,311,949
		신한은행	2021-01-14	0.20%	569,240	5,585,816
		우리은행	-	-	-	869,995
계					1,977,948	11,584,294

5. 부외거래

당사의 부외거래는 'Ⅲ. 재무에 관한 사항'의 '5. 재무제표 주석'의 '우발상황과 약정 사항'을 참조하시기 바랍니다.

6. 그 밖에 투자이사결정에 필요한 사항

가. 중요한 회계정책 및 추정에 관한 사항

- 당사의 중요한 회계정책 및 추정에 관한 사항은 'Ⅲ. 재무에 관한 사항'의 '5. 재무제표 주석'을 참조하시기 바랍니다.

나. 환경 및 종업원 등에 관한 사항

- 환경관련 제재사항이나 행정조치 등에 관한 사항은 'XI. 그밖에 투자자 보호를 위하여 필요한 사항'의 '4. 제재현황 및 5. 결산일 이후의 발생한 중요한 사항'을 참조하시기 바랍니다.

- 당사는 대내외적인 어려운 환경 속에서 생존을 위하여 불가피하게 단조사업에서 철수함에 따라 장기적인 잉여인력문제를 해결하고 사업 경쟁력 확보와 지속가능한 성장을 위해 희망퇴직을 실시 하였습니다. 이와 관련된 비용은 'Ⅲ. 재무에 관한 사항'의 '5. 재무제표 주석'을 참조하시기 바랍니다.

다. 법규상의 규제에 관한 사항

- 당사의 사업과 관련된 법규상 주요 규제내용은 XI. 그밖에 투자자 보호를 위하여 필요한 사항중 4. 제재현황 등 그 밖의 사항을 참조하시기 바랍니다.

라. 파생상품 및 위험관리정책에 관한 사항

- 파생상품 및 위험관리정책에 관한 사항에 대해서는 'Ⅱ. 사업의 내용'의 7.시장위험과 위험 관리를 참고하십시오.

V. 감사인의 감사의견 등

1. 회계감사인의 명칭 및 감사의견

사업연도	감사인	감사의견	강조사항 등	핵심감사사항
제13기(당기)	선일회계법인	적정	해당사항 없음	없음
제12기(전기)	선일회계법인	적정	해당사항 없음	단조부문 손상평가(*)
제11기(전전기)	선일회계법인	적정	해당사항 없음	없음

(*) 회사는 전기 중 단조부문의 영업중단 예정을 공시하였으며, 단조부문의 재고자산과 유형자산에 대한 손상평가를 수행하여 7,386백만원의 재고평가충당금과 2,897백만원의 유형자산손상차손을 인식하였습니다.

단조부문 자산 중 다른 부문에 활용할 수 없는 개별 자산의 경우 손상징후가 존재하고, 범용자산의 구분 및 각 자산들의 회수가능가액 산정 시 고려되는 주요 가정에 대한 경영진의 추정과 판단의 불확실성이 존재하는 바, 우리는 단조부문의 손상평가를 핵심감사사항으로 식별하였습니다.

<제13기 감사일정>

구분	감사기간
1분기 재무제표 검토	2020.04.21~2020.04.24
반기 재무제표 검토	2020.07.20~2020.07.23
3분기 재무제표 검토	2020.10.22~2020.10.27
내부통제 감사(설계평가)	2020.11.02~2020.11.06
중간감사	2020.12.14~2020.12.16
내부통제 감사(운영평가)	2020.12.17~2020.12.18 2021.01.18~2021.01.22
재무제표 감사	2021.02.03~2021.02.07

2. 감사용역 체결현황

사업연도	감사인	내용	감사계약내역		실제수행내역	
			보수	시간	보수	시간
제13기(당기)	선일회계법인	1분기, 반기, 3분기, 기말 재무제표감사, 재고실사	110백만원	1,521 시간	110백만원	1,476 시간
제12기(전기)	선일회계법인	1분기, 반기, 3분기, 기말 재무제표감사, 재고실사	80백만원	985 시간	80백만원	985 시간

사업연도	감사인	내 용	감사계약내역		실제수행내역	
			보수	시간	보수	시간
제11기 (전전기)	선일회계법인	1분기,반기, 3분기, 기말 재무제표감사, 재고실사	80백만원	837 시간	80백만원	837 시간

3. 회계감사인과의 비감사용역 계약체결 현황

사업연도	계약체결일	용역내용	용역수행기간	용역보수	비고
제13기 (당기)	2020년4월	세무조정수임	2020년04월~ 2021년03월	5백만원	-
제12기 (전기)	2019년4월	세무조정수임	2019년04월~ 2020년03월	5백만원	-
제11기 (전전기)	2018년04월	세무조정수임	2018년04월~ 2019년03월	5백만원	-

4. 내부통제에 관한 사항

감사인은 2020년 12월 31일 현재 회사의 내부회계관리제도를 감사한 결과 「내부회계관리제도 설계 및 운영 개념체계」에 따라 중요성의 관점에서 효과적으로 설계 및 운영되고 있다고 의견 표명하였습니다.

5. 재무제표 중 이해관계자의 판단에 상당한 영향을 미칠 수 있는 사항에 대해 내부감사기구가 회계감사인과 논의한 결과

구분	일자	참석자	방식	주요 논의 내용
1	2020년 12월 18일	회사측: 감사위원회 감사인측: 업무수행이사	서면회의	감사팀 구성, 감사투입시간과 보수, 경영진 및 감사인의 책임, 감사인의 독립성 등
2	2021년 03월 12일	회사측: 감사위원회 감사인측: 업무수행이사	서면회의	감사업무 수행 결과(핵심감사사항 등), 감사인의 독립성 등

VI. 이사회 등 회사의 기관에 관한 사항

1. 이사회에 관한 사항

(1) 이사회 구성 개요

결산일 현재 당사의 이사회는 4명의 등기 상근이사, 3인의 사외이사 등 7인의 이사로 구성되어 있습니다. 또한 이사회 내에는 감사위원회 1개의 소위원회가 있습니다.

→ 각 이사의 주요 이력 및 업무분장은 VIII. 임원 및 직원 등에 관한 사항을 참조하시기 바랍니다.

(2) 주요의결현황

회차	개최일자	의안내용	가결 여부	찬반 여부									
				사내이사				사외이사					
				문종인 (출석율:100%)	이수하 (출석율:100%)	이병재 (출석율:100%)	최상철 (출석율:57%)	박효주 (출석율:100%)	정문호 (출석율:100%)	박종만 (출석율:100%)	김중명 (출석율:100%)	노건호 (출석율:100%)	
1	2020.02.05	대표이사 내부회계관리제도 운영실태 보고	가결	찬성	찬성	찬성	불참	찬성	찬성	찬성	-	-	
2	2020.02.10	제12기 내부회계관리제도 평가보고 승인의 건 제12기 재무제표 및 영업보고서 승인의 건	가결	찬성	찬성	찬성	불참	찬성	찬성	찬성	-	-	
3	2020.02.28	제12기 정기주주총회 개최의 건	가결	찬성	찬성	찬성	불참	찬성	찬성	찬성	-	-	
4	2020.03.20	제12기 재무제표 및 이익잉여금처분계산서 승인 확정 의 건	가결	찬성	찬성	찬성	찬성	찬성	찬성	찬성	-	-	
5	2020.03.27	대표이사 선임의 건	가결	찬성	찬성	찬성	찬성	찬성	해당사항 없음 (임기만료)	해당사항 없음 (임기만료)	찬성	찬성	
6	2020.09.28	2020년 임원보수 책정의 건	가결	찬성	찬성	찬성	찬성	찬성			찬성	찬성	찬성
7	2020.11.23	자기주식 특정금지선택 계약의 건	가결	찬성	찬성	찬성	찬성	찬성			찬성	찬성	찬성

※ 2020년 3월 27일 정문호, 박종만 사외이사가 임기만료 퇴임하고 주주총회를 통해 박효주 사외이사가 재선임되고 김중명, 노건호 사외이사가 신규 선임되었습니다.

(3) 이사회내 위원회

당사는 결산일 현재 사외이사 3명(박효주-감사위원장, 김중명, 노건호)으로 감사위원회를 운영하고 있습니다. 설치목적 및 권한사항으로는 회사의 회계와 업무의 감사, 영업에 관한 보고 요구, 회사의 업무와 재산상태의 조사 등이 있습니다.

(4) 이사의 독립성

1) 이사의 선임

이사는 주주총회에서 선임하며, 주주총회에서 선임할 이사 후보자는 이사회에서 선정하며 주주총회에 제출할 의안으로 확정하고 있습니다. 이사의 선임과 관련하여 관련법규에 의거한 주주제안이 있는 경우, 이사회는 적법한 범위 내에서 이를 주주총회에 의안으로 제출하고 있습니다.

이러한 절차에 따라 선임된 이사는 다음과 같습니다.

구분	이사명	추천인	선임배경	활동분야 (담당업무)	회사와의 거래	최대주주와의 관계
사 내 이 사	문종인	이사회	당사의 재정, 영업업무 및 대외적 업무를 안정적으로 수행하기 위함	대표이사 재정영업부문장	해당사항 없음	지주회사(최대주주) 의 이사
	이수하	이사회	당사의 관리, 생산업무 및 대외적 업무를 안정적으로 수행하기 위함	대표이사 관리생산부문장	"	해당없음
	이병제	이사회	당사의 기획감사, 인사업무 및 대외적 업무를 안정적으로 수행하기 위함	기획전략부문장	"	지주회사(최대주주) 의 대표이사
	최상철	이사회	당사의 철근생산업무 및 대외적 업무를 안정적으로 수행하기 위함	철근생산부문장	"	해당없음
사 외 이 사	박효주	이사회	회계분야의 전문가	경영자문 및 감사위원장	"	"
	김종명	이사회	경영분야의 전문가	경영자문 및 감사위원	"	"
	노건호	이사회	경영분야의 전문가	경영자문 및 감사위원	"	"

※ 2020.12.31일 기준

2) 사외이사의 전문성

회사 내 지원조직은 사외이사가 이사회 및 이사회내 위원회에서 전문적인 직무수행이 가능하도록 보조하고 있습니다. 이사회 및 위원회 개최 전에 해당 안건 내용을 충분히 검토할 수 있도록 사전에 자료를 제공하고 필요시 별도의 설명회를 개최하고 있으며, 기타 사내 주요현안에 대해서도 수시로 정보를 제공하고 있습니다.

(5) 사외이사 및 그 변동현황

(단위 : 명)

이사의 수	사외이사 수	사외이사 변동현황		
		선임	해임	중도퇴임
7	3	-	-	-

※ 2020년 3월 27일 정기주주총회를 통해 정문호, 박종만 사외이사가 임기만료 퇴임하고, 박효주 사외이사가 재선임되고 김충명, 노건호 사외이사가 신규 선임되었습니다.

(6) 사외이사 교육 미실시 내역

사외이사 교육 실시여부	사외이사 교육 미실시 사유
미실시	사외이사들은 해당분야 전문가로 구성되어 있어 별도 교육을 실시하거나 위탁교육 등 외부기관이 제공하는 교육을 이수한 바 없습니다.

2. 감사제도에 관한 사항

(1) 감사위원회 위원의 인적사항 및 사외이사 여부

당사는 보고일 현재 3인의 사외이사로 구성된 감사위원회를 운영하고 있습니다.

성명	사외이사 여부	경력	회계·재무전문가 관련		
			해당 여부	전문가 유형	관련 경력
박효주	예	한국철강(주) 경리팀장 (1996~2012)	예	상장회사 회계·재무분야 경력자(3호 유형)	한국철강(주) 경리팀장 (1996~2012)
김충명	예	한국중공업 근무(1980.10~2000.09) 두산중공업 근무(2001.01~2006.07) 두산중공업 주단BG장 전무, 부사장(2001.10~2004.04) (주)평산 회장(2006.08~2008.12) 한국철강(주) 단조사업부 사장(2011.4~2013.3)	-	-	-
노건호	예	건성저온냉장 근무(1989.01~2016.06) 부산주공주식회사 사외이사(2011.03~2020.2) SLC화학 전무 (2018.10 ~ 2020.5)	-	-	-

성명	사외이사 여부	경력	회계·재무전문가 관련		
			해당 여부	전문가 유형	관련 경력
		태림디앤씨 (2020.5 ~ 현재)			

※ 전문가 유형은 기업공시서식 작성기준 및 「상법 시행령」 제37조 제2항에 따른 상장회사 회계·재무 분야 경력자 유형입니다.

※ 상장회사 회계·재무분야 경력자(3호 유형)

- 기본자격 : 상장회사에서 회계·재무분야 관련 업무에 종사하였는지 여부
- 근무기간 : 임원으로 5년 또는 임직원으로 10년 이상인지 여부

(2) 감사위원회 위원의 독립성

감사위원회 위원은 상법 등 관련 법령상의 절차를 준수하여 선출되고 있으며, 전원(3명)이 상법상 결격사유가 없는 사외이사로 구성되어 독립성을 견지하고 있으며, 이사회 회의 엄격한 심사를 거친 후 주주총회에서 최종적으로 선임됩니다.

1) 선출기준의 주요 내용은 다음과 같습니다.

주요내용	선출기준의 충족 여부	관련 법령 등
3명의 이사로 구성	충족(3명)	「상법」 제415조의2 제2항, 당사 감사위원회 규정 제2조
사외이사가위원의 3분의 2 이상	충족(전원 사외이사)	
위원 중 1명 이상은 회계 또는 재무전문가	충족(1명, 박효주)	「상법」 제542조의11 제2항, 당사 감사위원회 규정 제3조
감사위원회의 대표는 사외이사	충족	
그 밖의 결격요건(최대주주의 특수관계자 등)	충족(해당사항 없음)	「상법」 제542조의11 제3항

2) 감사위원회 위원인 이사의 현황은 다음과 같습니다.

성명	선임배경	추천인	임기	연임 여부	연임 횟수	회사와의 관계	최대주주와의 관계
박효주	회계전문가로서 폭넓은 경험과 전문성을 바탕으로 경영전반에 대해 객관적이고 중립적인 시각으로 감사위원회 활동을 수행할 것으로 판단	이사회	2021.03.26	O	4회	해당사항 없음	해당사항 없음
김중명	두산중공업 주단BG장 전무, 부사장 (주)평산회장 경력이 있으며 회사 경영 전반에 대한 이해도가 높아 감사위원회의 안정적 운영에 지속적으로 기여할 것으로 판단되어 감사위	이사회	2021.03.26	X	0회	해당사항 없음	해당사항 없음

성명	선임배경	추천인	임기	연임 여부	연임 횟수	회사와의 관계	최대주주와의 관계
	원으로 선임함.						
노건호	부산주공주식회사 사외이사, SLC화학 전무 경력이 있으며 회사 경영 전반에 대한 이해도가 높아 감사위원회의 안정적인 운영에 지속적으로 기여할 것으로 판단되어 감사위원으로 선임함.	이사회	2021.03.26	X	0회	해당사항 없음	해당사항 없음

당사는 관련법령 및 정관에 따라 위원회의 구성, 운영 및 권한·책임 등을 감사위원회 규정에 정의하여 감사업무를 수행하고 있습니다.

감사위원회의 감사업무 수행은 회계감사를 위해서는 재무제표 등 회계관련서류 및 회계법인의 감사절차와 감사결과를 검토하고 필요한 경우에는 회계법인에 대하여 회계에 관한 장부와 관련서류에 대한 추가 검토를 요청하고 그 결과를 검토합니다. 그리고 감사위원회는 신뢰할 수 있는 회계정보의 작성 및 공시를 위하여 설치한 내부회계관리제도의 운영실태를 내부회계관리자로부터 보고 받고 이를 검토합니다. 또한 감사위원회는 업무감사를 위하여 이사회 및 기타 중요한 회의에 출석하고 필요할 경우에는 이사회로부터 경영위원회의 심의내용과 영업에 관한 보고를 받고 중요한 업무에 관한 회사의 보고에 대해 추가검토 및 자료보완을 요청하는 등 적절한 방법을 사용하여 검토합니다.

(3) 감사의 주요활동내역

회차	개최일자	의안내용	가결 여부	찬반여부				
				사외이사				
				박효주 (출석율:100%)	정문호 (출석율:100%)	박종만 (출석율:100%)	김중명 (출석율:100%)	노건호 (출석율:100%)
1	2020.02.05	대표이사 내부회계관리제도 운영실태 보고	가결	찬성	찬성	찬성	-	-
2	2020.02.06	제12기 내부회계관리제도 운영실태 평가	가결	찬성	찬성	찬성	-	-
3	2020.03.19	제12기 감사보고서 제출의 건	가결	찬성	찬성	찬성	-	-
4	2020.03.27	감사위원회 위원장 선정의 건	가결	찬성	해당사항 없음 (임기만료)	해당사항 없음 (임기만료)	찬성	찬성
5	2020.04.20	제13기 1분기 재무제표 실사	가결	찬성			찬성	찬성
6	2020.07.17	제13기 반기 재무제표 실사	가결	찬성			찬성	찬성
7	2020.10.21	제13기 3분기 재무제표 실사	가결	찬성			찬성	찬성

※ 2020년 3월 27일 정문호, 박종만 사외이사가 임기만료 퇴임하고 주주총회를 통해 박효주 사외이사가 재선임되고 김중명, 노건호 사외이사가 신규 선임되었습니다.

(4) 감사위원회 교육 미실시 내역

감사위원회 교육 실시여부	감사위원회 교육 미실시 사유
미실시	사외이사들은 해당분야 전문가로 구성되어 있어 별도 교육을 실시하거나 위탁교육 등 외부기관이 제공하는 교육을 이수한 바 없습니다.

(5) 감사위원회 지원조직 현황

부서(팀)명	직원수(명)	직위(근속연수)	주요 활동내역
재정본부	7	팀장외(평균 6년)	재무제표, 이사회 등 경영전반에 관한 감사직무 수행지원
내부회계관리팀	2	팀장외(평균 1년)	내부회계관리제도 운영실태 평가 지원

(6) 준법지원인 현황

- 보고서 제출일 현재 준법지원인 선임내역이 없습니다.

3. 주주의 의결권 행사에 관한 사항

(1) 주주의 의결권 행사에 관한 사항

당사의 정관 제23조와 26조에 따라 의결권은 1주마다 1개이며 대리인으로 하여금 그 의결권을 행사할 수 있습니다. 집중투표제, 서면투표제를 채택하고 있지 않으며, 전자투표제는 매년마다 채택여부를 판단하고 있습니다

(2) 소수주주권의 행사여부

- 해당사항 없음 -

(3) 경영권 경쟁

- 해당사항 없음 -

VII. 주주에 관한 사항

1. 최대주주 및 특수관계인의 주식소유 현황

(기준일 : 2020년 12월 31일)

(단위 : 주, %)

성명	관계	주식의 종류	소유주식수 및 지분율				비고
			기 초		기 말		
			주식수	지분율	주식수	지분율	
키스코홀딩스(주)	본인	보통주	18,793,925	40.81	18,793,925	40.81	-
신금순	기타	보통주	4,998,625	10.86	4,998,625	10.86	-
장세현	계열사 임원	보통주	520	0.00	520	0.00	-
장인희	계열사 임원	보통주	325,380	0.71	325,380	0.71	-
문종인	임원	보통주	120,000	0.26	120,000	0.26	-
이수하	임원	보통주	1,000	0.00	1,000	0.00	-
노건호	임원	보통주	0	0.00	17,158	0.04	장내매수
탁승수	임원	보통주	4,210	0.01	10,462	0.02	장내매수
김성봉	계열사 임원	보통주	1,050	0.00	0	0.00	장내매도
계		보통주	24,244,710	52.65	24,267,070	52.70	-
		기타	-	-	-	-	-

2. 최대주주의 주요경력 및 개요

보고서 제출일 현재 당사 최대주주는 키스코홀딩스(주)이며, 그 지분(율)은 18,793,925주 (40.81%)로서 특수관계인을 포함하여 24,267,070주(지분율 52.70%)입니다

(1) 최대주주(법인 또는 단체)의 기본정보

명칭	출자자수 (명)	대표이사 (대표조합원)		업무집행자 (업무집행조합원)		최대주주 (최대출자자)	
		성명	지분(%)	성명	지분(%)	성명	지분(%)
키스코홀딩스(주)	2,959	장세홍	34.97	-	-	장세홍	34.97
		이병제	-	-	-	-	-

※ 출자자수는 최근 주주명부폐쇄일인 2020년 12월 31일자 기준입니다.

(2) 최대주주(법인 또는 단체)의 최근 결산기 재무현황

(단위 : 백만원)

구 분	
법인 또는 단체의 명칭	키스코홀딩스주식회사
자산총계	1,564,590
부채총계	229,774
자본총계	1,334,816
매출액	1,064,569
영업이익	82,682
당기순이익	36,484

※ 상기 재무현황은 2020년 12월 31일 기준 연결재무제표 기준임.

※ 상기 재무현황은 해당 법인의 주주총회 승인전 재무제표로, 향후 정기주주총회에서 부결되거나 수정이 발생할 수 있습니다.

(3) 사업현황 등 회사 경영 안정성에 영향을 미칠 수 있는 주요 내용

당사 최대주주인 키스코홀딩스(주)는 1957년 2월 19일에 한국철강(주)로 설립되었으며 1989년 11월 13일에 기업공개를 실시하였습니다. 또한, 2008년 9월 1일부로 투자사업부문을 인적 분할하여 키스코홀딩스(주)로 변경하고, 2008년 9월 29일부로 유가증권시장 재상장을 승인 받았습니다. 보고서 작성일 현재 영위하고 있는 주요 사업은 자회사의 지분 소유를 통해 자회사의 사업내용을 지배하는 지주사업입니다.

3. 최대주주 변동내역

최대주주 변동내역

(기준일 : 2020년 12월 31일)

(단위 : 주, %)

변동일	최대주주명	소유주식수	지분율	변동원인	비 고
2016.04.07	키스코홀딩스(주)	5,174,103	56.18	시간외매매	특수관계자포함

변동일	최대주주명	소유주식수	지분율	변동원인	비 고
2016.10.31	키스코홀딩스(주)	5,137,202	55.78	임원퇴임	"
2016.12.27	키스코홀딩스(주)	5,137,352	55.78	장내매수	"
2016.12.31	키스코홀딩스(주)	5,339,707	57.98	실명전환	"
2017.04.27	키스코홀딩스(주)	5,124,040	55.64	시간외매매	"
2017.10.26	키스코홀딩스(주)	4,824,040	52.38	시간외매매	"
2017.11.09	키스코홀딩스(주)	4,824,240	52.38	장내매수	"
2018.05.04	키스코홀딩스(주)	24,121,200	52.38	주식분할	"
2018.10.18	키스코홀딩스(주)	24,122,600	52.38	장내매수	"
2019.05.15	키스코홀딩스(주)	24,123,660	52.38	장내매수	"
2019.08.07	키스코홀딩스(주)	24,145,069	52.43	장내매수	"
2019.08.16	키스코홀딩스(주)	24,152,343	52.44	장내매수	"
2019.08.20	키스코홀딩스(주)	24,158,393	52.46	장내매수	"
2019.08.27	키스코홀딩스(주)	24,158,692	52.46	장내매수	"
2019.08.30	키스코홀딩스(주)	24,160,313	52.47	장내매수	"
2019.09.02	키스코홀딩스(주)	24,193,568	52.54	장내매수	"
2019.10.29	키스코홀딩스(주)	24,243,461	52.65	장내매수	"
2019.11.01	키스코홀딩스(주)	24,244,710	52.65	장내매수	"
2020.04.09	키스코홀딩스(주)	24,247,910	52.65	장내매수	"
2020.04.22	키스코홀딩스(주)	24,249,563	52.66	장내매수	"
2020.04.23	키스코홀딩스(주)	24,250,962	52.66	장내매수	"
2020.06.05	키스코홀딩스(주)	24,249,912	52.66	장내매도	"
2020.11.25	키스코홀딩스(주)	24,258,170	52.68	장내매수	"
2020.11.26	키스코홀딩스(주)	24,261,070	52.68	장내매수	"
2020.11.27	키스코홀딩스(주)	24,262,570	52.69	장내매수	"
2020.11.30	키스코홀딩스(주)	24,264,070	52.69	장내매수	"
2020.12.01	키스코홀딩스(주)	24,267,070	52.70	장내매수	"

4. 주식소유 현황

(기준일 : 2020년 12월 31일)

(단위 : 주)

구분	주주명	소유주식수	지분율	비고
5% 이상 주주	국민연금공단	3,630,191	7.88%	-
	-	-	-	-
우리사주조합		-	-	-

※ 최근 주주명부폐쇄일인 2020년 12월 31일자 기준입니다.

5. 소액주주 현황

소액주주 현황

(기준일 : 2020년 12월 31일)

(단위 : 주)

구분	주주			소유주식			비고
	소액 주주수	전체 주주수	비율 (%)	소액 주식수	총발행 주식수	비율 (%)	
소액주주	6,621	6,634	99.8	13,844,530	46,050,000	30.1	-

※ 최근 주주명부폐쇄일인 2020년 12월 31일자 기준입니다.

6. 주식사무

정관상 신주인수권의 내용	<p>① 이 회사가 이사회의 결의로 신주를 발행하는 경우 다음 각 호의 방식에 의한다.</p> <ol style="list-style-type: none"> 1. 주주에게 그가 가진 주식 수에 따라서 신주를 배정하기 위하여 신주인수의 청약을 할 기회를 부여하는 방식 2. 발행주식총수의 100분의 30을 초과하지 않는 범위 내에서 신기술의 도입, 재무구조의 개선 등 회사의 경영상 목적을 달성하기 위하여 필요한 경우 제1호 외의 방법으로 특정한 자(이 회사의 주주를 포함한다)에게 신주를 배정하기 위하여 신주인수의 청약을 할 기회를 부여하는 방식 3. 발행주식총수의 100분의 30을 초과하지 않는 범위 내에서 제1호 외의 방법으로 불특정 다수인(이 회사의 주주를 포함한다)에게 신주인수의 청약을 할 기회를 부여하고 이에 따라 청약을 한 자에 대하여 신주를 배정하는 방식 <p>② 제1항 제3호의 방식으로 신주를 배정하는 경우에는 이사회의 결의로 다음 각 호의 어느 하나에 해당하는 방식으로 신주를 배정하여야 한다.</p> <ol style="list-style-type: none"> 1. 신주인수의 청약을 할 기회를 부여하는 자의 유형을 분류하지 아니하고 불특
---------------	---

	<p>정 다수의 청약자에게 신주를 배정하는 방식</p> <p>2. 관계 법령에 따라 우리사주조합원에 대하여 신주를 배정하고 청약되지 아니한 주식까지 포함하여 불특정 다수인에게 신주인수의 청약을 할 기회를 부여하는 방식</p> <p>3. 주주에 대하여 우선적으로 신주인수의 청약을 할 수 있는 기회를 부여하고 청약되지 아니한 주식이 있는 경우 이를 불특정 다수인에게 신주를 배정받을 기회를 부여하는 방식</p> <p>4. 투자매매업자 또는 투자중개업자가 인수인 또는 주선인으로서 마련한 수요 예측 등 관계 법규에서 정하는 합리적인 기준에 따라 특정한 유형의 자에게 신주인수의 청약을 할 수 있는 기회를 부여하는 방식</p> <p>③ 제1항 각호의 어느 하나의 방식에 의해 신주를 발행할 경우에는 발행할 주식의 종류와 수 및 발행가격 등은 이사회 결의로 정한다.</p> <p>④ 회사는 신주를 배정하는 경우 그 기일까지 신주인수의 청약을 하지 아니하거나 그 가액을 납입하지 아니한 주식이 발생하는 경우에 그 처리방법은 발행가액의 적정성 등 관련 법령에서 정하는 바에 따라 이사회 결의로 정한다.</p> <p>⑤ 제1항 제2호 및 제3호에 따라 신주를 배정하는 경우 상법 제416조 제1호, 제2호, 제2호의2, 제3호 및 제4호에서 정하는 사항을 그 납입기일의 2주 전까지 주주에게 통지하거나 공고하여야 한다. 다만, 자본시장과 금융투자업에 관한 법률 제165조의9에 따라 주요사항보고서를 금융위원회 및 거래소에 공시함으로써 그 통지 및 공고를 갈음 할 수 있다.</p> <p>⑥ 회사는 신주를 배정하면서 발생하는 단주에 대한 처리방법은 이사회 결의로 정한다.</p> <p>⑦ 회사는 제1항 제1호에 따라 신주를 배정하는 경우에는 주주에게 신주인수권 증서를 발행하여야 한다.</p>		
결 산 일	12월 31일	정기주주총회	이사회 결정 기준일 3월 이내
주주명부 폐쇄기간	1월1일부터 1월7일까지		
공 고 방 법	인터넷 홈페이지에 공고 (www.kisco.co.kr)		
주 권 의 종 류	전자등록기관의 전자등록계좌부에 권리 전자등록		
명의개서 대리인	(주)하나은행		

7. 주가 및 주식거래실적

(단위 : 원, 주)

종 류		20.7월	20.8월	20.9월	20.10월	20.11월	20.12월
보통주	최 고	4,580	4,615	5,090	4,900	6,530	6,840
	최 저	4,340	4,340	4,470	4,635	4,665	6,300
	평균주가	4,446	4,508	4,792	4,766	6,366	6,575
거래량	최 고(일)	150,123	524,591	577,790	203,161	5,276,450	400,578
	최 저(일)	16,307	58,888	20,425	35,276	31,596	111,643
	월간거래량	1,680,463	3,322,655	3,232,828	1,791,797	9,610,581	4,882,347

VIII. 임원 및 직원 등에 관한 사항

1. 임원 및 직원 등의 현황

(1) 임원 현황

(기준일 : 2020년 12월 31일)

(단위 : 주)

성명	성별	출생년월	직위	등기임원 여부	상근 여부	담당 업무	주요경력	소유주식수		최대주주와의 관계	재직기간	임기 만료일
								의결권 있는 주식	의결권 없는 주식			
문종인	남	1953.05	부사장	등기임원	상근	재정·영업 부문장	前 : 경남대 경영학과졸업 現 : 한국철강(주) 대표이사 키스코홀딩스(주) 부사장	120,000	-	등기임원 부사장	19년 11개월	2021.03.26
이수하	남	1961.01	전무	등기임원	상근	관리·생산 부문장	前 : 부산대 기계공학과졸업 現 : 한국철강(주) 대표이사	1,000	-	없음	14년	2021.03.26
이병재	남	1959.07	전무	등기임원	상근	기획·전략 부문장	前 : 경남대 무역학과졸업 現 : 키스코홀딩스(주) 대표이사 한국철강(주) 전무이사	-	-	대표이사 전무	14년	2021.03.26
최상철	남	1957.02	상무	등기임원	상근	철근생산 본부장	前 : 부산대 금속공학과졸업 現 : 한국철강(주) 상무이사	-	-	없음	6년 5개월	2021.03.26
박효주	남	1955.11	사외 이사	등기임원	비상근	경영자문, 감사위원장	前 : 한국철강(주) 경리팀장 現 : 한국철강(주) 사외이사	-	-	없음	4년 10개월	2021.03.26
김중명	남	1946.12	사외 이사	등기임원	비상근	경영자문, 감사위원	前 : 두산중공업 주단 BG장 부사장 (주)평산 회장 한국철강(주) 단조부문 사장 現 : 한국철강(주) 사외이사	-	-	없음	10개월	2021.03.26
노건호	남	1962.05	사외 이사	등기임원	비상근	경영자문, 감사위원	前 : 건성지은냉장 대표이사 부산주공(주) 사외이사 現 : 태림디앤씨 총괄부사장 한국철강(주) 사외이사	17,158	-	없음	10개월	2021.03.26
장세홍	남	1966.10	사장	미등기임원	상근	경영총괄	前 : 남가주대 화학과졸업 前 : 일본외세다대학원 수료 前 : 한국특수형강(주) 이사 現 : 키스코홀딩스(주) 대표이사 한국철강(주) 사장 환영철강공업(주) 사장	-	-	대표이사 사장	16년 1개월	-
탁송수	남	1958.02	이사	미등기임원	상근	철근영업 본부장	前 : 포항실전 금속과졸업 現 : 한국철강(주) 이사	10,462	-	없음	4년 10개월	-
박형오	남	1959.08	이사	미등기임원	상근	관리본부장	前 : 경남대학원 법학과졸업 現 : 한국철강(주) 이사	-	-	없음	4년 10개월	-
구진근	남	1959.12	이사	미등기임원	상근	구매본부장	前 : 경남대학교 기계설계학과졸업 現 : 한국철강(주) 이사	-	-	없음	1년 2개월	-

※ 2008년 9월 인적분할시 고용승계로 인하여 재직기간이 승계되어 있습니다.

※ 2020년 3월 27일 정문호, 박종만 사외이사가 임기만료 퇴임하고 주주총회를 통해 박효주 사외이사가 재선임되고 김중명, 노건호 사외이사가 신규 선임되었습니다.

(2) 등기임원 선임 후보자 및 해임 대상자 현황

(기준일 : 2020년 12월 31일)

구분	성명	성별	출생년월	사외이사 후보자 해당여부	주요경력	선·해임 예정일	최대주주와의 관계
선임	문종인	남	1953.05	사내이사	前 : 경남대 경영학과졸업 現 : 한국철강(주) 대표이사 키스코홀딩스(주) 부사장	2021.03.26	등기임원 부사장
선임	이수하	남	1961.01	사내이사	前 : 부산대 기계공학과졸업 現 : 한국철강(주) 대표이사	2021.03.26	없음
선임	이병제	남	1959.07	사내이사	前 : 경남대 무역학과졸업 現 : 키스코홀딩스(주) 대표이사 한국철강(주) 전무이사	2021.03.26	대표이사 전무
선임	최상철	남	1957.02	사내이사	前 : 부산대 금속공학과졸업 現 : 한국철강(주) 상무이사	2021.03.26	없음
선임	박효주	남	1955.11	사외이사	前 : 한국철강(주) 경리팀장 現 : 한국철강(주) 사외이사	2021.03.26	없음
선임	김중명	남	1946.12	사외이사	前 : 두산중공업 주단 BG장 부사장 (주)평산 회장 한국철강 단조부문 사장 現 : 한국철강(주) 사외이사	2021.03.26	없음
선임	노건호	남	1962.05	사외이사	前 : 건성저온냉장 대표이사 부산주공(주) 사외이사 現 : 태림디앤씨 총괄부사장 한국철강(주) 사외이사	2021.03.26	없음

※ 보고서 제출일 이후 개최 예정인 제13기 정기주주총회의 안건으로, 당사는 현재 이사들을 재선임 후보로 선정하였으며, 향후 정기주주총회에서 부결되거나 수정이 발생한 경우 정정보고서를 통해 그 내용 및 사유 등을 반영할 예정입니다.

(3) 직원 등 현황

(기준일 : 2020년 12월 31일)

(단위 : 백만원)

직원										소속 외 근로자			비고	
사업부문	성별	직원 수						평 균 근속연수	연간급여 총액	1인평균 급여액	남	여		계
		기간의 정함이 없는 근로자		기간제 근로자		합 계								
		전체	(단시간 근로자)	전체	(단시간 근로자)									
철강부문	남	363	-	-	-	363	22.75	45,843	100				-	
철강부문	여	21	-	-	-	21	10.55	1,450	60	154	8	162	-	

직원										소속 외 근로자		비고	
사업부문	성별	직원 수					평균 근속연수	연간급여 총액	1인평균 급여액	남	여		계
		기간의 정함이 없는 근로자		기간제 근로자		합 계							
		전체	(단시간 근로자)	전체	(단시간 근로자)								
합 계		384	-	-	-	384	22.08	47,293	98			-	

- ※ 직원수는 상기 기준일 재직자를 기준으로 작성하였으며 등기임원은 제외하였습니다.
- ※ 회사는 단일 사업부문으로 이루어져 있습니다.
- ※ 연간 급여총액 및 1인 평균급여액은 「소득세법」 제20조에 따라 관할 세무서에 제출하는 근로소득지급명세서의 근로소득 기준입니다.
- ※ 1인 평균급여액은 평균 재직자 482명(남458명, 여24명) 기준으로 산출하였습니다.

(4) 미등기임원 보수 현황

(기준일: 2020년 12월 31일)

(단위: 백만원)

구분	인원수	연간급여 총액	1인평균 급여액	비고
미등기임원	4	1,362	340	-

- ※ 인원수는 보고서 작성기준일 현재 기준입니다.
- ※ 1인 평균 급여액은 연간 급여 총액을 인원수로 나누어 산출하였습니다.

2. 임원의 보수 등

<이사·감사 전체의 보수현황>

(1) 주주총회 승인금액

(단위: 백만원)

구분	인원수	주주총회 승인금액	비고
등기이사	7	3,000	사외이사3명포함

(2) 보수지급금액

1) 이사·감사 전체

(단위: 백만원)

인원수	보수총액	1인당 평균보수액	비고
7	1,324	189	-

※ 인원수는 보고서 작성기준일 현재 기준입니다.

※ 보수총액은 자본시장과 금융투자업에 관한 법률 제159조, 동법 시행령 제168조에 따라 당해 사업연도에 재임 또는 퇴임한 등기이사·사외이사·감사위원회 위원이 등기임원 자격으로 지급받은 소득세법상의 소득 금액입니다.

※ 1인당 평균보수액은 보수총액을 인원수로 나누어 계산하였습니다.

2) 유형별

(단위 : 백만원)

구분	인원수	보수총액	1인당 평균보수액	비고
등기이사 (사외이사, 감사위원회 위원 제외)	4	1,272	318	-
사외이사 (감사위원회 위원 제외)	-	-	-	-
감사위원회 위원	3	52	17	-
감사	-	-	-	-

<보수지급금액 5억원 이상인 이사·감사의 개인별 보수현황>

(1) 개인별 보수지급금액

- 해당사항 없음-

(단위 : 백만원)

이름	직위	보수총액	보수총액에 포함되지 않는 보수
-	-	-	-

(2) 산정기준 및 방법

- 해당사항 없음-

<주식매수선택권의 부여 및 행사현황>

- 해당사항 없음 -

<보수지급금액 5억원 이상 중 상위 5명의 개인별 보수현황>

1. 개인별 보수지급금액

(단위 : 백만원)

이름	직위	보수총액	보수총액에 포함되지 않는 보수
장세홍	사장	645	-

2. 산정기준 및 방법

(단위 : 백만원)

이름	보수의 종류		총액	산정기준 및 방법
장세홍	근로소득	급여	556	이사회에서 결정된 임원보수규정에 의거 직무·직급(사장), 근속기간, 회사기여도 등을 고려한 임원급여Table 및 임원 임금 책정 기준 등 내부기준에 의거하여 급여 556백만원을 매월 균등 지급하였음.
		상여	89	임원보수 및 성과금 지급기준에 따라 매출액·영업이익으로 구성된 계량지표와 기타 경영활동으로 구성된 비계량지표를 종합적으로 평가하여 기준 급여의 0%~100%내에서 지급할 수 있음. 지속적인 글로벌 경기침체와 코로나바이러스감염증-19(COVID-19)등 세계 경제의 불확실성등 어려운 경영환경에서 임직원들이 최고의 성과를 낼 수 있도록 적극적으로 의사소통하고 조직을 이끌어, 351억원의 영업이익 성과를 창출한점과 현장인력 육성 및 안전작업장 구축을 적극적으로 추진하여 안정적인 생산에 기여한 점을 고려하여 성과금을 산정함.
		주식매수선택권 행사이익	-	해당사항없음
		기타 근로소득	-	해당사항없음
	퇴직소득	-	해당사항없음	
	기타소득	-	해당사항없음	

IX. 계열회사 등에 관한 사항

1. 기업집단 및 소속 회사의 명칭

- 기업집단의 명칭 : KISCO홀딩스

당사는 독점규제 및 공정거래에 관한 법률상 KISCO홀딩스 기업집단에 속하는 회사로서 결산일 현재 KISCO홀딩스 기업집단에는 총 13개의 국내 계열회사가 있습니다. 이 중 상장사는 당사를 포함하여 총 3개사이며 비상장사는 10개사입니다.

구분	회사수	회사명	법인등록번호
상장사	3	KISCO홀딩스(주)	190111-0001872
		한국철강(주)	194211-0094318
		(주)영흥 (구,영흥철강(주))	194211-0000191
비상장사	10	환영철강공업(주)	180111-0028026
		(주)서릉	180111-0072130
		대흥산업(주)	194311-0000660
		(주)대유코아	110111-2224759
		마산항제5부두운영(주)	190111-0035433
		(주)라보상사	145211-0002047
		(주)평안	194311-0024579
		(주)대흥	134811-0000969
		KSS홀딩스(주)	110111-6872075
		한영선재(주)	135011-0099826
합 계	13		

4. 타법인출자 현황

(기준일 : 2020년 12월 31일)

(단위 : 백만원, 주, %))

법인명	최초취득일자	출자 목적	최초 취득 금액	기초잔액			증가(감소)			기말잔액			최근사업연도 재무현황	
				수량	지분율	장부 가액	취득(처분)		평가 손익	수량	지분율	장부 가액	총자산	당기 순손익
							수량	금액						
JINL INTERNATIONAL, INC(비상장)	2001.08.31	경영 참가	105	82,000	41.00	2,713	-	-	-22	82,000	41.00	2,691	7,666	516
라보 JAPAN (비상장)	2001.08.21	경영 참가	30	56	14.00	30	-	-	-	56	14.00	30	6,735	-66
(주)BNK금융지주 (상장)	1999.04.03	투자	7,988	1,291,323	0.40	9,892	-	-	-2,557	1,291,323	0.40	7,335	114,156,871	562,556
교보생명보험(주) (비상장)	2009.11.19	투자	3,161	66,900	0.06	2,400	-	-	-294	66,900	0.06	2,106	125,704,707	477,830
합 계				1,440,279	-	15,035	-	-	-2,873	1,440,279	-	12,162	-	-

※ 출자비용 5% 미만 법인 기재 생략, 기초 또는 기말 현재 장부가액이 1억원을 초과하는 경우 포함.

※ 최근사업연도 재무현황은 2020년말 연결 실적임.

※ 최근사업연도 재무현황은 해당 법인의 주주총회 승인전 재무제표로, 향후 정기주주총회에서 부결되거나 수정이 발생할 수 있습니다.

※ 해외 관계기업 JINL INTERNATIONAL, INC 은 결산월이 6월이므로 최근 사업연도 재무현황의 수치는 2020년 6월 재무제표의 수치입니다.

X. 이해관계자와의 거래내용

당사의 결산일 현재 주주(최대주주 등 제외)·임원·직원 및 기타 이해관계자와의 거래내용은 다음과 같습니다.

1. 지배기업

지 배 기 업	당사에 대한 지분율(%)	
	2020. 12. 31	2019. 12. 31
키스코홀딩스(주)	40.81	40.81

2. 관계기업 및 기타 특수관계자 현황

구 분	2020. 12. 31	2019. 12. 31
관 계 기 업	JINIL INTERNATIONAL, INC.	JINIL INTERNATIONAL, INC.
지배기업의 종속기업	환영철강공업(주)	환영철강공업(주)
	(주)서 룡	(주)서 룡
	대흥산업(주)	대흥산업(주)
기타 특수관계자	-	한국특수형강(주)
	(주)영흥(구, 영흥철강(주))	영흥철강(주)
	(주)라보상사	(주)라보상사
	(주)대유코아	(주)대유코아
	(주)라보JAPAN	(주)라보JAPAN
	영흥태창강사승유한공사	영흥태창강사승유한공사
	YOUNG WIRE VINA	YOUNG WIRE VINA
	(주)대 흥	(주)대 흥
	(주)평 안	(주)평 안
	KSS홀딩스(주)	-
	YOUNG WIRE USA	YOUNG WIRE USA
	YOUNG WIRE JAPAN	YOUNG WIRE JAPAN
	-	YOUNG WIRE SHANGHAI

구 분	2020. 12. 31	2019. 12. 31
	YOUNG WIRE VT	-
	한영선재(주)	-
	마산항5부두(주)	마산항5부두(주)

3. 특수관계자거래(단위: 천원)

(1) 당기

구 분	회 사 명	제품 등 매출	원재료 등 매입	유형자산 매입	기타 수익거래	기타 비용거래	배당금 지급
지 배 기 업	키스코홀딩스(주)	-	-	-	25,700	1,877,000	3,758,785
관 계 기 업	JINL INTERNATIONAL, INC.	-	12,850,087	-	-	-	-
지배기업의 종속기업	환영철강공업(주)	20,348,387	20,006,523	-	32,596	-	-
기타 특수관계자	(주)영흥(구,영흥철강(주))	-	87,078	-	-	8,180,492	-
	(주)대 유 코 아	3,733,849	3,366,212	-	-	-	-
	(주)라보JAPAN	1,295,886	3,086,913	156,421	-	-	-
계		25,378,122	39,396,813	156,421	58,296	10,057,492	3,758,785

(2) 전기

구 분	회 사 명	제품 등 매출	원재료 등 매입	유형자산 매입	기타 수익거래	기타 비용거래	배당금 지급
지 배 기 업	키스코홀딩스(주)	-	-	-	19,800	1,795,000	3,758,785
관 계 기 업	JINL INTERNATIONAL, INC.	-	10,694,440	-	-	-	-
지배기업의 종속기업	환영철강공업(주)	26,303,796	45,662,097	-	745,683	-	-
기타 특수관계자	한국특수형강(주)	-	34,983,939	-	-	-	-
	영 흥 철 강(주)	-	89,931	-	-	9,926,609	-
	(주)대 유 코 아	2,868,425	2,517,734	-	-	-	-
	(주)라보JAPAN	3,194,843	9,197,167	166,596	-	-	-
계		32,367,064	103,145,308	166,596	765,483	11,721,609	3,758,785

4. 특수관계자에 대한 채권채무의 내역(단위: 천원)

2020. 12. 31	회 사 명	채 권	채 무	
		매출채권	매입채무	미지급금
관 계 기 업	JINL INTERNATIONAL, INC.	-	858,687	-
지배기업의 종속기업	환영철강공업(주)	58,730	-	-
기타 특수관계자	(주)영흥(구,영흥철강(주))	-	-	948,749
	(주)대 유 코 아	1,719,839	321,577	1,606
계		1,778,569	1,180,264	950,355

2019. 12. 31	회 사 명	채 권	채 무	
		매출채권	매입채무	미지급금
관 계 기 업	JINIL INTERNATIONAL, INC.	-	93,367	-
지배기업의 종속기업	환영철강공업(주)	116,753	12,860	-
기타 특수관계자	영흥철강(주)	-	-	3,561,105
	(주)대 유 코 아	1,427,321	1,476,317	14,879
	(주)라보JAPAN	514,960	-	-
계		2,059,034	1,582,544	3,575,984

XI. 그 밖에 투자자 보호를 위하여 필요한 사항

1. 당사는 결산일 현재 공시사항의 진행이 변경된 사항이 없습니다.

2. 주주총회의사록 요약

당사는 공시대상기간(최근 3사업연도) 동안 정기주주총회 3회를 개최하였으며 각 주주총회에서 결의한 내용들은 다음과 같습니다.

주총일자	안건	결의내용	비고
제 12기 주주총회 (20.03.27)	<ul style="list-style-type: none"> ○ 제1호 의안: 제12기 재무제표 승인의 건 ○ 제2호 의안: 정관 일부 변경의 건 제13조 기준일 제17조 소집시기 ○ 제3호 의안: 이사 선임의 건 <ul style="list-style-type: none"> - 제3-1호 의안: 사내이사 선임 (문종인) 가결 - 제3-2호 의안: 사내이사 선임 (이수하) 가결 - 제3-3호 의안: 사내이사 선임 (이병제) 가결 - 제3-4호 의안: 사내이사 선임 (최상철) 가결 - 제3-5호 의안: 사외이사 선임 (박효주) 가결 - 제3-6호 의안: 사외이사 선임 (김중명) 가결 - 제3-7호 의안: 사외이사 선임 (노건호) 가결 ○ 제4호 의안: 감사위원 선임의 건 <ul style="list-style-type: none"> - 제4-1호 의안: 감사위원 선임 (박효주) 가결 - 제4-2호 의안: 감사위원 선임 (김중명) 가결 - 제4-3호 의안: 감사위원 선임 (노건호) 가결 ○ 제5호 의안: 이사 보수한도 승인의 건 	상법 제449조의 2 및 정관 제43조에 따른 보고사항으로 같음 가결	
제 11기 주주총회 (19.03.29)	<ul style="list-style-type: none"> ○ 제1호 의안: 제11기 재무제표 승인의 건 ○ 제2호 의안: 정관 일부 변경의 건 제9조 주식 및 신주인수권증서에 표시되어야 할 권리의 전자등록 제11조 명의개서대리인 제12조 주주등의 주소, 성명 및 인감 또는 서명 등 신고 -> 삭제 제15조의 2 사채 및 신주인수권 증권에 표시되어야 할 권리의 전자등록->신설 제16조 사채발행에 관한 준용규정 제39조의2 감사위원회의 구성 제39조의3 감사위원회의 직무 제41조의2 외부감사인의 선임 ○ 제3호 의안: 이사 선임의 건 <ul style="list-style-type: none"> - 제3-1호 의안: 사내이사 선임 (문종인) 가결 - 제3-2호 의안: 사내이사 선임 (이수하) 가결 - 제3-3호 의안: 사내이사 선임 (이병제) 가결 - 제3-4호 의안: 사내이사 선임 (최상철) 가결 - 제3-5호 의안: 사외이사 선임 (박효주) 가결 - 제3-6호 의안: 사외이사 선임 (정문호) 가결 - 제3-7호 의안: 사외이사 선임 (박종만) 가결 ○ 제4호 의안: 감사위원 선임의 건 <ul style="list-style-type: none"> - 제4-1호 의안: 감사위원 선임 (박효주) 가결 - 제4-2호 의안: 감사위원 선임 (정문호) 가결 - 제4-3호 의안: 감사위원 선임 (박종만) 가결 ○ 제5호 의안: 이사 보수한도 승인의 건 	상법 제449조의 2 및 정관 제43조에 따른 보고사항으로 같음 가결	
	<ul style="list-style-type: none"> ○ 제1호 의안: 제10기 재무제표 승인의 건 ○ 제2호 의안: 정관 일부 변경의 건 제5조 발행예정주식의 총수 변경 제6조 일주의 금액 변경 	상법 제449조의 2 및 정관 제43조에 따른 보고사항으로 같음 가결	

제 10기 주주총회 (18.03.23)	○ 제3호 의안: 이사 선임의 건	
	- 제3-1호 의안: 사내이사 선임 (문종인)	가결
	- 제3-2호 의안: 사내이사 선임 (이수하)	가결
	- 제3-3호 의안: 사내이사 선임 (이병제)	가결
	- 제3-4호 의안: 사내이사 선임 (최상철)	가결
	- 제3-5호 의안: 사외이사 선임 (박효주)	가결
	- 제3-6호 의안: 사외이사 선임 (정문호)	가결
	- 제3-7호 의안: 사외이사 선임 (박종만)	가결
	○ 제4호 의안: 감사위원 선임의 건	
	- 제4-1호 의안: 감사위원 선임 (박효주)	가결
	- 제4-2호 의안: 감사위원 선임 (정문호)	가결
	- 제4-3호 의안: 감사위원 선임 (박종만)	가결
	○ 제5호 의안: 이사 보수한도 승인의 건	가결

3. 결산일 현재 중요한 소송사건

당기말 현재 회사가 피소되어 진행중인 소송사건은 없습니다.

4. 제재현황

(단위: 천원)

일자	조치 기관	조치대상자	처벌내용	사유및 근거법령	과태료 (벌금)	재발방지 대책
2021.01.19	공정거래위원회	한국철강(주)	부당한 공동행위 과징금	철스크랩 구매관련 담합 독점규제 및 공정거래에 관한 법률 제19조 제1항 제1호	49,616,000	독점규제 및 공정거래에 관한 법률 준수
2020.06.30	부산지방고용 노동청장원지원장	한국철강(주)	안전검사 미실시	산업안전보건법 제93조 제1항	1,600	산업안전보건법 법률 준수
2018.12.24	공정거래위원회	한국철강(주)	부당한 공동행위 과징금	철근 판매가 담합 독점규제 및 공정거래에 관한 법률 제19조 제1항 제1호	17,602,000	독점규제 및 공정거래에 관한 법률 준수

5. 결산일 이후의 발생한 중요한 사항

- 해당사항 없음 -

6. 견질 또는 담보용 어음, 수표현황

- 해당사항 없음 -

7. 신용보강 제공 현황

- 해당사항 없음 -

8. 장래매출채권 유동화 현황 및 채무비중

- 해당사항 없음 -

9. 단기매매차익 미환수 현황

단기매매차익 발생 및 환수현황
(대상기간 : 2020.11.25 ~ 2021.03.12)

(단위 : 건, 원)

구분	증권선물위원회(금융감독원장)으로부터 통보받은 단기매매차익 현황	단기매매차익 환수 현황	단기매매차익 미환수 현황
건수	-	1	-
총액	-	39,631,758	-

※ 당사의 등기임원 노건호 사외이사가 2020년 11월 ~ 2021년 3월까지 당사 주식의 매매로 인하여 단기매매차익 반환 요건에 해당하는 사실이 발생하였습니다. 증권선물위원회로부터의 해당 사실 통보는 없었으나, 당사는 사실의 인지 즉시 누락된 지분 공시를 정정보고하였으며, 2021년 3월 17일 단기매매로 발생한 차익 39,631,758원을 본인으로부터 환수조치하였습니다.

※ 해당 법인의 주주(주권 외의 지분증권이나 증권예탁증권을 소유한 자를 포함)는 그 법인으로 하여금 단기매매차익을 얻은 자에게 단기매매차익의 반환청구를 하도록 요구할 수 있으며, 그 법인이 요구를 받은 날부터 2개월 이내에 그 청구를 하지 아니하는 경우에는 그 주주는 그 법인을 대위(代位)하여 청구할 수 있다(자본시장법시행령 제197조).

10. 공모자금의 사용내역

- 해당사항 없음 -

11. 사모자금의 사용내역

- 해당사항 없음 -

12. 합병등 전후의 재무사항

- 해당사항 없음 -

13. 녹색경영 현황

당사는 「저탄소 녹색성장 기본법」 제42조와 「온실가스· 에너지 관리업체 지정· 관리업체 지정 관리 지침」(환경부 고시 제2010-109호)에 따라 산업· 발전부문 관

리업체로 지정되었습니다.

회사의 2020년 온실가스 배출량 및 에너지 사용량은 아래와 같으며, 향후 정부 인증 과정에서 변경될 수 있습니다.

사업장명	연간 온실가스배출량 (tCO ₂ e)			연간 에너지사용량 (TJ)			
	직접배출	간접배출	총량	연료사용량	전기사용량	스팀사용량	총량
	(Scope1)	(Scope2)					
한국철강	90,802	291,991	382,793	1,089	6,012	-	7,101

【 전문가의 확인 】

1. 전문가의 확인

-해당사항 없음-

2. 전문가와의 이해관계

-해당사항 없음-