

주주총회소집공고

2023년 3월 9일

회 사 명 : 한국철강주식회사
대 표 이 사 : 문종인, 이수하 (각자대표)
본 점 소 재 지 : 경상남도 창원시 성산구 공단로103번길 12
(전 화) 055)260-0500
(홈페이지) www.kisco.co.kr

작 성 책 임 자 : (직 책) 기획전략부문장 (성 명) 이병제
(전 화) 02)705-4532

주주총회 소집공고

(제15기 정기)

아래와 같이 당사 제15기(2022. 1. 1 ~ 2022. 12. 31) 정기주주총회를 개최하오니 참석하여 주시기 바라며, 의결권 있는 발행주식총수의 100분의1 이하의 주식을 소유한 주주님들에게는 상법 제542조의4 및 당사 정관 제19조에 의거 본 공고로 소집통지를 갈음하오니 양지하여 주시기 바랍니다.

- 아 래 -

1. 일 시 : 2023년 3월 24일(금) 오전 9시 정각
2. 장 소 : 경상남도 창원시 성산구공단로103번길 12 (신촌동) 본사 3층 강당
3. 회의의 목적사항

가) 보고사항

(1) 감사보고 (2) 영업보고 (3) 내부회계관리제도 운영실태 보고

나) 부의안건

제1-1호 의안 (회사제안) : 제15기 재무제표 (이익잉여금처분계산서 포함)
승인의 건 (1주의 배당금 : 300원)

제1-2호 의안 (주주제안) : 제15기 재무제표 (이익잉여금처분계산서 포함)
승인의 건 (1주의 배당금 : 1,000원)

제2호 의안 : 이사 선임의 건

- 제2-1호 의안 : 문종인 (사내이사)
- 제2-2호 의안 : 이수하 (사내이사)
- 제2-3호 의안 : 이병제 (사내이사)
- 제2-4호 의안 : 최상철 (사내이사)
- 제2-5호 의안 : 김중명 (사외이사)

제3호 의안 : 감사위원 선임의 건 (후보자:김중명)

제4호 의안 : 감사위원이 되는 사외이사 1명 선임의 건 (다득표자 선임)

- 제4-1호 의안 : 노건호 (회사제안)

- 제4-2호 의안 : 최정문 (주주제안)

제5호 의안 : 이사보수한도 승인의 건 (30억원)

제6호 의안 : 자기주식 1,000억원 규모 매입 및 소각 결의의 건 (주주제안)

(단, 제1호 의안은 상법 제449조의2 및 정관 제41조에 따른 요건이 충족될 경우 이를 이사회에서 승인하고 주주총회에서 보고할 수 있습니다.)

4. 경영참고사항 비치

상법 제542조의4에 의거 경영참고사항을 당사의 인터넷 홈페이지, 본점 및 지점, (주)하나은행 증권대행부, 금융위원회, 한국거래소에 비치하오니 참고하시기 바랍니다.

5. 전자투표에 관한 사항

우리회사는 「상법」 제368조의4에 따른 전자투표제도를 이번 주주총회에서 활용하기로 결의하였습니다.

주주총회에 직접 참석이 어려우신 주주님께서서는 주주총회일 전에 전자투표를 통해 귀중한 의결권을 행사해주시기를 부탁드립니다.

가. 전자투표 시스템 접속 주소 (인터넷 및 모바일)

「<https://vote.samsungpop.com>」

나. 전자투표 행사기간

2023년 3월 14일 오전 9시 ~ 2023년 3월 23일 오후 5시 (기간 중 24시간 이용 가능)

다. 공동인증서, 카카오페이, 휴대폰인증을 통해 주주 본인을 확인 후 의안별로 의결권 행사

라. 수정동의안 처리 : 주주총회에서 상정된 의안에 관하여 수정동의가 제출되는 경우 전자투표는 기권으로 처리됩니다. (삼성증권 전자투표서비스 이용약관 제13조 제2항)

I. 사외이사 등의 활동내역과 보수에 관한 사항

1. 사외이사 등의 활동내역

가. 이사회 출석률 및 이사회 의안에 대한 찬반여부

회차	개최일자	의안내용	사외이사 등의 성명			
			박효주 (출석율:100%)	김중명 (출석율:100%)	노건호 (출석율:100%)	김병찬 (출석율:100%)
			찬 반 여부			
1	2022.02.07	제14기 재무제표 및 영업보고서 승인의 건	찬성	찬성	찬성	해당사항없음 (3/25 선임)
2	2022.02.22	제14기 정기주주총회 개최의 건	찬성	찬성	찬성	
3	2022.03.02	대표이사의 내부회계관리제도 운영실태 보고	찬성	찬성	찬성	
4	2022.03.08	제14기 내부회계관리제도 평가보고 승인의 건 해외현지법인 라보재팬 지분 매각의 건	찬성	찬성	찬성	
5	2022.03.16	기보유 자기주식 일부 소각의 건	찬성	찬성	찬성	
6	2022.03.18	제14기 재무제표 및 이익잉여금처분계산서 승인 확정의 건	찬성	찬성	찬성	
7	2022.04.29	기타외화지급보증 신규의 건	해당사항없음 (임기만료)	찬성	찬성	찬성
8	2022.09.08	2022년 임원보수 책정의 건		찬성	찬성	찬성
9	2022.12.15	제15기(2022년 결산) 정기주주총회 권리주주 및 배당기준일 결정의 건		찬성	찬성	찬성

나. 이사회내 위원회에서의 사외이사 등의 활동내역

위원회명	구성원	활동내역		
		개최일자	의안내용	가결여부
감사위원회	박효주, 김중명, 노건호	2022.03.02	대표이사의 내부회계관리제도 운영실태 보고	가결
		2022.03.08	제14기 내부회계관리제도 운영실태 평가 윤리/준법 경영 현황 평가 회계기준 제개정사항 재무제표 영향 검토 중요한 추정이나 판단이 개입되는 재무제 표 항목, 비경상적인 거래나 회계처리에 대 한 검토	가결
		2022.03.17	제14기 감사보고서 제출의 건 제14기 재무제표 및 이익잉여금처분계산서 이사회 승인 확정 동의의 건	가결
	김병찬, 김중명, 노건호	2022.03.25	감사위원회 위원장 선정의 건	가결
		2022.04.20	제15기 1분기 재무제표 실사	가결

위원회명	구성원	활동내역		
		개최일자	의안내용	가결여부
			2022년도 내부회계관리제도 연간 평가계획 보고	
		2022.07.21	제15기 반기 재무제표 실사	가결
		2022.10.20	제15기 3분기 재무제표 실사	가결

2. 사외이사 등의 보수현황

(단위 : 원)

구분	인원수	주총승인금액	지급총액	1인당 평균 지급액	비고
사외이사	3	30억원	약 71백만원	약 22백만원	-

※ 인원수 : 2022년 12월31일 현재 재직중인 사외이사수

※ 주총승인금액 : 등기이사를 포함한 이사보수한도 총액임

※ 지급총액 : 2022년 1월 1일부터 12월 31일까지 재직한 모든 사외이사에게 지급한 보수 총액

※ 1인당 평균 지급액 : 2022년 12월 31일 현재 재직중인 사외이사에게 지급한 보수 평균

II. 최대주주등과의 거래내역에 관한 사항

1. 단일 거래규모가 일정규모이상인 거래

(단위 : 억원)

거래종류	거래상대방 (회사와의 관계)	거래기간	거래금액	비율(%)
-	-	-	-	-

2. 해당 사업연도중에 특정인과 해당 거래를 포함한 거래총액이 일정규모이상인 거래

(단위 : 억원)

거래상대방 (회사와의 관계)	거래종류	거래기간	거래금액	비율(%)
-	-	-	-	-

III. 경영참고사항

1. 사업의 개요

가. 업계의 현황

1) 산업의 특성

철강산업은 자동차, 건설, 조선 및 방위산업을 비롯한 전산업의 기초소재를 공급하는 국가 기간산업으로 국가경제발전의 중추적, 전략적 장치산업입니다.

철강산업은 과거 한국경제성장의 중추적인 역할을 수행하며 놀라운 성장을 이룩해왔습니다. 하지만 이제는 수요정점기를 지나 저성장세로 들어섰으며, 중국 철강산업이라는 강력한 변수를 포함하여 세계 철강산업의 환경도 더욱 경쟁적으로 변할 전망입니다. 이러한 환경에 직면한 한국 철강산업이 안정적으로 발전하기 위해서는 기술력 향상 및 다양한 성장전략이 필요합니다.

2) 산업의 성장성

철강산업의 성장은 자동차, 조선, 건설, 가전, 기계 등 주요 수요 산업의 성장과 밀접한 관계를 갖고 있으며, 최근 글로벌 경기침체로 철강산업의 성장은 단기적으로 둔화될 것으로 보입니다. 하지만 장기적으로 글로벌 경기침체 극복을 위한 노력과 국내 산업의 성장세를 기반으로 철강산업은 꾸준히 성장할 것으로 기대됩니다.

또한, 수요산업의 고도화에 발맞추어 고급강, 고기능성 금속 소재의 수요는 더욱 빠른 속도로 증가될 것으로 예상되며 이에 따라 생산 및 조업기술에 비해 상대적으로 열위였던 고급강 생산 및 공급체제가 점차 확대될 것으로 예상됩니다.

3) 경기변동의 특성

전기로 제강업은 주로 국내외 건설경기 경기에 따라 영향을 받으며 최근 건설공법 발달로 계절적 변동이 불분명해지고 있습니다.

장기적 성장 사이클로 보면 사회간접자본확충 및 주거환경개선이 대거 이뤄지는 성장 초기 및 중기에 호황을 누리다가 점차 안정세에 접어드는 특징을 가집니다.

그러나 최근 수년간 경기사이클의 주기적 특성이 불분명해지고 연중 일정한 수요가 형성됨에 따라 상대적으로 건설경기 및 정부의 부동산, 건설 정책의 기조에 의한 영향이 확대되고 있습니다.

4) 경쟁요소

- ① 기술경쟁력 : 보통강의 경우 일반강의 조업기술은 선진국 수준과 대등하나 제품의 기술향상 및 고부가가치화를 위한 기술은 선진국에 비해 비교적 열위에 있습니다. 특수강의 경우 생산기술은 저급강의 경우 대등한 수준인 반면 고급강의 경우는 제강, 정련기술이 열세에 있습니다.
- ② 가격경쟁력 : 철근과 형강 등 조강류는 일본의 고가전략으로 일본에 비해서는 상대적으로 가격경쟁력이 우위를 점하고 있으나 미국과 EU에 비해서는 고철가격 등으로 열위에 있습니다. 또한 최근 중국의 철강설비 급증으로 인한 공급과잉이 세계적인 철강가격을 주도하고 있으며 국내 가격경쟁력을 더욱 위협하고 있습니다.

5) 자원조달상의 특성

전기로 제강업체의 주요원료는 철스크랩이며, 우리나라의 경우 철스크랩 발생량이 충분치 못해 일정부분 수입 철스크랩 사용이 필수적이며 세계 철스크랩 시장에 큰 영향을 받습니다. 최근과 같이 가격변동성이 높은 시장환경에서는 무엇보다도 가격경쟁력이 있는 양질의 철스크랩을 안정적으로 확보하는 것이 무엇보다도 중요합니다.

6) 관련법령 또는 정부의 규제등

당사는 「저탄소 녹색성장 기본법 제42조」 및 「온실가스 에너지 관리업체의 지정 및 관리 등에 관한 지침」(환경부 고시 2010-109호)에 따른 관리업체로 지정되는 등 철강산업에 대한 환경관련 규제가 강화됨에 따라 사업장 내에서 발생하는 폐기물을 상시 감시 및 최적의 처리시스템을 통해 처리하고 있으며, 폐기물 감량을 위해 노력하고 있습니다.

나. 회사의 현황

1) 영업개황

최근 세계경제는 글로벌 경기 부진 및 보호무역주의 확산등 불확실성이 높아지고 있습니다. 이러한 가운데에서도 재건축 및 재개발등으로 국내 건설업 경기가 양호하게 유지 되면서 그동안 일정한 철근 판매를 유지하였으나, 최근 금리인상과 함께 부동산 경기가 침체되면서 원자재 가격변동 심화, 중국산 저가 철강재의 수입급증으로 당사

를 비롯한 전기로 제강사들의 경영상 리스크가 증가 하고 있습니다.

이에 당사는 이러한 어려움을 타개하고 적극적으로 대처해 나가기 위해 내부적으로는 원가절감 및 저가 원재료의 확보, 외부적으로는 판매처 다각화 및 신규수요창출, 저가 수입철강재 대응 등으로 다각도의 수익창출을 위해 노력하고 있습니다.

2) 시장점유율 (단위 : %)

구 분	제15기	제14기	제13기
철 근	10.2	9.7	9.4

※ 위 자료는 내수시장점유율이며, 스틸데일리의 자료를 인용하여 작성하였습니다.

※ 기타 제품은 시장점유율이 미미하여 반영하지 않았습니다.

3) 시장의 특성

당사는 본사인 창원공장에서 철근을 주요 품목으로 생산, 판매하고 있으며, 주요 영업지역은 부산, 경남, 경인지역으로 창원영업팀과 서울영업팀, 광주영업소 및 전주, 순천, 목포, 울산, 대구, 대전, 광주, 진주, 영주, 청주, 세종, 시흥, 서울, 제주, 동대구, 이천, 천안, 익산하치장을 통해 판매를 하고 있으며, 철근 수요자의 50% 이상은 유통 상이며 나머지는 관급 및 건설업체입니다.

4) 조직도

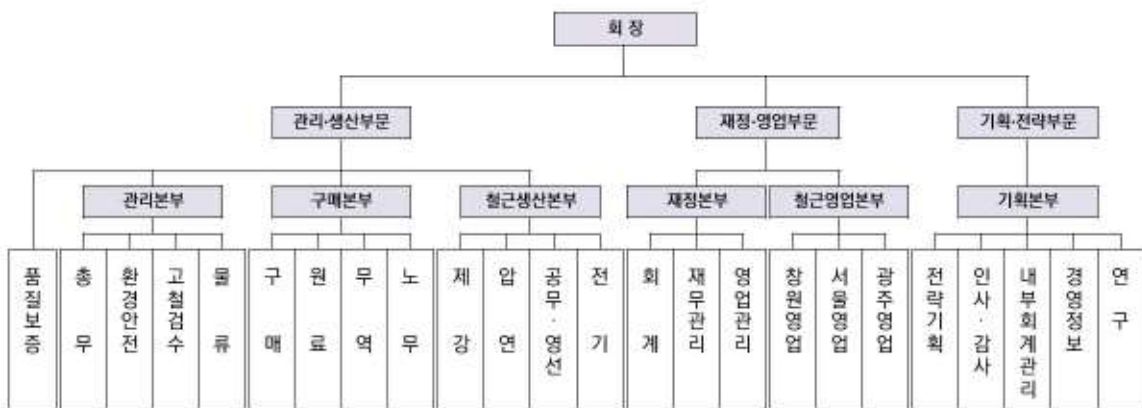

조직도

2. 주주총회 목적사항별 기재사항

□ 재무제표의 승인

제1호 의안은 상법 제449조의2 및 정관 제41조에 따른 요건이 충족될 경우 이를 이사회에서 승인하고 주주총회에서 보고할 수 있습니다.

가. 해당 사업연도의 영업상황의 개요

Ⅲ. 경영참고사항의 1. 사업의 개요 참조

나. 해당 사업연도의 대차대조표(재무상태표)·손익계산서(포괄손익계산서)·이익잉여금처분계산서(안) 또는 결손금처리계산서(안)

※ 본 재무제표는 감사전 재무제표입니다. 추후 공시되는 사업보고서를 반드시 확인하시기 바랍니다.

재 무 상 태 표

제15기 : 2022년 12월 31일 현재

제14기 : 2021년 12월 31일 현재

한국철강주식회사

(단위 : 원)

과 목	주석	제 15 기		제 14 기	
자 산					
I. 유동자산			636,918,811,253		612,203,146,825
1. 현금및현금성자산	5,6,8	20,612,664,619		7,461,173,060	
2. 단기금융상품	5,6,8	339,932,347,958		325,325,151,650	
3. 매출채권	5,6,7,9,37	120,450,474,658		115,748,333,025	
4. 기타수취채권	5,6,10	3,539,542,013		1,367,271,900	
5. 기타금융자산	5,6,11	84,428,780,817		81,990,051,335	
6. 재고자산	12,28	67,682,038,527		80,145,514,448	
7. 기타유동자산	13	272,962,661		165,651,407	
II. 비유동자산			301,734,995,880		296,504,350,815
1. 장기금융상품	5,6,8	10,900,000		10,900,000	
2. 기타수취채권	5,6,10	538,874,400		538,338,132	
3. 기타금융자산	5,6,11	9,969,852,240		13,097,244,020	
4. 유형자산	14,37	265,515,992,094		272,690,877,308	
5. 투자부동산	15	6,053,384,852		6,278,004,419	
6. 무형자산	16	56,236,928		56,236,928	

과 목	주석	제 15 기		제 14 기	
7. 관계기업투자	17	4,658,266,912		3,746,636,827	
8. 기타비유동자산	13,19	14,931,488,454		86,113,181	
자 산 총 계			938,653,807,133		908,707,497,640
부 채					
I. 유동부채			129,583,963,953		166,234,467,031
1. 매입채무	5,6,37	40,642,900,202		119,088,845,016	
2. 기타지급채무	5,6,18,37	56,048,428,858		21,043,215,530	
3. 당기법인세부채		17,407,950,372		20,767,496,845	
4. 기타금융부채	13	64,873,554		44,143,641	
5. 기타부채	20	15,419,810,967		5,290,765,999	
II. 비유동부채			18,151,263,544		20,284,540,003
1. 종업원급여부채	20	1,882,487,411		2,230,192,006	
2. 순확정급여부채	19	-		4,709,751,338	
3. 이연법인세부채	22	16,237,434,703		12,726,627,119	
4. 기타지급채무	5,6,18	-		576,000,000	
5. 기타금융부채	13	31,341,430		41,969,540	
부 채 총 계			147,735,227,497		186,519,007,034
자 본					
I. 자본금	23	46,050,000,000		46,050,000,000	
II. 주식발행초과금		552,548,163,966		552,548,163,966	
III. 이익잉여금	24	225,086,422,625		185,831,845,994	
IV. 기타포괄손익누계액	25	(942,239,684)		1,182,374,071	
V. 기타자본구성요소	26	(31,823,767,271)		(63,423,893,425)	
자 본 총 계			790,918,579,636		722,188,490,606
부 채 와 자 본 총 계			938,653,807,133		908,707,497,640

별첨 주석은 본 재무제표의 일부입니다.

손익계산서

제15기 : 2022년 1월 1일부터 2022년 12월 31일까지

제14기 : 2021년 1월 1일부터 2021년 12월 31일까지

한국철강주식회사

(단위 : 원)

과 목	주 석	제 15 기	제 14 기
I.매출액	27,37	1,064,176,509,409	886,650,133,446
II.매출원가	28,37	900,747,798,507	742,878,226,265
III.매출총이익		163,428,710,902	143,771,907,181
IV.판매비와관리비	28,29	41,930,693,807	40,485,262,981
V.영업이익		121,498,017,095	103,286,644,200
VI.기타수익	30,37	17,654,235,998	18,764,778,269
VII.기타비용	28,30,37	38,654,868,974	585,840,294
VIII.지분법이익	17	665,814,087	786,577,071
IX.금융수익	31	12,113,949,707	4,444,915,606
X.금융비용	31	319,836,572	7,302,057
X I.법인세비용차감전순이익		112,957,311,341	126,689,772,795
X II.법인세비용	32	33,171,759,241	29,438,218,291
X III.당기순이익		79,785,552,100	97,251,554,504
X IV.주당이익	33		
1. 기본주당이익		2,055	2,435

별첨 주석은 본 재무제표의 일부입니다.

포 괄 손 익 계 산 서

제15기 : 2022년 1월 1일부터 2022년 12월 31일까지

제14기 : 2021년 1월 1일부터 2021년 12월 31일까지

한국철강주식회사

(단위 : 원)

과 목	주석	제 15 기		제 14 기	
I. 당기순이익			79,785,552,100		97,251,554,504
II. 기타포괄손익(법인세차감후 금액)			(1,349,332,570)		(5,399,166,974)
1. 후속적으로 당기손익으로 재분류될 수 있는 항목		241,765,372		269,359,257	
가. 지분법자본변동	17,25,32	241,765,372		269,359,257	
2. 후속적으로 당기손익으로 재분류될 수 없는 항목		(1,591,097,942)		(5,668,526,231)	
가. 순확정급여부채의 재측정요소	19,32	66,989,825		(8,385,106,666)	
나. 기타포괄손익-공정가치 금융자산 평가손익	6,25,32	(1,658,087,767)		2,716,580,435	
III. 당기총포괄이익			78,436,219,530		91,852,387,530

별첨 주석은 본 재무제표의 일부입니다.

자 본 변 동 표

제15기 : 2022년 1월 1일부터 2022년 12월 31일까지

제14기 : 2021년 1월 1일부터 2021년 12월 31일까지

한국철강주식회사

(단위 : 원)

과 목	주석	자본금	주식발행 초과금	이익잉여금	기타포괄 손익누계액	기타자본 구성요소	합 계
2021. 1. 1		46,050,000,000	552,548,163,966	106,020,945,156	(1,803,565,621)	(5,984,872,985)	696,830,670,516
총포괄손익							
당기순이익		-	-	97,251,554,504	-	-	97,251,554,504
기타포괄손익-공정가치 금융자산 평가손익		-	-	-	2,716,580,435	-	2,716,580,435
순확정급여부채의 재측정요소	19	-	-	(8,385,106,666)	-	-	(8,385,106,666)
지분법자본변동	17	-	-	-	269,359,257	-	269,359,257
자본에 직접 인식된 주주와의 거래							
연차배당	34	-	-	(9,055,547,000)	-	-	(9,055,547,000)
자기주식취득	26	-	-	-	-	(57,439,020,440)	(57,439,020,440)
2021. 12. 31		46,050,000,000	552,548,163,966	185,831,845,994	1,182,374,071	(63,423,893,425)	722,188,490,606
2022. 1. 1		46,050,000,000	552,548,163,966	185,831,845,994	1,182,374,071	(63,423,893,425)	722,188,490,606
총포괄손익							
당기순이익		-	-	79,785,552,100	-	-	79,785,552,100
기타포괄손익-공정가치 금융자산 평가손익		-	-	-	(1,658,087,767)	-	(1,658,087,767)
순확정급여부채의 재측정요소	19	-	-	66,989,825	-	-	66,989,825
지분법자본변동	17	-	-	-	241,765,372	-	241,765,372
기타포괄손익-공정가치 금융자산 처분에 따른 이익잉여금 대체		-	-	708,291,360	(708,291,360)	-	-
자본에 직접 인식된 주주와의 거래							
연차배당	34	-	-	(9,706,130,500)	-	-	(9,706,130,500)
자기주식소각	26	-	-	(31,600,126,154)	-	31,600,126,154	-
2022. 12. 31		46,050,000,000	552,548,163,966	225,086,422,625	(942,239,684)	(31,823,767,271)	790,918,579,636

별첨 주석은 본 재무제표의 일부입니다.

현금흐름표

제15기 : 2022년 1월 1일부터 2022년 12월 31일까지

제14기 : 2021년 1월 1일부터 2021년 12월 31일까지

한국철강주식회사

(단위 : 원)

과목	주석	제 15 기	제 14 기
I. 영업활동으로 인한 현금흐름		36,404,663,697	52,059,221,625
1. 영업으로부터 창출된 현금	35	60,232,269,510	58,588,155,515
2. 이자의 수취		8,074,633,229	3,135,358,430
3. 이자의 지급		(12,366,292)	(2,409,861)
4. 배당금의 수취		823,490,880	480,123,360
5. 법인세 납부액		(32,713,363,630)	(10,142,005,819)
II. 투자활동으로 인한 현금흐름		(13,349,209,116)	(44,424,610,355)
1. 투자활동으로 인한 현금유입액		9,668,024,760	21,598,321,454
가. 단기금융상품의 순감소		-	14,389,249,972
나. 단기대여금의 감소		31,580,000	34,450,000
다. 상각후원가측정 금융자산의 감소		-	430,000
라. 장기금융상품의 감소		-	2,041,234
마. 기타포괄손익-공정가치 금융자산의 처분		738,133,760	-
바. 유형자산의 처분		8,898,311,000	7,172,150,248
2. 투자활동으로 인한 현금유출액		(23,017,233,876)	(66,022,931,809)
가. 단기금융상품의 순증가		14,607,196,308	-
나. 당기손익-공정가치금융자산의 순증가		2,369,571,135	53,853,858,972
다. 단기대여금의 증가		23,820,000	42,210,000
라. 유형자산의 취득		6,016,646,433	12,126,862,837
III. 재무활동으로 인한 현금흐름		(9,768,818,860)	(68,522,367,583)
1. 재무활동으로 인한 현금유입액		7,998,322,855	1,408,708,225
가. 단기차입금의 차입		7,998,322,855	1,408,708,225
2. 재무활동으로 인한 현금유출액		(17,767,141,715)	(69,931,075,808)
가. 단기차입금의 상환		7,998,322,855	3,386,656,461
나. 배당금의 지급		9,705,227,040	9,054,805,790
다. 자기주식의 취득		-	57,439,020,440
라. 리스부채의 상환		63,591,820	50,593,117
IV. 현금및현금성자산의 환율변동		(135,144,162)	(515,803)
V. 현금및현금성자산의 증가(감소) (I+II+III+IV)		13,151,491,559	(60,888,272,116)
VI. 기초의 현금및현금성자산		7,461,173,060	68,349,445,176
VII. 기말의 현금및현금성자산		20,612,664,619	7,461,173,060

별첨 주석은 본 재무제표의 일부입니다.

주석

제15기 : 2022년 12월 31일 현재

제14기 : 2021년 12월 31일 현재

한국철강주식회사

1. 일반사항 :

한국철강주식회사(이하 "회사")는 2008년 9월 1일에 키스코홀딩스주식회사(구. 한국철강주식회사)로부터 인적분할 방식으로 분할설립되었으며, 2008년 9월 29일에 한국거래소가 개설하는 유가증권시장에 상장되었습니다.

회사는 철근 등의 제조·판매를 주업으로 영위하고 있으며, 대한민국의 경상남도 창원시 성산구 공단로 103번길 12(신촌동)에 본사를 두고 있습니다.

회사의 당기말 현재 자본금은 46,050백만원이며, 최대주주는 2022년 12월 31일 현재 약 51.81%의 지분을 가지고 있는 키스코홀딩스주식회사입니다.

2. 중요한 회계정책 :

다음은 재무제표 작성에 적용된 중요한 회계정책입니다. 이러한 정책은 별도의 언급이 없다면, 표시된 회계기간에 계속적으로 적용됩니다.

2.1 재무제표 작성 기준

회사의 재무제표는 한국채택국제회계기준(이하 기업회계기준)에 따라 작성했습니다. 한국채택국제회계기준은 국제회계기준위원회("IASB")가 발표한 기준서와 해석서 중 대한민국이 채택한 내용을 의미합니다.

재무제표는 다음을 제외하고는 역사적 원가에 기초하여 작성하였습니다.

- 특정 금융자산과 금융부채(파생상품 포함)
- 확정급여제도와 공정가치로 측정하는 사외적립자산

한국채택국제회계기준은 재무제표 작성 시 중요한 회계추정의 사용을 허용하고 있으며, 회계정책을 적용함에 있어 경영진의 판단을 요구하고 있습니다. 보다 복잡하고 높은 수준의 판단이 필요한 부분이나 중요한 가정 및 추정이 필요한 부분은 주석3에서 설명하고 있습니다.

2.2 회계정책과 공시의 변경

2.2.1 회사가 채택한 제·개정 기준서 및 해석서

회사는 2022년 1월 1일로 개시하는 회계기간부터 다음의 제·개정 기준서 및 해석서를 신규로 적용하였습니다.

- 기업회계기준서 제 1116호 '리스' 개정 - 2021년 6월 30일 후에도 제공되는 코로나19 관련 임차료 할인 등

코로나19의 직접적인 결과로 발생한 임차료 할인 등이 리스변경에 해당하는지 평가하지 않을 수 있도록 하는 실무적 간편법의 적용대상이 2022년 6월 30일 이전에 지급하여야 할 리스료에 영향을 미치는 리스료 감면으로 확대되었습니다. 리스이용자는 비슷한 상황에서 특성이 비슷한 계약에 실무적 간편법을 일관되게 적용해야 합니다. 해당 기준서의 개정이 재무제표에 미치는 중요한 영향은 없습니다.

- 기업회계기준서 제1103호 '사업결합' 개정 - 개념체계의 인용

사업결합 시 인식할 자산과 부채의 정의를 개정된 재무보고를 위한 개념체계를 참조하도록 개정되었으나, 기업회계기준서 제1037호 '충당부채, 우발부채 및 우발자산' 및 해석서 제2121호 '부담금'의 적용범위에 포함되는 부채 및 우발부채에 대해서는 해당 기준서를 적용하도록 예외를 추가하고, 우발자산이 취득일에 인식되지 않는

다는 점을 명확히 하였습니다. 해당 기준서의 개정이 재무제표에 미치는 중요한 영향은 없습니다.

- 기업회계기준서 제1016호 '유형자산' 개정 - 의도한 사용 전의 매각금액
기업이 자산을 의도한 방식으로 사용하기 전에 생산된 품목의 판매에서 발생하는 수익을 생산원가와 함께 당기손익으로 인식하도록 요구하며, 유형자산의 취득원가에서 차감하는 것을 금지하고 있습니다. 해당 기준서의 개정이 재무제표에 미치는 중요한 영향은 없습니다.

- 기업회계기준서 제1037호 '충당부채, 우발부채 및 우발자산' 개정 - 손실부담계약: 계약이행원가

손실부담계약을 식별할 때 계약이행원가의 범위를 계약 이행을 위한 증분원가와 계약 이행에 직접 관련되는 다른 원가의 배분이라는 점을 명확히 하였습니다. 해당 기준서의 개정이 재무제표에 미치는 중요한 영향은 없습니다.

- 한국채택국제회계기준 연차개선 2018-2020

한국채택국제회계기준 연차개선 2018-2020은 2022년 1월 1일 이후 시작하는 회계연도부터 적용되며, 조기적용이 허용됩니다. 해당 기준서의 개정이 재무제표에 미치는 중요한 영향은 없습니다.

- 기업회계기준서 제1101호 '한국채택국제회계기준의 최초 채택' : 최초채택기업인 종속기업
- 기업회계기준서 제1109호 '금융상품' : 금융부채 제거 목적의 10% 테스트 관련 수수료
- 기업회계기준서 제1041호 '농림어업' : 공정가치 측정

2.2.2 회사가 적용하지 않은 제·개정 기준서 및 해석서

제정 또는 공표됐으나 시행일이 도래하지 않아 회사가 조기 적용하지 않은 제·개정 기준서 및 해석서는 다음과 같습니다.

- 기업회계기준서 제1001호 '재무제표 표시' 개정 - 부채의 유동/비유동 분류

보고기간말 현재 존재하는 실질적인 권리에 따라 유동 또는 비유동으로 분류되며, 부채의 결제를 연기할 수 있는 권리의 행사가능성이나 경영진의 기대는 고려하지 않습니다. 또한, 부채의 결제에 자기지분상품의 이전도 포함되나, 복합금융상품에서 자기지분상품으로 결제하는 옵션이 지분상품의 정의를 충족하여 부채와 분리하여 인식된 경우는 제외됩니다. 동 개정사항은 2023년 1월 1일 이후 시작하는 회계연도부터 적용하며, 조기적용이 허용됩니다. 회사는 동 개정으로 인해 재무제표에 중요한 영향은 없을 것으로 예상하고 있습니다.

- 기업회계기준서 제1001호 '재무제표 표시' - '회계정책'의 공시

중요한 회계정책 정보를 정의하고 이를 공시하도록 하였습니다. 동 개정 사항은 2023년 1월 1일 이후 최초로 시작하는 회계연도부터 적용되며 조기적용이 허용됩니다. 회사는 동 개정으로 인한 재무제표의 영향을 검토 중에 있습니다.

- 기업회계기준서 제1008호 '회계정책, 회계추정의 변경 및 오류' - '회계추정'의 정의

회계추정을 정의하고, 회계정책의 변경과 구별하는 방법을 명확히 하였습니다. 동 개정 사항은 2023년 1월 1일 이후 최초로 시작하는 회계연도부터 적용되며 조기적용이 허용됩니다. 회사는 동 개정으로 인해 재무제표에 중요한 영향은 없을 것으로 예상하고 있습니다.

- 기업회계기준서 제1012호 '법인세' - 단일거래에서 생기는 자산과 부채에 대한 이연법인세

자산 또는 부채가 최초로 인식되는 거래의 최초 인식 예외 요건에 거래시점 동일한 가산할 일시적차이와 차감할 일시적차이를 발생시키지 않는 거래라는 요건을 추가하였습니다. 동 개정사항은 2023년 1월 1일 이후 시작하는 회계연도부터 적용하며, 조기적용이 허용됩니다. 회사는 동 개정으로 인해 재무제표에 중요한 영향은 없을 것으

로 예상하고 있습니다.

- 기업회계기준서 제1117호 '보험계약' 제정

기업회계기준서 제1117호 '보험계약'은 기업회계기준서 제1104호 '보험계약'을 대체합니다. 보험계약에 따른 모든 현금흐름을 추정하고 보고시점의 가정과 위험을 반영한 할인율을 사용하여 보험부채를 측정하고, 매 회계연도별로 계약자에게 제공한 서비스(보험보장)를 반영하여 수익을 발생주의로 인식하도록 합니다. 또한, 보험사건과 관계없이 보험계약자에게 지급하는 투자요소(해약/만기환급금)는 보험수익에서 제외하며, 보험손익과 투자손익을 구분 표시하여 정보이용자가 손익의 원천을 확인할 수 있도록 하였습니다. 동 기준서는 2023년 1월 1일 이후 최초로 시작하는 회계연도부터 적용되며, 기업회계기준서 제1109호 '금융상품'을 적용한 기업은 조기적용이 허용됩니다. 회사는 동 개정으로 인해 재무제표에 중요한 영향은 없을 것으로 예상하고 있습니다.

기준서의 개정으로 기업회계기준서 제1117호를 최초로 적용하는 기업은 비교기간에 대해 선택적 분류 조정('overlay')를 적용할 수 있습니다. 이러한 분류 조정은 기업회계기준서 제1117호의 적용범위에 포함되는 계약과 연관성이 없는 금융자산을 포함한 모든 금융자산에 적용할 수 있습니다. 금융자산에 분류 조정을 적용하는 기업은 기업회계기준서 제1109호의 분류와 측정 요구사항을 해당 금융자산에 적용해왔던 것처럼 비교정보를 표시하며, 이러한 분류 조정은 상품별로 적용할 수 있습니다.

- 기업회계기준서 제1001호 '재무제표 표시' - 행사가격 조정 조건이 있는 금융부채 평가손익 공시

발행자의 주가 변동에 따라 행사가격이 조정되는 조건이 있는 금융상품의 전부나 일부가 금융부채로 분류되는 경우 그 금융부채의 장부금액과 관련 손익을 공시하도록 하였습니다. 동 개정사항은 2023년 1월 1일 이후 시작하는 회계연도부터 적용하며, 조기적용이 허용됩니다. 회사는 동 개정으로 인해 재무제표에 중요한 영향은 없을 것으로 예상하고 있습니다.

2.3 관계기업

관계기업은 회사가 유의적 영향력을 보유하는 기업이며, 관계기업 투자는 최초에 취득원가로 인식하며 이후 지분법을 적용합니다. 회사와 관계기업 간의 거래에서 발생한 미실현이익은 회사의 관계기업에 대한 지분에 해당하는 부분만큼 제거됩니다. 관계기업의 손실 중 회사의 지분이 관계기업에 대한 투자지분(순투자의 일부를 구성하는 장기투자지분 포함)과 같거나 초과하는 경우에는 지분법 적용을 중지합니다. 단, 회사의 지분이 영(0)으로 감소된 이후 추가 손실분에 대하여 회사에 법적-의제의무가 있거나, 관계기업을 대신하여 지급하여야 하는 경우, 그 금액까지만 손실과 부채로 인식합니다. 또한 관계기업 투자에 대한 객관적인 손상의 징후가 있는 경우 관계기업 투자의 회수가능액과 장부금액과의 차이는 손상차손으로 인식됩니다. 회사는 지분법을 적용하기 위하여 관계기업의 재무제표를 이용할 때, 유사한 상황에서 발생한 동일한 거래나 사건에 대하여 회사가 적용하는 회계정책과 동일한 회계정책이 적용되었는지 검토하여 필요한 경우 관계기업의 재무제표를 조정합니다.

2.4 외화환산

2.4.1 기능통화와 표시통화

회사는 재무제표에 포함되는 항목들을 각각의 영업활동이 이뤄지는 주된 경제 환경에서의 통화("기능통화")를 적용하여 측정하고 있습니다. 회사의 기능통화는 대한민국 원화이며, 재무제표는 대한민국 원화로 표시돼 있습니다.

2.4.2 외화거래와 보고기간말의 환산

외화거래는 거래일의 환율 또는 재측정되는 항목인 경우 평가일의 환율을 적용한 기능통화로 인식됩니다. 외화거래의 결제나 화폐성 외화 자산·부채의 환산에서 발생하는 외환차이는 당기손익으로 인식됩니다.

차입금과 관련된 외환차이는 손익계산서에 금융비용으로 표시되며, 다른 외환차이는 기타수익 또는 기타비용에 표시됩니다.

비화폐성 금융자산·부채로부터 발생하는 외환차이는 공정가치 변동손익의 일부로

보아 당기손익-공정가치 측정 지분상품으로부터 발생하는 외환차이는 당기손익으로, 기타포괄손익-공정가치 측정 지분상품의 외환차이는 기타포괄손익에 포함하여 인식됩니다.

2.5 금융자산

2.5.1 분류

회사는 다음의 측정 범주로 금융자산을 분류합니다.

- 당기손익-공정가치 측정 금융자산
- 기타포괄손익-공정가치 측정 금융자산
- 상각후원가 측정 금융자산

금융자산은 금융자산의 관리를 위한 사업모형과 금융자산의 계약상 현금흐름 특성에 근거하여 분류합니다.

공정가치로 측정하는 금융자산의 손익은 당기손익 또는 기타포괄손익으로 인식합니다. 채무상품에 대한 투자는 해당 자산을 보유하는 사업모형에 따라 그 평가손익을 당기손익 또는 기타포괄손익으로 인식합니다. 회사는 금융자산을 관리하는 사업모형을 변경하는 경우에만 채무상품을 재분류합니다.

단기매매항목이 아닌 지분상품에 대한 투자는 최초 인식시점에 후속적인 공정가치 변동을 기타포괄손익으로 표시할 것을 지정하는 취소불가능한 선택을 할 수 있습니다. 지정되지 않은 지분상품에 대한 투자의 공정가치 변동은 당기손익으로 인식합니다.

2.5.2 측정

회사는 최초 인식시점에 금융자산을 공정가치로 측정하며, 당기손익-공정가치 측정 금융자산이 아닌 경우에 해당 금융자산의 취득과 직접 관련되는 거래원가는 공정가치에 가산합니다. 당기손익-공정가치 측정 금융자산의 거래원가는 당기손익으로 비용처리합니다.

내재파생상품을 포함하는 복합계약은 계약상 현금흐름이 원금과 이자로만 구성되어 있는지를 결정할 때 해당 복합계약 전체를 고려합니다.

① 채무상품

금융자산의 후속적인 측정은 금융자산의 계약상 현금흐름 특성과 그 금융자산을 관리하는 사업모형에 근거합니다. 회사는 채무상품을 다음의 세 범주로 분류합니다.

(가) 상각후원가 측정 금융자산

계약상 현금흐름을 수취하기 위해 보유하는 것이 목적인 사업모형 하에서 금융자산을 보유하고, 계약상 현금흐름이 원리금만으로 구성되어 있는 자산은 상각후원가로 측정합니다. 상각후원가로 측정하는 금융자산으로서 위험회피관계의 적용 대상이 아닌 금융자산의 손익은 해당 금융자산을 제거하거나 손상할 때 당기손익으로 인식합니다. 유효이자율법에 따라 인식하는 금융자산의 이자수익은 '금융수익'에 포함됩니다.

(나) 기타포괄손익-공정가치 측정 금융자산

계약상 현금흐름의 수취와 금융자산의 매도 둘 다를 통해 목적을 이루는 사업모형 하에서 금융자산을 보유하고, 계약상 현금흐름이 원리금만으로 구성되어 있는 금융자산은 기타포괄손익-공정가치로 측정합니다. 손상차손(환입)과 이자수익 및 외환손익을 제외하고는, 공정가치로 측정하는 금융자산의 평가손익은 기타포괄손익으로 인식합니다. 금융자산을 제거할 때에는 인식한 기타포괄손익누계액을 자본에서 당기손익으로 재분류합니다. 유효이자율법에 따라 인식하는 금융자산의 이자수익은 '금융수익'에 포함됩니다. 외환손익은 '기타수익 또는 기타비용'으로 표시하고 손상차손은 '기타비용'으로 표시합니다.

(다) 당기손익-공정가치 측정 금융자산

상각후원가 측정이나 기타포괄손익-공정가치 측정 금융자산이 아닌 채무상품은 당기손익-공정가치로 측정됩니다. 위험회피관계가 적용되지 않는 당기손익-공정가치 측정 채무상품의 손익은 당기손익으로 인식하고 발생한 기간에 손익계산서에 '금융수익 또는 금융비용'으로 표시합니다.

② 지분상품

회사는 모든 지분상품에 대한 투자를 후속적으로 공정가치로 측정합니다. 공정가치 변동을 기타포괄손익으로 표시할 것을 선택한 장기적 투자목적 또는 전략적 투자목적의 지분상품에 대해 기타포괄손익으로 인식한 금액은 해당 지분상품을 제거할 때에도 당기손익으로 재분류하지 않습니다. 이러한 지분상품에 대한 배당수익은 회사가 배당을 받을 권리가 확정된 때 '기타수익'으로 당기손익으로 인식합니다.

당기손익-공정가치로 측정하는 금융자산의 공정가치 변동은 손익계산서에 '기타수익 또는 기타비용'으로 표시합니다. 기타포괄손익-공정가치로 측정하는 지분상품에 대한 손상차손(환입)은 별도로 구분하여 인식하지 않습니다.

2.5.3 손상

회사는 미래전망정보에 근거하여 상각후원가로 측정하거나 기타포괄손익-공정가치로 측정하는 채무상품에 대한 기대신용손실을 평가합니다. 손상 방식은 신용위험의 유의적인 증가 여부에 따라 결정됩니다. 단, 매출채권 및 리스채권에 대해 회사는 채권의 최초 인식시점부터 전체기간 기대신용손실을 인식하는 간편법을 적용합니다(회사가 신용위험이 유의적으로 증가하였는지를 결정하는 방법은 주석 4참조).

2.5.4 인식과 제거

금융자산의 정형화된 매입 또는 매도는 매매일에 인식하거나 제거합니다. 금융자산은 현금흐름에 대한 계약상 권리가 소멸하거나 금융자산을 양도하고 소유에 따른 위험과 보상의 대부분을 이전한 경우에 제거됩니다.

회사가 금융자산을 양도한 경우라도 채무자의 채무불이행시의 소구권 등으로 양도한 금융자산의 소유에 따른 위험과 보상의 대부분을 회사가 보유하는 경우에는 이를 제거하지 않고 그 양도자산 전체를 계속하여 인식하되, 수취한 대가를 금융부채로 인식합니다. 해당 금융부채는 재무상태표에 "차입금"으로 분류하고 있습니다.

2.5.5 금융상품의 상계

금융자산과 부채는 인식한 자산과 부채에 대해 법적으로 집행가능한 상계권리를 현재 보유하고 있고, 순액으로 결제하거나 자산을 실현하는 동시에 부채를 결제할 의도를 가지고 있을 때 상계하여 재무상태표에 순액으로 표시합니다. 법적으로 집행가능한 상계권리는 미래사건에 좌우되지 않으며, 정상적인 사업과정의 경우와 채무불이행의 경우 및 지급불능이나 파산의 경우에도 집행가능한 것을 의미합니다.

2.6 매출채권

매출채권은 최초에 공정가치로 인식되고 후속적으로 유효이자율법을 적용한 상각후원가에 손실충당금을 차감하여 측정됩니다(회사의 매출채권 손상에 대한 회계정책은 주석 4참조).

2.7 재고자산

재고자산은 원가와 순실현가능가치 중 작은 금액으로 표시되고, 재고자산의 원가는 개별법을 적용하는 미착품을 제외하고는 월중평균법에 따라 결정됩니다.

2.8 유형자산

유형자산은 원가에서 감가상각누계액과 손상차손누계액을 차감하여 표시됩니다. 역사적 원가는 자산의 취득에 직접적으로 관련된 지출을 포함합니다.

토지를 제외한 자산은 취득원가에서 잔존가치를 제외하고, 다음의 추정 경제적 내용연수에 걸쳐 정액법으로 상각됩니다.

과 목	추정내용연수
건 물	21 ~ 50년
구 축 물	6 ~ 40년
기 계 장 치	5 ~ 25년
차 량 운 반 구	4 ~ 6년

과 목	추정내용연수
기타의유형자산	4년

유형자산의 감가상각방법과 잔존가치 및 경제적 내용연수는 매 회계연도 말에 재검토되고 필요한 경우 추정의 변경으로 조정됩니다.

2.9 차입원가

적격자산을 취득 또는 건설하는 데 발생한 차입원가는 해당 자산을 의도된 용도로 사용할 수 있도록 준비하는 기간 동안 자본화되고, 적격자산을 취득하기 위한 특정목적 차입금의 일시적 운용에서 발생한 투자수익은 당 회계기간 동안 자본화 가능한 차입원가에서 차감됩니다. 기타 차입원가는 발생기간에 비용으로 인식됩니다.

2.10 정부보조금

정부보조금은 보조금의 수취와 정부보조금에 부가된 조건의 준수에 대한 합리적인 확신이 있을 때 공정가치로 인식됩니다. 자산관련보조금은 자산의 장부금액을 계산할 때 차감하여 표시되며, 수익관련보조금은 이연하여 정부보조금의 교부 목적과 관련된 비용에서 차감하여 표시됩니다.

2.11 무형자산

회원권은 이용 가능 기간에 대하여 예측 가능한 제한이 없으므로 내용연수가 한정되지 않아 상각되지 않습니다.

2.12 투자부동산

임대수익이나 투자차익을 목적으로 보유하고 있는 부동산은 투자부동산으로 분류됩니다. 투자부동산은 최초 인식시점에 원가로 측정되며, 최초 인식 후에는 원가에서 감가상각누계액과 손상차손누계액을 차감한 금액으로 표시됩니다. 투자부동산 중 토지를 제외한 투자부동산은 추정 경제적 내용연수 40년 동안 정액법으로 상각됩니다.

2.13 비금융자산의 손상

영업권이나 내용연수가 비한정인 무형자산에 대하여는 매년, 상각대상 자산에 대하여는 자산손상을 시사하는 징후가 있을 때 손상검사를 수행하고 있습니다. 손상차손은 회수가능액(사용가치 또는 처분부대원가를 차감한 공정가치 중 높은 금액)을 초과하는 장부금액만큼 인식되고 영업권 이외의 비금융자산에 대한 손상차손은 매 보고기간 말에 환입가능성이 검토됩니다.

2.14 매입채무와 기타지급채무

매입채무와 기타지급채무는 회사가 보고기간말 전에 재화나 용역을 제공받았으나 지급되지 않은 부채입니다. 해당 채무는 무담보이며, 보통 인식 후 30일 이내에 지급됩니다. 매입채무와 기타지급채무는 지급기일이 보고기간 후 12개월 후가 아니라면 유동부채로 표시되었습니다. 해당 채무들은 최초에 공정가치로 인식되고 후속적으로 유효이자율법을 적용한 상각후원가로 측정됩니다.

2.15 금융부채

2.15.1 분류 및 측정

회사의 당기손익-공정가치 측정 금융부채는 단기매매목적의 금융상품입니다. 주로 단기간 내에 재매입할 목적으로 부담하는 금융부채는 단기매매금융부채로 분류됩니다. 또한, 위험회피회계의 수단으로 지정되지 않은 파생상품이나 금융상품으로부터 분리된 내재파생상품도 단기매매금융부채로 분류됩니다.

당기손익-공정가치 측정 금융부채, 금융보증계약, 금융자산의 양도가 제거조건을 충족하지 못하는 경우에 발생하는 금융부채를 제외한 모든 비파생금융부채는 상각후원가로 측정하는 금융부채로 분류되고 있으며, 재무상태표 상 "매입채무", "차입금" 및 "기타지급채무" 등으로 표시됩니다.

2.15.2 제거

금융부채는 계약상 의무가 이행, 취소 또는 만료되어 소멸되거나 기존 금융부채의 조건이 실질적으로 변경된 경우에 재무상태표에서 제거됩니다. 소멸하거나 제3자에게 양도한 금융부채의 장부금액과 지급한 대가(양도한 비현금자산이나 부담한 부채를 포함)의 차액은 당기손익으로 인식합니다.

2.16 충당부채

과거사건의 결과로 현재의 법적의무나 의제의무가 존재하고, 그 의무를 이행하기 위한 자원의 유출가능성이 높으며, 당해 금액의 신뢰성 있는 추정이 가능한 경우 판매 보증충당부채, 복구충당부채 및 소송충당부채 등을 인식하고 있습니다. 충당부채는 의무를 이행하기 위하여 예상되는 지출액의 현재가치로 측정되며, 시간경과로 인한 충당부채의 증가는 이자비용으로 인식됩니다.

2.17 당기법인세 및 이연법인세

법인세비용은 당기법인세와 이연법인세로 구성됩니다. 법인세는 기타포괄손익이나 자본에 직접 인식된 항목과 관련된 금액은 해당 항목에서 직접 인식하며, 이를 제외하고는 당기손익으로 인식됩니다.

법인세비용은 보고기간말 현재 제정됐거나 실질적으로 제정된 세법을 기준으로 측정됩니다. 경영진은 적용 가능한 세법 규정이 해석에 따라 달라질 수 있는 상황에 대하여 회사가 세무신고 시 적용한 세무정책에 대하여 주기적으로 평가하고 있습니다. 회사는 세무당국에 납부할 것으로 예상되는 금액에 기초하여 당기법인세비용을 인식합니다.

이연법인세는 자산과 부채의 장부금액과 세무기준액의 차이로 발생하는 일시적 차이에 대하여 장부금액을 회수하거나 결제할 때의 예상 법인세효과로 인식됩니다. 다만, 사업결합 이외의 거래에서 자산·부채를 최초로 인식할 때 발생하는 이연법인세자산과 부채는 그 거래가 회계이익이나 과세소득에 영향을 미치지 않는다면 인식되지 않습니다.

이연법인세자산은 차감할 일시적 차이가 사용될 수 있는 미래 과세소득의 발생가능성이 높은 경우에 인식됩니다.

종속기업, 관계기업 및 공동기업 투자지분과 관련된 가산할 일시적 차이에 대해 소멸시점을 통제할 수 있는 경우, 그리고 예측가능한 미래에 일시적 차이가 소멸하지 않을 가능성이 높은 경우를 제외하고 이연법인세부채를 인식하고 있습니다. 또한 이러한 자산으로부터 발생하는 차감할 일시적 차이에 대하여 일시적 차이가 예측가능한 미래에 소멸할 가능성이 높고 일시적 차이가 사용될 수 있는 과세소득이 발생할 가능성이 높은 경우에만 이연법인세자산을 인식하고 있습니다.

이연법인세자산과 부채는 법적으로 당기법인세자산과 당기법인세부채를 상계할 수 있는 권리를 회사가 보유하고 있으며, 동시에 이연법인세자산과 부채가 동일한 과세당국에 의해서 부과되는 법인세와 관련이 있으면서 순액으로 결제할 의도가 있는 경우에 상계됩니다.

2.18 종업원급여

2.18.1 퇴직급여

회사는 확정급여형 퇴직연금제도를 운영하고 있으며, 일반적으로 주기적인 보험수리적 계산에 의해 산정된 금액을 보험회사나 수탁자가 관리하는 기금에 대한 지급을 통해 조달하고 있습니다.

일반적으로 확정급여제도는 연령, 근속연수나 급여수준 등의 요소에 의하여 종업원이 퇴직할 때 지급받을 퇴직연금급여의 금액이 확정됩니다. 확정급여제도와 관련하여 재무상태표에 계상된 부채는 보고기간말 현재 확정급여채무의 현재가치에서 사외적립자산의 공정가치를 차감한 금액입니다. 확정급여채무는 매년 독립된 보험계리사에 의해 예측단위적립방식에 따라 산정되며, 확정급여채무의 현재가치는 그 지급시점과 만기가 유사한 우량회사채의 이자율로 기대미래현금유출액을 할인하여 산정됩니다. 한편, 순확정급여부채와 관련한 재측정요소는 기타포괄손익으로 인식되며, 즉시 이익잉여금으로 대체됩니다.

제도개정, 축소 또는 정산이 발생하는 경우에는 과거근무원가 또는 정산으로 인한 손익은 당기손익으로 인식됩니다.

2.18.2 장기종업원급여

회사는 장기 근속 임직원에게 장기종업원급여를 제공하고 있습니다. 이 급여를 받을 수 있는 권리는 주로 7년 이상의 장기간 근무한 임직원에게만 주어집니다. 기타장기종업원급여는 확정급여제도와 동일한 방법으로 측정되며, 근무원가, 기타장기종업원급여부채의 순이자 및 재측정요소는 당기손익으로 인식됩니다. 또한, 이러한 부채는 매년 독립적이고 적격한 보험계리사에 의해 평가됩니다.

2.19 수익인식

수익은 회사의 통상적인 활동에서 발생하는 재화의 판매 및 용역의 제공에 대해 받았거나 받을 대가의 공정가치로 구성돼 있습니다. 수익은 부가가치세, 반품, 리베이트 및 할인액을 차감한 순액으로 표시하고 있습니다.

수익금액을 신뢰성 있게 측정할 수 있고, 미래의 경제적 효익이 기업에 유입될 가능성이 높으며, 다음에서 설명하고 있는 회사의 활동별 특정 요건을 충족하는 경우에 수익을 인식하고 있습니다. 회사의 추정은 고객의 유형, 거래의 유형 및 개별 거래조건 등의 과거 자료를 바탕으로 하고 있습니다.

2.19.1 재화의 판매

회사는 철근 등을 판매하고 있습니다. 재화의 판매에 따른 수익은 재화가 구매자에게 인도되는 시점에서 인식하고 있습니다. 재화의 인도는 재화가 특정 장소로 이전되고, 재화의 진부화와 손실에 대한 위험이 구매자에게 이전되며, 구매자가 판매 계약에 따라 재화의 수령을 승인하거나 그 승인기간이 만료되거나 또는 회사가 재화의 수령 승인요건이 충족되었다는 객관적인 증거를 가지는 시점이 되어야 발생합니다.

2.20 리스

회사는 차량을 리스하고 있습니다. 리스계약은 일반적으로 3년의 고정기간으로 체결됩니다.

리스조건은 개별적으로 협상되며 다양한 계약조건을 포함합니다. 리스계약에 따라 부과되는 다른 제약은 없지만 리스자산을 차입금의 담보로 제공할 수는 없습니다.

회사는 계약이 집행가능한 기간 내에서 해지불능기간에 리스이용자가 연장선택권을 행사할 것이 상당히 확실한 경우의 그 대상기간과 종료선택권을 행사하지 않을 것이 상당히 확실한 경우의 그 대상기간을 포함하여 리스기간을 산정합니다. 회사는 리스이용자와 리스제공자가 각각 다른 당사자의 동의 없이 종료할 수 있는 권리가 있는 경우 계약을 종료할 때 부담할 경제적 불이익을 고려하여 집행가능한 기간을 산정합니다.

리스에서 생기는 자산과 부채는 최초에 현재가치기준으로 측정합니다. 리스부채는 다음 리스료의 순현재가치를 포함합니다.

- 받을 리스 인센티브를 차감한 고정리스료(실질적인 고정리스료 포함)
- 지수나 요율(이율)에 따라 달라지는 변동리스료
- 잔존가치보증에 따라 리스이용자가 지급할 것으로 예상되는 금액
- 리스이용자가 매수선택권을 행사할 것이 상당히 확실한 경우에 그 매수선택권의 행사가격
- 리스기간이 리스이용자의 종료선택권 행사를 반영하는 경우에 그 리스를 종료하기 위하여 부담하는 금액

리스의 내재이자율을 쉽게 산정할 수 있는 경우 그 이자율로 리스료를 할인합니다. 내재이자율을 쉽게 산정할 수 없는 경우에는 리스이용자가 비슷한 경제적 환경에서 비슷한 기간에 걸쳐 비슷한 담보로 사용권자산과 가치가 비슷한 자산을 획득하는 데 필요한 자금을 차입한다면 지급해야 할 이자율인 리스이용자의 증분차입이자율을 사용합니다.

사용권자산은 다음 항목들로 구성된 원가로 측정합니다.

- 리스부채의 최초 측정금액
- 받은 리스 인센티브를 차감한 리스개시일이나 그 전에 지급한 리스료
- 리스이용자가 부담하는 리스개설직접원가
- 복구원가의 추정치

사용권자산은 리스개시일부터 사용권자산의 내용연수 종료일과 리스기간 종료일 중 이른 날까지의 기간동안 감가상각합니다.

단기리스나 소액자산 리스와 관련된 리스료는 정액 기준에 따라 당기손익으로 인식합니다. 단기리스는 매수선택권 없이 리스기간이 12개월 이하인 리스이며, 소액리스 자산은 IT기기와 소액의 사무실 사무기기로 구성되어 있습니다.

2.21 재무제표 승인

회사의 재무제표는 2023년 2월 6일자로 이사회에서 승인됐으며, 정기주주총회에서 수정승인 될 수 있습니다.

3. 중요한 회계추정 및 가정 :

회사는 미래에 대해 추정 및 가정을 하고 있습니다. 추정 및 가정은 지속적으로 평가되며, 과거 경험과 현재의 상황에 비추어 합리적으로 예측가능한 미래의 사건을 고려하여 이루어집니다. 이러한 회계추정은 실제 결과와 다를 수도 있습니다. 다음 회계 연도에 자산 및 부채 장부금액의 조정에 영향을 미칠 수 있는 유의적 위험에 대한 추정 및 가정은 다음과 같습니다.

3.1 법인세

회사의 과세소득에 대한 법인세는 다양한 국가의 세법 및 과세당국의 결정을 적용하

여 산정되므로 최종 세효과를 산정하는 데에는 불확실성이 존재합니다(주석 22와 32 참조).

회사는 특정 기간동안 과세소득의 일정 금액을 투자, 임금증가 등에 사용하지 않았을 때 세법에서 정하는 방법에 따라 산정된 법인세를 추가로 부담합니다. 따라서, 해당 기간의 당기법인세와 이연법인세를 측정할 때 이에 따른 세효과를 반영하여야 하고, 이로 인해 회사가 부담할 법인세는 각 연도의 투자, 임금증가 등의 수준에 따라 달라 지므로 최종 세효과를 산정하는 데에는 불확실성이 존재합니다.

3.2 금융상품의 공정가치

활성시장에서 거래되지 않는 금융상품의 공정가치는 원칙적으로 평가기법을 사용하여 결정됩니다. 회사는 보고기간말 현재 중요한 시장상황에 기초하여 다양한 평가기 법의 선택 및 가정에 대한 판단을 하고 있습니다(주석 5참조).

3.3 금융상품의 손상

금융자산의 손실충당금은 부도위험 및 기대손실률 등에 대한 가정에 기초하여 측정 됩니다. 회사는 이러한 가정의 설정 및 손상모델에 사용되는 투입변수의 선정에 있어 서 회사의 과거 경험, 현재 시장 상황, 재무보고일 기준의 미래전망정보 등을 고려하 여 판단합니다(주석 4참조).

3.4 순확정급여부채

순확정급여부채의 현재가치는 보험수리적 방식에 의해 결정되는 다양한 요소들 특히 할인율의 변동에 영향을 받습니다(주석 19참조).

4. 재무위험관리 :

4.1 재무위험관리요소

회사는 여러 활동으로 인하여 시장위험(환위험, 현금흐름이자율위험 및 가격위험), 신용위험 및 유동성위험과 같은 다양한 금융위험에 노출되어 있습니다. 회사의 전반적인 위험관리정책은 금융시장의 예측불가능성에 초점을 맞추고 있으며 재무성과에 잠재적으로 불리할 수 있는 효과를 최소화하는 데 중점을 두고 있습니다.

위험관리는 이사회에서 승인한 정책에 따라 재무부서에 의해 이루어지고 있습니다. 회사의 재무부서는 회사의 현업부서들과 긴밀히 협력하여 재무위험을 식별, 평가 및 회피하고 있습니다.

4.1.1 시장위험

(1) 외환위험

회사는 스케일 등의 수출과 철스크랩, 전극봉 등 원부재료의 수입 거래 및 외화차입금과 관련하여 다양한 통화로부터의 환율변동위험에 노출되어 있습니다.

회사가 노출되어 있는 주요 통화는 미국 달러화이며, 기타의 통화로는 일본 엔화등이 있습니다.

회사는 외환규정에 의해서 환율변동위험을 관리하고 있습니다. 환율관리의 기본전략은 환율 영향으로 인한 손익 변동성을 축소하는 것입니다.

보고기간말 현재 기능통화 이외의 외화로 표시된 화폐성자산 및 부채의 장부금액

구 분	2022. 12. 31				2021. 12. 31			
	외 화 금 액		원 화 금 액(천원)		외 화 금 액		원 화 금 액(천원)	
	자 산	부 채	자 산	부 채	자 산	부 채	자 산	부 채
USD	2,265,439	898,180	2,870,990	1,138,264	172,562	2,754,216	204,572	3,265,124
JPY	6,217,500	1,464,000	59,264	13,955	-	58,569,205	-	603,403

보고기간말 현재 다른 모든 변수가 일정하고 각 외화에 대한 기능통화의 환율이 10% 변동 시 환율변동이 세후 이익 및 자본에 미치는 영향(단위: 천원)

구 분		세후 이익에 대한 영향		자본에 대한 영향	
		2022년	2021년	2022년	2021년
미국 달러/천원	상승시	133,247	(231,990)	133,247	(231,990)
	하락시	(133,247)	231,990	(133,247)	231,990
일본 엔화/천원	상승시	3,484	(45,738)	3,484	(45,738)
	하락시	(3,484)	45,738	(3,484)	45,738

(2) 가격위험

회사는 재무상태표상 기타포괄손익-공정가치 측정 지분상품으로 분류되는 회사 보유 지분증권의 가격위험에 노출되어 있습니다.

회사가 보유하고 있는 상장주식은 공개시장에서 거래되고 있으며 KOSPI 주가지수 중 하나에 속해 있습니다.

상장주식 관련 주가지수의 상승 또는 하락이 회사의 당기 세후이익 및 자본에 미치는 영향은 아래 표와 같습니다. 이 분석은 다른 변수들은 일정하며 회사가 보유하고 있는 상장주식은 과거 해당 지수와의 상관관계에 따라 움직인다는 가정하에 주가지수가 1% 증가 또는 감소한 경우를 분석한 것입니다(단위: 천원).

지 수		세후 이익에 대한 영향		자본에 대한 영향	
		2022년	2021년	2022년	2021년
K O S P I	상 승 시	-	-	65,145	82,616
	하 락 시	-	-	(65,145)	(82,616)

(3) 이자율위험

회사의 이자율 위험은 미래 시장이자율 변동에 따라 예금 또는 차입금 등에서 발생하는 이자수익 및 이자비용이 변동될 위험으로서 이는 주로 변동금리부 조건의 차입금

과 예금에서 발생하고 있습니다. 회사의 이자율관리의 목표는 이자율 변동으로 인한 불확실성을 최소화하면서 순이자 수익의 증가 및 손실 감소를 추구함으로써 주주의 이익을 극대화하는 데 있습니다.

이를 위한 이자율 관리는 차입구조 개선을 통한 전사적인 이자비용 관리활동, 장/단기 차입구조 개선, 고정 대 변동이자 차입조건의 적정비율 유지, 주간·월간 단위의 국내외 금리동향 모니터링 실시 및 대응방안 수립 등을 통해 선제적으로 이자율위험을 관리하고 있습니다.

보고기간말 현재 회사의 변동금리부 예금 현황(단위: 천원)

구 분	2022. 12. 31		2021. 12. 31	
	유 동	비 유 동	유 동	비 유 동
현금및현금성자산	17,161,946	-	7,230,365	-

보고기간말 현재 다른 모든 변수가 일정하고 변동금리부 예금의 이자율이 100bp변동 시 1년간 발생하는 이자수익과 이자비용의 세후 이익 및 자본에 미치는 영향(단위: 천원)

지 수	세후 이익에 대한 영향		자본에 대한 영향	
	2022년	2021년	2022년	2021년
1% 상승 시	131,975	54,806	131,975	54,806
1% 하락 시	(131,975)	(54,806)	(131,975)	(54,806)

4.1.2 신용위험

(1) 위험관리

신용위험은 전사 차원에서 관리되고 있습니다. 신용위험은 보유하고 있는 수취채권 및 확정계약을 포함한 거래처에 대한 신용위험뿐만 아니라 현금및현금성자산, 은행 및 금융기관예치금으로부터 발생하고 있습니다. 은행 및 금융기관의 경우, 독립적인 신용등급기관으로부터의 신용등급이 최소 A이상인 경우에 한하여 거래를 하고 있습니다. 일반거래처의 경우 고객의 재무상태, 과거 경험 등 기타 요소들을 고려하여 신

용을 평가하게 됩니다(주석 7참조).

고객의 경우 외부 신용등급을 확인할 수 있는 경우 동 정보를 사용하고 그 외의 경우에는 내부적으로 고객의 재무상태와 과거 경험 등을 근거로 신용등급을 평가합니다. 고객별 한도는 내부 및 외부 신용등급에 따라 이사회가 정한 한도를 적용합니다. 경영진은 이러한 고객별 한도의 준수 여부를 정기적으로 검토합니다.

회사의 신용위험은 개별 고객, 산업, 지역 등에 대한 유의적인 집중은 없습니다.

회사가 보유하는 채무상품은 모두 낮은 신용위험의 상품에 해당합니다. 이러한 채무상품들에 대해서는 신용등급을 모니터링하여 신용위험의 하락을 평가하고 있습니다.

(2) 신용보강

일부 매출채권에 대해서는 거래상대방이 계약을 불이행하는 경우 이행을 요구할 수 있는 담보 또는 보증서 등의 신용보강을 제공받고 있습니다.

(3) 금융자산의 손상

회사는 기대신용손실 모형이 적용되는 다음의 금융자산을 보유하고 있습니다.

- 재화의 판매에 따른 매출채권
- 상각후원가로 측정하는 금융자산

현금성자산도 손상 규정의 적용대상에 포함되나 식별된 기대신용손실은 유의적이지 않습니다.

- 매출채권

회사는 매출채권에 대해 전체 기간 기대신용손실을 손실충당금으로 인식하는 간편법을 적용합니다.

매출채권의 경우 경영진은 거래처에 대하여 담보설정으로 인하여 채무불이행 위험이

낮고 단기간 내에 계약상 현금흐름을 회수할 수 있음에 따라 신용위험이 낮다고 간주하고 있으며, 손실충당금 관련 내용은 주석 9를 참조하시기 바랍니다.

- 상각후원가로 측정 금융자산

상각후원가로 측정하는 금융자산에는 기타수취채권 및 기타금융자산이 있습니다.

상각후원가로 측정되는 금융자산에 대한 보고기간말 현재 손실충당금으로 인식한 금액은 없으며, 보고기간 중 대손상각비로 인식한 금액도 없습니다.

4.1.3 유동성위험

회사의 재무팀은 미사용 차입금한도(주석 36참조)를 적정수준으로 유지하고 영업 자금 수요를 충족시킬 수 있도록 유동성에 대한 예측을 항시 모니터링하여 차입금 한도나 약정을 위반하는 일이 없도록 하고 있습니다.

유동성에 대한 예측 시에는 회사의 자금조달 계획, 약정 준수, 회사 내부의 목표재무비율 및 통화에 대한 제한과 같은 외부 법규나 법률 요구사항이 있는 경우 그러한 요구사항을 고려하고 있습니다.

회사의 유동성 위험 분석내역(단위: 천원)

2022. 12. 31	3개월이내	~6개월	~1년	~2년	2년 초과	계
매 입 채 무	39,472,763	1,170,137	-	-	-	40,642,900
기타지급채무	55,708,695	279,734	60,000	-	-	56,048,429
기타금융부채	17,070	17,070	30,734	26,623	4,718	96,215

2021. 12. 31	3개월이내	~6개월	~1년	~2년	2년 초과	계
매 입 채 무	117,648,167	1,440,678	-	-	-	119,088,845
기타지급채무	20,819,049	197,167	27,000	576,000	-	21,619,216
기타금융부채	11,506	10,879	21,758	40,110	1,860	86,113

4.2 자본위험관리

회사의 자본관리 목적은 계속기업으로서 주주 및 이해당사자들에게 이익을 지속적으로 제공할 수 있는 능력을 보호하고 자본비용을 절감하기 위해 최적 자본구조를 유지하는 것입니다.

자본구조를 유지 또는 조정하기 위하여 회사는 주주에게 지급되는 배당을 조정하고, 주주들에게 자본을 반환하며, 부채감소를 위한 신주 발행 및 자산 매각 등을 실시하고 있습니다.

산업내의 타사와 마찬가지로 회사는 자본조달비율에 기초하여 자본을 관리하고 있습니다. 자본조달비율은 순부채를 총자본으로 나누어 산출하고 있습니다. 순부채는 총차입금에서 현금및현금성자산을 차감한 금액이며 총자본은 재무상태표의 '자본'에 순부채를 가산한 금액입니다.

보고기간종료일 현재 자본조달비율의 산정내역(단위: 천원)

구 분	2022. 12. 31	2021. 12. 31
총 차 입 금	-	-
차감: 현금및현금성자산	(20,612,665)	(7,461,173)
순 부 채	(20,612,665)	(7,461,173)
자 본 총 계	790,918,580	722,188,491
총 자 본(*)	-	-
자본조달비율(*)	-	-

(*) 보고기간 종료일 현재 순부채가 부의 금액이므로 총자본 및 자본조달비율은 산정하지 아니하였습니다.

4.3 금융자산과 금융부채의 상계

4.3.1 실행가능한 일괄 상계약정 또는 이와 유사한 약정의 적용을 받는 인식된 금융자산의 종류별 내역(단위: 천원)

구 분	2022. 12. 31					순 액
	자 산 총 액	상계된 부채총액	재무상태표 표시 순액	상계되지 않은 금액		
				금 융 상 품	현 금 담 보	
매출채권	704,199	704,199	-	-	-	-

구 분	2021. 12. 31					순 액
	자 산 총 액	상계된 부채총액	재무상태표 표시 순액	상계되지 않은 금액		
				금 융 상 품	현 금 담 보	
매출채권	1,805,326	1,805,326	-	-	-	-

4.3.2 실행가능한 일괄 상계약정 또는 이와 유사한 약정의 적용을 받는 인식된 금융 부채의 종류별 내역(단위: 천원)

구 분	2022. 12. 31					순 액
	부 채 총 액	상계된 자산총액	재무상태표 표시 순액	상계되지 않은 금액		
				금 융 상 품	현 금 담 보	
매입채무	717,547	704,199	13,348	-	-	13,348

구 분	2021. 12. 31					순 액
	부 채 총 액	상계된 자산총액	재무상태표 표시 순액	상계되지 않은 금액		
				금 융 상 품	현 금 담 보	
매입채무	1,809,945	1,805,326	4,519	-	-	4,519

회사는 특수관계자인 환영철강공업(주)와 매월말 매출채권과 매입채무의 잔액을 상계 후 잔액을 지급하는 약정을 체결하고 있습니다.

5. 공정가치 :

당기 중, 회사의 금융자산과 금융부채의 공정가치에 영향을 미치는 사업환경 및 경제적인 환경의 유의적인 변동은 없습니다.

가. 금융상품 종류별 공정가치

금융상품의 종류별 장부금액 및 공정가치 세부내역(단위: 천 원)

구 분	2022. 12. 31		2021. 12. 31	
	장부금액	공정가치	장부금액	공정가치
금융자산				
현금및현금성자산	20,612,665	20,612,665	7,461,173	7,461,173
장단기금융상품	339,943,248	339,943,248	325,336,052	325,336,052
기타금융자산	94,398,633	94,398,633	95,087,295	95,087,295
매출채권	120,450,475	120,450,475	115,748,333	115,748,333
기타수취채권	4,078,416	4,078,416	1,905,610	1,905,610
소 계	579,483,437	579,483,437	545,538,463	545,538,463
금융부채				
매입채무	40,642,900	40,642,900	119,088,845	119,088,845
기타지급채무	56,048,429	56,048,429	21,619,216	21,619,216
소 계	96,691,329	96,691,329	140,708,061	140,708,061

나. 공정가치 서열체계

공정가치로 측정되거나 공정가치가 공시되는 금융상품을 공정가치 서열체계에 따라 구분되며 정의된 수준들은 다음과 같습니다.

- 동일한 자산이나 부채에 대한 활성시장의(조정되지 않은) 공시가격(수준 1)
- 직접적으로(예: 가격) 또는 간접적으로(예: 가격에서 도출되어) 관측 가능한, 자산이나 부채에 대한 투입변수. 단 수준 1에 포함된 공시가격은 제외함(수준 2)
- 관측가능한 시장자료에 기초하지 않은, 자산이나 부채에 대한 투입변수(관측가능하지 않은 투입변수)(수준 3)

다. 공정가치로 측정되는 자산의 공정가치 서열체계 구분내역(단위: 천 원)

구 분	2022. 12. 31			
	수준 1	수준 2	수준 3	계
반복적인 공정가치 측정치				
기타포괄손익-공정가치 측정 금융자산	8,471,359	1,498,493	-	9,969,852
당기손익-공정가치 측정 금융자산	-	84,428,781	-	84,428,781

구 분	2021. 12. 31			
	수 준 1	수 준 2	수 준 3	계
반복적인 공정가치 측정치				
기타포괄손익-공정가치 측정 금융자산	10,899,173	2,198,071	-	13,097,244
당기손익-공정가치 측정 금융자산	-	81,990,051	-	81,990,051

라. 반복적인 공정가치 측정치의 서열체계 수준 간 이동

당기 중 회사의 각 공정가치 서열체계의 수준 간 이동내역은 없습니다.

마. 가치평가기법 및 투입변수

공정가치 서열체계에서 수준 2로 분류되는 지분증권의 반복적인 공정가치 측정치에 대해서는 시장접근법(투입변수 'PBR' 이용)을 통해 가치를 평가하는 방법을 사용하였으며, 수준 2로 분류되는 금융상품은 현재가치법(투입변수 '신용위험이 반영된 할인율' 이용)을 통해 가치를 평가하는 방법을 사용하였습니다.

6. 범주별 금융상품 :

가. 금융상품의 범주별 분류내역(단위: 천원)

재무상태표 상 자산	2022. 12. 31	2021. 12. 31
당기손익-공정가치 측정 금융자산	84,428,781	81,990,051
기타포괄손익-공정가치 측정 금융자산	9,969,852	13,097,244
상각후원가 측정 금융자산		
현금및현금성자산	20,612,665	7,461,173
장단기금융상품	339,943,248	325,336,052
매 출 채 권	120,450,475	115,748,333
기타수취채권	4,078,416	1,905,610
합 계	579,483,437	545,538,463

재무상태표 상 부채	2022. 12. 31	2021. 12. 31
상각후원가		
매입채무	40,642,900	119,088,845
기타지급채무	56,048,429	21,619,216
합 계	96,691,329	140,708,061

나. 금융상품의 범주별 손익 구분내역(단위: 천원)

구 분	2022년	2021년
당기손익-공정가치 측정 금융자산		
평가손익(당기손익)	1,717,593	737,435
기타포괄손익-공정가치 측정 금융자산		
평가손익(기타포괄손익)	(1,658,088)	2,716,580
배당금수익	823,491	480,123
상각후원가 측정 금융자산		
매출채권처분손실	(1,490)	-
이자수익	10,360,526	3,665,635
외환손익	(63,781)	20,132
상각후원가 측정 금융부채		
외환손익	(441,056)	(93,780)
이자비용	(12,366)	(402)

7. 금융자산의 신용건전성 :

가. 매출채권의 신용건전성

외부신용등급 또는 거래상대방의 부도율에 대한 역사적 정보를 참조하여 연체 및 손상되지 않은 매출채권의 신용건전성 측정 내역(단위: 천원)

매 출 채 권	2022. 12. 31	2021. 12. 31
Group 1(국가 등 공공기관에 대한 채권)	183,447	74,757
Group 2(담보거래처에 대한 채권)	76,911,023	82,463,907
Group 3(특수관계자에 대한 채권)	1,421,815	1,325,037
Group 4(기타 채권)	41,131,671	31,884,632
연체 및 손상되지 않은 매출채권 합계	119,647,956	115,748,333

8. 현금및현금성자산과 장단기금융상품 :

가. 현금및현금성자산

재무상태표상의 현금및현금성자산은 현금흐름표 상의 현금및현금성자산과 동일하며, 현금및현금성자산의 내역은 다음과 같습니다(단위: 천원).

구 분	2022. 12. 31	2021. 12. 31
보 유 현 금	733	1,236
은 행 예 금	20,611,932	7,459,937
계	20,612,665	7,461,173

나. 장단기금융상품의 세부내역(단위: 천원)

구 분	2022. 12. 31	2021. 12. 31
단기금융상품		
ABSTB(자산담보부 전자단기사채)	214,490,485	193,626,927
ABCP(자산유동화 기업어음)	125,441,863	131,698,225
소 계	339,932,348	325,325,152
장기금융상품		
금융기관예치금	10,900	10,900

다. 사용이 제한된 장단기금융상품의 내역(단위: 천원)

구 분	2022. 12. 31	2021. 12. 31
장기금융상품		
당좌개설 보증 등	10,900	10,900

9. 매출채권 :

가. 매출채권의 장부금액 구분내역(단위: 천원)

구 분	2022. 12. 31	2021. 12. 31
매 출 채 권	120,450,475	115,748,333
손 실 충 당 금	-	-
매출채권(순액)	120,450,475	115,748,333

나. 연령분석 내역(단위: 천원)

구 분	2022. 12. 31	2021. 12. 31
연체되지 않은 채권	119,647,957	115,748,333
연체되었으나 손상되지 않은 채권		
3개월 이하	629,426	-
3개월 초과	173,092	-
소 계	802,518	-
합 계	120,450,475	115,748,333

손상된 채권에 대한 충당금 설정 및 환입액은 손익계산서상 판매비와관리비에 포함되어 있습니다. 추가적인 현금회수가능성이 없는 경우 손실충당금은 일반적으로 제각하고 있습니다.

10. 기타수취채권 :

기타수취채권의 세부내역(단위: 천원)

구 분	2022. 12. 31	2021. 12. 31
유동		
미수금	135,490	241,353
미수수익	3,404,052	1,118,159
대여금	-	7,760
소 계	3,539,542	1,367,272
비유동		
보증금	538,874	538,338

기타수취채권 중 손상되거나 연체된 자산은 없으며, 보유하고 있는 담보도 없습니다.

11. 기타금융자산 :

가. 당기손익-공정가치 측정 금융자산

(1) 당기손익-공정가치 측정 금융자산(단위: 천원)

구 분	2022. 12. 31	2021. 12. 31
유동항목		
기타금융상품(ABSTB등)	84,428,781	81,990,051

(2) 당기손익으로 인식된 금액(단위: 천원)

구 분	2022년	2021년
당기손익-공정가치 금융자산 평가이익	1,717,593	737,435

나. 기타포괄손익-공정가치 측정 금융자산(단위: 천원)

구 분	2022. 12. 31	2021. 12. 31
<시장성 있는 지분증권>		
(주)BNK금융지주	8,393,599	10,847,113

구 분	2022. 12. 31	2021. 12. 31
STX중공업(주)	77,760	52,060
소 계	8,471,359	10,899,173
<시장성 없는 지분증권>		
교보생명보험(주)	1,498,493	2,168,229
(주)라보JAPAN	-	29,842
소 계	1,498,493	2,198,071
합 계	9,969,852	13,097,244

위 지분상품의 처분시에는 관련 기타포괄손익누계액은 이익잉여금으로 재분류되며 당기손익으로 재분류되지 않습니다.

12. 재고자산 :

재고자산의 장부금액의 구분내역(단위: 천원)

구 분	2022. 12. 31	2021. 12. 31
제 품	35,666,267	28,712,516
반 제 품	9,106,075	13,850,472
원 재 료	21,928,249	38,311,190
평 가 총 당 금	-	(1,418,987)
저 장 품	981,448	690,324
계	67,682,039	80,145,515

비용으로 인식되어 '매출원가'에 포함된 재고자산의 원가는 902,059,397천원(전기: 746,080,686천원)입니다. 또한, 회사는 원가와 순실현가능가치를 고려하여 재고자산 평가충당금을 계상하였으며, 당기 중 인식한 재고자산평가충당금 환입액은 1,418,987천원(전기 환입액 : 4,873,253천원)입니다.

13. 기타자산 :

가. 기타자산 세부내역(단위: 천원)

구 분	2022. 12. 31		2021. 12. 31	
	유동	비유동	유동	비유동
선 급 금	104,400	-	-	-
선 급 비 용	168,563	-	165,651	-
사 용 권 자 산		96,215		86,113
확 정 급 여 자 산	-	14,835,273	-	-
계	272,963	14,931,488	165,651	86,113

나. 리스

(1) 재무상태표에 인식된 금액

리스와 관련해 재무상태표에 인식된 금액은 다음과 같습니다(단위: 천원).

구 분	2022. 12. 31	2021. 12. 31
사용권자산(*)		
차량운반구	96,215	86,113

(*) 재무상태표의 '기타비유동자산' 항목에 포함되었습니다.

구 분	2022. 12. 31	2021. 12. 31
리스부채(*)		
유동	64,874	44,144
비유동	31,341	41,969
합 계	96,215	86,113

(*) 재무상태표의 '기타금융부채' 항목에 포함되었습니다.

당기 중 증가된 사용권자산은 73,694천원(전기: 87,349천원)입니다.

(2) 손익계산서에 인식된 금액

리스와 관련하여 손익계산서에 인식된 금액은 다음과 같습니다(단위: 천원).

구 분	당 기	전 기
사용권자산의 감가상각비		
차량운반구	63,592	50,593
단기리스료(매출원가 및 판관비에 포함)	508,729	524,449
단기리스가 아닌 소액자산 리스료(판관비에 포함)	35,070	4,457

당기 중 리스의 총 현금유출은 607,391천원(전기: 579,499천원)입니다.

14. 유형자산 :

가. 유형자산의 상세내역(단위: 백만원)

2022. 12. 31	토 지	건 물	구 축 물	기계장치	차량운반구	기타의유형자산	건설중인자산	계
취 득 원 가	137,896	101,989	23,015	484,436	5,556	10,523	232	763,647
감가상각누계액	-	(50,536)	(16,600)	(325,784)	(3,564)	(7,945)	-	(404,429)
손상차손누계액	-	(320)	(557)	(92,743)	(13)	(69)	-	(93,702)
순 장 부 가 액	137,896	51,133	5,858	65,909	1,979	2,509	232	265,516

2021. 12. 31	토 지	건 물	구 축 물	기계장치	차량운반구	기타의유형자산	건설중인자산	계
취 득 원 가	137,896	101,989	22,738	497,361	5,337	9,686	1,847	776,854
감가상각누계액	-	(47,484)	(15,881)	(331,852)	(3,545)	(6,942)	-	(405,704)
손상차손누계액	-	(320)	(557)	(97,557)	(13)	(12)	-	(98,459)
순 장 부 가 액	137,896	54,185	6,300	67,952	1,779	2,732	1,847	272,691

나. 회사의 유형자산의 장부가액의 변동내역(단위: 백만원)

구 분	2022. 12. 31							
	토 지	건 물	구 축 물	기계장치	차량운반구	기타의 유형자산	건설중인 자산	계
기초 순장부금액	137,896	54,185	6,300	67,952	1,779	2,732	1,847	272,691
취 득	-	-	245	3,850	494	838	232	5,659
처 분	-	-	-	(1,022)	-	-	-	(1,022)
감 가 상 각 비	-	(3,053)	(718)	(6,788)	(294)	(1,147)	-	(12,000)
손 상 차 손	-	-	-	-	-	(57)	-	(57)
손 상 차 손 환 입	-	-	-	226	-	-	-	226
대 체 증 감	-	-	31	1,692	-	143	(1,847)	19

구 분	2022. 12. 31							
	토 지	건 물	구 축 물	기계장치	차량운반구	기타의 유형자산	건설중인 자산	계
기말 순장부금액	137,896	51,132	5,858	65,910	1,979	2,509	232	265,516

구 분	2021. 12. 31							
	토 지	건 물	구 축 물	기계장치	차량운반구	기타의 유형자산	건설중인 자산	계
기초 순장부금액	137,896	57,715	6,942	62,752	1,617	2,671	4,017	273,610
취 득	-	7	78	9,877	413	1,128	805	12,308
처 분	-	-	(8)	(912)	(2)	-	-	(922)
감 가 상 각 비	-	(3,056)	(712)	(6,740)	(249)	(1,067)	-	(11,824)
대 체 증 감	-	(481)	-	2,975	-	-	(2,975)	(481)
기말 순장부금액	137,896	54,185	6,300	67,952	1,779	2,732	1,847	272,691

다. 감가상각비가 포함된 항목(단위: 백만원)

구 분	2022년	2021년
매 출 원 가	8,690	8,340
판매비와관리비	3,310	3,484
계	12,000	11,824

라. 보험가입자산

회사의 주요 보험 가입내역(단위: 백만원)

사업장	부 보 처	자 산 종 류	부 보 가 액	
			2022. 12. 31	2021. 12. 31
창 원	한화손해보험	건물 및 기계장치 등	172,886	170,928
증 평	"	"	8,704	9,206
계			181,590	180,134

회사는 상기 보험 이외에 가스배상책임보험 및 환경책임보험에 가입하고 있고, 차량운반구에 대하여 자동차책임보험 및 종합보험에 가입하고 있으며, 종업원에 대한 산업재해보상보험에 가입하고 있습니다.

마. 유형자산의 취득약정

회사는 당기말 현재 설비투자계약을 체결하고 있습니다(주석 36참조).

15. 투자부동산 :

가. 투자부동산의 내역(단위: 천원)

구 분	2022. 12. 31	2021. 12. 31
취 득 원 가	17,396,522	17,396,522
상 각 누 계	(3,856,995)	(3,632,375)
손 상 누 계	(7,486,142)	(7,486,142)
장 부 금 액	6,053,385	6,278,005

나. 투자부동산의 변동 내역(단위: 천원)

구 분	2022년	2021년
기 초	6,278,005	6,018,584
감 가 상 각	(224,620)	(221,712)
대 체 증 감	-	481,133
기 말	6,053,385	6,278,005

다. 투자부동산에서 발생한 내역(단위: 천원)

구 분	2022년	2021년
임 대 수 익	818,482	727,905
운 영 비 용	252,657	242,646

라. 회사는 2022년 12월 31일에 투자부동산의 공정가치를 독립된 평가법인이 수행한 평가에 근거하여 결정하였습니다. 평가법인은 대한민국에서 부동산의 평가와 관련하여 적절한 자격과 경험을 가지고 있으며, 동 평가는 대상물건의 시장성을 기준으로 하여 경제적 가치를 구하는 방법인 비교 방식 등을 사용하여 이루어졌습니다. 당

기말 현재 투자부동산의 공정가치는 10,512,951천원(전기: 6,413,594천원)입니다.

16. 무형자산 :

가. 무형자산의 상세내역

무형자산은 회원권으로 구성되어 있으며, 그 내역은 다음과 같습니다(단위: 천원).

구 분	2022. 12. 31	2021. 12. 31
취 득 원 가	56,237	56,237
상각 및 손상누계액	-	-
순 장 부 금 액	56,237	56,237

나. 무형자산의 변동 내역(단위: 천원)

구 분	2022년	2021년
기 초	56,237	56,237
처 분	-	-
기 말	56,237	56,237

다. 회사는 매년 회원권의 손상여부를 검토하고 있으며, 보고기간말 현재 손상된 회원권은 없습니다.

17. 관계기업 투자 :

가. 관계기업의 내역(단위: 천원)

구 분	소 재	유효지분율	2022. 12. 31			2021. 12. 31		
			취득원가	순자산가액	장부금액	취득원가	순자산가액	장부금액
JINIL INTERNATIONAL, INC.	미국	41%	105,198	4,658,267	4,658,267	105,198	3,746,637	3,746,637

기업명	소유지분율		주된 사업장	사용재무제표일	관계기업 활동의 성격 등
	2022.12.31	2021.12.31			
JINIL INTERNATIONAL, INC.	41%	41%	미국	12월 31일	(*)

(*) JINIL INTERNATIONAL, INC.은 회사에 원재료를 제공하고 있습니다.

(*) 당기 중 JINIL INTERNATIONAL, INC.은 2022년 11월 23일 이사회 결의에 근거하여 청산 진행중에 있습니다.

나. 관계기업투자의 변동내역(단위: 천원)

구분	2022년	2021년
기초금액	3,746,637	2,690,700
지분법손익	665,814	786,577
외화환산차이	245,816	269,360
보고기간말 금액	4,658,267	3,746,637

다. 관계기업의 요약 재무정보, 관계기업투자의 장부금액으로의 조정 등(단위: 천원)

구분	2022년	2021년
유동자산	11,855,804	9,771,271
비유동자산	157,935	3,786
유동부채	542,604	636,918
비유동부채	109,509	-
자본	11,361,626	9,138,139
지분율	41%	41%
순자산지분해당액	4,658,267	3,746,637
관계기업 장부금액	4,658,267	3,746,637
매출	95,771,577	100,437,189
영업이익	1,811,927	2,181,706
총포괄이익	1,623,937	1,918,481

18. 기타지급채무 :

기타지급채무의 세부내역(단위: 천원)

구 분	2022. 12. 31	2021. 12. 31
유동부채		
미지급금 (*)	54,107,850	19,698,653
미지급비용	1,341,067	1,308,454
미지급배당금	10,012	9,109
보증금	589,500	27,000
소 계	56,048,429	21,043,216
비유동부채		
보증금	-	576,000
소 계	-	576,000
합 계	56,048,429	21,619,216

(*) 회사는 당기중 조달청 철근 입찰과 관련하여 공정거래위원회로부터 담합 조사를 받았으며, 이에 대한 과징금으로 31,830,000천원을 미지급금으로 반영하였습니다.

19. 순확정급여부채 :

가. 순확정급여부채 산정내역

확정급여부채와 관련하여 재무상태표에 인식한 내역(단위: 천원)

구 분	2022. 12. 31	2021. 12. 31
기금이 적립된 확정급여채무의 현재가치	69,441,859	69,138,290
사외적립자산의 공정가치(*1)	(84,277,133)	(64,428,539)
재무상태표상 순확정급여부채(자산) (*2)	(14,835,274)	4,709,751

(*1) 당기말 사외적립자산의 공정가치는 기존의 국민연금전환금 96,922천원(전기말: 108,538천원)이 포함된 금액입니다.

(*2) 재무상태표의 '기타비유동자산'항목에 포함되었습니다.

나. 확정급여채무의 변동내역(단위: 천원)

구 분	2022년	2021년
기초금액	69,138,290	57,941,529
당기근무원가	4,879,525	4,129,697
이자비용	2,179,840	1,361,498
재측정요소:		
- 인구통계적가정의 변동으로 인한 보험수리적손익	127,782	963,126
- 재무적가정의 변동으로 인한 보험수리적손익	(11,159,507)	(344,231)
- 경험적조정으로 인한 보험수리적손익	9,785,033	9,868,656
관계회사로 전출	(1,108,954)	-
제도에서의 지급액:		
- 급여의 지급	(4,400,149)	(4,781,985)
보고기간말 금액	69,441,860	69,138,290

다. 사외적립자산의 변동내역(단위: 천원)

구 분	2022년	2021년
기초금액	64,428,539	53,853,090
이자수익	2,037,939	1,505,664
재측정요소 :		
- 사외적립자산의 수익(이자수익에 포함된 금액 제외)	(759,716)	(574,595)
관계회사 전출	(1,108,955)	-
기여금:		
- 사용자	24,200,000	14,500,000
제도에서의 지급 :		
- 급여의 지급	(4,411,765)	(4,770,465)
운용수수료	(108,909)	(85,155)
보고기간말 금액	84,277,133	64,428,539

라. 주요 보험수리적 가정

구 분	2022. 12. 31	2021. 12. 31
할 인 율	5.98%	3.19%
임 금 상 승 률	5.64%	4.90%

마. 주요 가정의 변동에 따른 대략적인 연금부채의 민감도 분석내역

구 분	확정급여채무에 대한 영향	
	1%증가	1%감소
할 인 율	5.5%감소	6.2%증가
임금상승률	6.3%증가	5.7%감소

상기의 민감도 분석은 다른 가정은 일정하다는 가정하에 산정되었으나, 실무적으로는 여러 가정이 서로 관련되어 변동됩니다. 주요 보험수리적 가정의 변동에 대한 확정급여채무의 민감도는 재무상태표에 인식된 확정급여채무 산정시 사용한 예측단위 접근법과 동일한 방법을 사용하여 산정되었으며, 민감도분석에 사용된 방법 및 가정은 전기와 동일합니다.

바. 사외적립자산의 구성내역(단위: 천원)

구 분	2022. 12. 31		2021. 12. 31	
	금 액	구 성 비	금 액	구 성 비
현금및현금성자산(*)	84,180,211	99.9%	64,320,001	99.8%
기 타	96,922	0.1%	108,538	0.2%
계	84,277,133	100.0%	64,428,539	100.0%

(*) 원리금보장상품포함

사. 회사는 기금의 적립수준을 매년 검토하고, 기금에 결손이 발생하는 경우 이를 보전하는 정책을 보유하고 있습니다.

2023년 12월 31일로 종료하는 회계연도의 예상기여금은 4,454,171천원입니다.

당기말 현재 할인되지 않은 연금 급여지급액의 향후 만기분석 내역(단위: 천원)

구 분	1년미만	1년~ 3년미만	3년~ 5년미만	5년이상~ 10년미만	10년 이후
급여지급액	2,662,508	12,931,054	35,761,091	39,799,662	115,861,511

확정급여채무의 가중평균만기는 6.2년입니다.

20. 기타부채 :

기타부채의 세부내역(단위: 천원)

구 분	2022. 12. 31		2021. 12. 31	
	유동	비유동	유동	비유동
선 수 금	7,345,802	-	679,110	-
예 수 금	711,918	-	567,632	-
부가가치세예수금	7,362,091	-	4,044,024	-
장기종업원급여	-	1,882,487	-	2,230,192
계	15,419,811	1,882,487	5,290,766	2,230,192

21. 온실가스배출권과 배출부채 :

가. 당기말 현재 3차 계획기간(2021년~2025년)의 이행연도별 무상할당 배출권은 다음과 같습니다(단위: 톤(tCO₂-eq)).

구 분	2021년	2022년	2023년	2024년	2025년	합 계
무상할당배출권	491,933	491,933	491,933	487,325	487,325	2,450,449

나. 당기 중 온실가스배출권의 변동내역은 다음과 같습니다(단위: 톤(tCO₂-eq)).

구 분	2021년분		2022년분		2023년분		2024년분		2025년분		합 계	
	수량	금액	수량	금액	수량	금액	수량	금액	수량	금액	수량	금액
기 초	84,923	-	123,190	-	-	-	-	-	-	-	208,113	-
무상할당	491,933	-	491,933	-	491,933	-	487,325	-	487,325	-	2,450,449	-
매 입	-	-	-	-	-	-	-	-	-	-	-	-
매 각	(61,595)	-	-	-	-	-	-	-	-	-	(61,595)	-

구 분	2021년분		2022년분		2023년분		2024년분		2025년분		합 계	
	수량	금액	수량	금액	수량	금액	수량	금액	수량	금액	수량	금액
정부제출	(392,071)	-	-	-	-	-	-	-	-	-	(392,071)	-
이 월	(123,190)	-	-	-	-	-	-	-	-	-	(123,190)	-
기 말	-	-	615,123	-	491,933	-	487,325	-	487,325	-	2,081,706	-

다. 당기말 현재 회사가 인식하고 있는 온실가스배출권 및 배출부채 장부금액은 없으며, 당기 중 온실가스 배출권을 매각하여 1,311,598천원(전기: 3,202,460천원)을 매출원가에 차감하였습니다.

22. 이연법인세 :

가. 상계된 이연법인세자산과 부채(단위: 천원)

구 분	2022. 12. 31	2021. 12. 31
이연법인세자산		
12개월 이내에 결제될 이연법인세자산	309,786	700,319
12개월 이후에 결제될 이연법인세자산	16,489,966	16,781,255
상계 전 이연법인세자산	16,799,752	17,481,574
이연법인세부채		
12개월 이내에 결제될 이연법인세부채	(854,900)	(293,476)
12개월 이후에 결제될 이연법인세부채	(32,182,287)	(29,914,725)
상계 전 이연법인세부채	(33,037,187)	(30,208,201)
상계 후 이연법인세자산(부채)	(16,237,435)	(12,726,627)

나. 이연법인세의 총변동액(단위: 천원)

구 분	2022년	2021년
기초금액	(12,726,627)	(10,531,915)
손익계산서에 반영된 이연법인세	(3,817,942)	(4,004,452)
기타포괄손익에 반영된 이연법인세	307,134	1,809,740
기말금액	(16,237,435)	(12,726,627)

다. 상계전 이연법인세 변동내역(단위: 천원)

2022년	기 초	증 가(감소)		기 말
		당기손익	기타 포괄손익	
일시적차이 변동 효과				
사외적립자산	(15,565,440)	(3,445,093)	175,495	(18,835,038)
미수수익	(270,594)	(515,742)	-	(786,336)
유형자산	(998,067)	66,799	-	(931,268)
토지재평가차액	(13,007,218)	591,237	-	(12,415,981)
당기손익-공정가치금융자산평가이익	(22,881)	6,906	-	(15,975)
지분법이익	-	(48,537)	-	(48,537)
지분법자본변동	-	-	(4,051)	(4,051)
기타포괄손익-공정가치금융자산평가손익	(344,000)	-	731,170	387,170
확정급여채무	14,923,074	(12,717)	(595,480)	14,314,877
업무용승용차감가상각비한도초과	7,588	(598)	-	6,990
재고자산평가손실	343,395	(343,395)	-	-
비업무용토지	346,992	(15,772)	-	331,220
운휴자산상각비	913,281	84,771	-	998,052
종업원급여	539,706	(104,851)	-	434,855
보조금수익	40,278	(40,278)	-	-
무상주	17,601	(800)	-	16,801
의제배당	33,012	(33,012)	-	-
미지급비용	316,646	(6,860)	-	309,786
이연법인세자산(부채)	(12,726,627)	(3,817,942)	307,134	(16,237,435)

2021년	기 초	증 가(감소)		기 말
		당기손익	기타 포괄손익	
일시적차이 변동 효과				
사외적립자산	(12,605,853)	(3,098,639)	139,052	(15,565,440)
미수수익	(142,267)	(128,327)	-	(270,594)
유형자산	(845,216)	(152,851)	-	(998,067)
토지재평가차액	(13,007,218)	-	-	(13,007,218)
당기손익-공정가치금융자산평가이익	(20,877)	(2,004)	-	(22,881)
기타포괄손익-공정가치금융자산평가손익	523,299	-	(867,299)	(344,000)

2021년	기 초	증 가(감소)		기 말
		당기손익	기타 포괄손익	
확정급여채무	12,207,975	177,112	2,537,987	14,923,074
업무용승용차감가상각비한도초과	10,530	(2,942)	-	7,588
재고자산평가손실	1,522,722	(1,179,327)	-	343,395
비업무용토지	346,992	-	-	346,992
운휴자산상각비	507,517	405,764	-	913,281
종업원급여	556,830	(17,123)	-	539,707
보조금수익	32,495	7,782	-	40,277
무상주	17,601	-	-	17,601
의제배당	33,012	-	-	33,012
미지급비용	330,543	(13,897)	-	316,646
이연법인세자산(부채)	(10,531,915)	(4,004,452)	1,809,740	(12,726,627)

23. 자본금 :

가. 보통주 자본금 관련 내역

구 분	당 기 말	전 기 말
발행할 주식의 총수	150,000,000주	150,000,000주
1주당 액면금액	1,000원	1,000원
발행한 주식의 수(*)	42,450,000주	46,050,000주
자 본 금	46,050,000,000원	46,050,000,000원

(*) 회사는 당기 중 자기주식 3,600,000주를 이익소각의 방법으로 소각함에 따라 보통주 자본금의 변동 없이 발행주식수가 감소하였습니다. 이에 따라 발행주식 액면총액은 납입자본금과 상이합니다.

나. 당기말 현재 회사의 발행주식 중 상법에 의하여 의결권이 제한된 주식수는 3,625,478주(전기 : 7,225,478주)이며, 상법에 의해 발행주식 총수의 100분의 3을 초과하는 주식을 가진 주주는 그 초과하는 주식에 관하여 감사위원의 선임에 있어서는 의결권을 행사하지 못합니다.

24. 이익잉여금 :

가. 이익잉여금 구성내역(단위: 천원)

구 분	2022년	2021년
법정적립금		
이익준비금(*1)	12,003,677	11,033,063
임의적립금	200,000	200,000
미처분이익잉여금	212,882,746	174,598,783
계	225,086,423	185,831,846

(*1) 대한민국에서 제정되어 시행중인 상법의 규정에 따라, 회사는 자본금의 50%에 달할 때까지 매 결산기마다 현금에 의한 이익배당액의 10% 이상을 이익준비금으로 적립하도록 하고 있습니다. 동 이익준비금은 현금으로 배당할 수 없으나 자본전입 또는 결손보전이 가능하며, 자본준비금과 이익준비금의 총액이 자본금의 1.5배를 초과하는 경우 주주총회 결의에 따라 그 초과한 금액 범위 내에서 자본준비금과 이익준비금을 감액할 수 있습니다.

나. 이익잉여금처분계산서(단위: 천원)

당기의 이익잉여금처분계산서는 2023년 3월 17일 이사회에서 결의될 예정입니다(전기 이사회 : 2022년 3월 18일).

과 목	2022년		2021년	
I. 미처분 이익잉여금		212,882,746		174,598,783
1. 전기이월이익잉여금	163,922,039		85,732,335	
2. 순확정급여부채의 재측정요소	66,990		(8,385,107)	
3. 당기순이익	79,785,552		97,251,555	
4. 기타포괄손익-공정가치금융자산 처분에 따른 이익잉여금 대체	708,291			
5. 자기주식 소각	(31,600,126)			
II. 이익잉여금 처분액		12,812,092		10,676,744
1. 이익준비금	1,164,736		970,613	
2. 임의적립금	-		-	
3. 배당금	11,647,356		9,706,131	

과 목	2022년		2021년	
[현금배당주당배당금(률): 보통주: 당기 300원(30%) 전기 250원(25%)]				
III. 차기이월미처분이익잉여금		200,070,654		163,922,039

25. 기타포괄손익누계액 :

가. 기타포괄손익누계액의 장부금액(단위: 천원)

구 분	2022. 12. 31	2021. 12. 31
기타포괄손익-공정가치금융자산 평가손익	(1,288,893)	1,077,486
지분법자본변동	346,653	104,888
계	(942,240)	1,182,374

나. 기타포괄손익누계액의 증감내역(단위: 천원)

2022년	기 초	증 감	손익으로의 재분류	기 말
기타포괄손익-공정가치 금융자산 평가손익	1,077,486	(1,658,088)	(708,291)	(1,288,893)
지분법 자본변동	104,888	241,765	-	346,653
계	1,182,374	(1,416,323)	(708,291)	(942,240)

2021년	기 초	증 감	기 말
기타포괄손익-공정가치 금융자산 평가손익	(1,639,094)	2,716,580	1,077,486
지분법 자본변동	(164,472)	269,360	104,888
계	(1,803,566)	2,985,940	1,182,374

상기 기타포괄손익누계액의 증감액은 법인세효과가 차감된 후의 금액입니다.

26. 기타자본구성요소 :

기타자본구성요소의 장부금액(단위: 천원)

구 분	2022년	2021년
자 기 주 식	(31,823,767)	(63,423,893)

보고기간종료일 현재 회사는 3,625,478주(전기말: 7,225,478주)의 자기주식을 보유하고 있으며, 향후 소각 또는 매각할 예정입니다.

27. 고객과의 계약에서 생기는 수익 :

고객과의 계약에서 생기는 수익의 구분(단위: 천원)

구 분	2022년	2021년
제 품 매 출 액	1,045,858,995	872,662,428
상 품 매 출 액	15,548,569	5,683,160
반 제 품 매 출 액	-	6,113,967
원 재 료 등 매 출 액	2,768,945	2,190,578
합 계	1,064,176,509	886,650,133
[수익인식시기]		
한 시점에 인식	1,064,176,509	886,650,133
기간에 걸쳐 인식	-	-
합 계	1,064,176,509	886,650,133

28. 비용의 성격별 분류 :

비용의 성격별 분류 내역(단위: 천원)

구 분	2022년	2021년
재고자산의 변동	11,770,779	(32,144,839)

구 분	2022년	2021년
원재료 및 상품매입액	693,743,123	615,954,285
종업원급여	51,527,947	47,405,275
감가상각비	12,224,751	12,045,236
소모품비	11,790,599	10,226,537
외주용역비	14,225,561	13,119,316
전력비	71,805,471	64,041,115
연료비	25,560,951	14,137,597
운반비	17,800,042	15,712,523
손상차손	56,851	-
기타비용	70,827,286	23,452,285
매출원가, 판매비와관리비 및 기타비용의 합계	981,333,361	783,949,330

29. 판매비와관리비 :

판매비와관리비 세부내역(단위: 천원)

구 분	2022년	2021년
급여	10,683,474	10,026,354
퇴직급여	1,441,237	1,109,841
복리후생비	379,993	432,215
지급용역훈련비	6,197	5,404
여비교통비	144,018	134,526
통신비	44,555	49,685
외주용역비	2,797,251	2,657,284
소모품비	34,539	51,568
세금과공과	1,139,431	1,619,547
도서인쇄비	28,182	27,681
접대비	285,018	126,401

구 분	2 0 2 2 년	2 0 2 1 년
임 차 료	166,971	163,568
감 가 상 각 비	3,534,489	3,705,902
수 선 비	13,753	11,417
보 험 료	27,480	21,025
차 량 비	54,511	49,802
광 고 선 전 비	71,318	50,529
수 출 비 용	-	114,836
지 급 수 수 료	3,206,525	4,324,987
경상연구개발비	8,066	39,375
사용권자산감가상각비	63,592	50,593
운 반 비	17,800,042	15,712,523
잡 비	52	200
계	41,930,694	40,485,263

30. 기타수익 및 비용 :

기타수익 및 기타비용의 세부내역(단위: 천원)

구 분	2 0 2 2 년	2 0 2 1 년
기타수익		
임대료수익	818,482	727,905
외환차익	366,449	278,883
외화환산이익	29,997	4,596
유형자산처분이익	3,307,340	6,613,338
유형자산손상차손환입	225,825	-
배당금수익	823,491	480,123
잡이익	12,082,652	10,659,933
계	17,654,236	18,764,778

구 분	2022년	2021년
기타비용		
외환차손	629,644	363,828
외화환산손실	-	28,244
기부금	51,106	49,610
지급수수료	71,796	36,444
매출채권처분손실	1,490	-
유형자산처분손실	13	72,821
유형자산손상차손	56,851	-
잡손실	37,843,969	34,893
계	38,654,869	585,840

31. 금융수익 및 금융비용 :

금융수익 및 금융비용의 세부내역(단위: 천원)

구 분	2022년	2021년
금융수익		
이자수익	10,360,526	3,665,635
외환차익	35,831	41,846
당기손익-공정가치 금융자산 평가이익	1,717,593	737,435
계	12,113,950	4,444,916
금융비용		
이자비용	12,367	402
외환차손	172,326	6,384
외화환산손실	135,144	516
계	319,837	7,302

32. 법인세비용 :

가. 법인세비용의 주요 구성내역(단위: 천원)

구 분	2022년	2021년
당기법인세		
당기손익에 대한 당기법인세	29,353,817	24,972,109
전기법인세의 조정사항	-	461,657
총당기법인세	29,353,817	25,433,766
이연법인세(주석 22)		
일시적차이 변동 효과	4,089,291	2,194,712
법인세율 변경효과	(578,483)	-
자본에 직접 가감하는 법인세효과	307,134	1,809,740
법인세비용	33,171,759	29,438,218

나. 자본에 직접 반영된 법인세비용(단위: 천원)

구 분	2022. 12. 31			2021. 12. 31		
	반영 전	법인세효과	반영 후	반영 전	법인세효과	반영 후
기타포괄손익-공정가치 측정 금융자산	(2,389,258)	731,170	(1,658,088)	3,583,879	(867,299)	2,716,580
지분법자본변동	245,816	(4,051)	241,765	269,359	-	269,359
순확정급여부채의 재측정요소	486,975	(419,985)	66,990	(11,062,146)	2,677,039	(8,385,107)

다. 법인세비용차감전순이익과 법인세비용간의 관계(단위: 천원)

구 분	2022년	2021년
법인세비용차감전순이익	112,957,311	126,689,773
법정세율로 계산된 법인세	27,335,669	30,658,925
조정사항		
비과세수익	(59,785)	(34,857)
비공제비용	7,703,646	122,215
세액공제	(391,629)	(2,006,357)
세율변경으로 인한 이연법인세변동	(578,483)	-

구 분	2022년	2021년
전기법인세의 조정사항	-	461,657
기타	(837,659)	236,635
법인세비용	33,171,759	29,438,218

라. 당기말 현재 일시적차이의 법인세효과는 당해 일시적차이가 소멸되는 회계연도의 미래예상세율인 23.1% (전기말 : 24.2%)를 적용하여 산정하였습니다.

33. 주당손익 :

주당손익의 산정 내역(단위: 원,주)

구 분	2022년	2021년
보통주당기순이익	79,785,552,100	97,251,554,504
가중평균유통보통주식수	38,824,522	39,930,910
주 당 이 익	2,055	2,435

가중평균유통보통주식수 등의 산정내역(단위: 주)

구 분	2022년	2021년
기 초	38,824,522	45,146,139
자 기 주 식 수	(3,625,478)	(7,225,478)
가중평균유통보통주식수	38,824,522	39,930,910

기본주당이익은 보통주당기순이익을 자기주식으로 보유하고 있는 보통주를 제외한 당기의 가중평균유통보통주식수로 나누어 산정하였습니다. 한편, 회사는 희석증권을 발행하지 않았으므로 기본주당이익과 희석주당이익은 동일합니다.

34. 배당금 :

2022년 및 2021년에 지급된 배당금은 각각 9,706백만원(주당 250원)와 9,056백만원(주당 200원)입니다. 2022년 12월 31일로 종료하는 회계연도에 대한 주당 배당금 및 총배당금은 300원과 11,647백만원이며, 2023년 3월 17일로 예정된 이사회에 의안으로 상정될 예정입니다. 당기의 재무제표는 이러한 미지급배당금을 포함하고 있지 않습니다.

35. 영업으로부터 창출된 현금 :

가. 영업으로부터 창출된 현금의 세부내역(단위: 천원)

구 분	2 0 2 2 년	2 0 2 1 년
당기순이익	79,785,552	97,251,555
현금의유출이없는비용등의가산	82,412,041	45,762,829
퇴직급여	5,021,426	3,985,531
복리후생비	(105,351)	141,268
감가상각비	12,224,751	12,045,236
사용권자산감가상각비	63,592	50,593
외화환산손실(기타)	135,144	28,244
외화환산손실(금융)	1,490	516
유형자산처분손실	13	72,821
유형자산손상차손	56,851	-
이자비용	12,366	402
잡손실	31,830,000	-
법인세비용	33,171,759	29,438,218
현금의유입이없는수익등의차감	(17,282,708)	(13,652,054)
외화환산이익(기타)	29,997	4,597
이자수익	10,360,526	3,665,635
유형자산처분이익	3,307,340	6,613,338
유형자산손상차손환입	225,825	-
관계기업지분법투자이익	665,814	786,577
배당금수익	823,491	480,123

구 분	2 0 2 2 년	2 0 2 1 년
잡이익	1,800,557	2,007,233
당기손익인식금융자산평가이익	69,158	94,551
영업활동으로인한자산·부채의변동	(84,682,616)	(70,774,175)
매출채권의 감소(증가)	(4,703,631)	(26,763,688)
미수금의 감소(증가)	174,701	64,985
재고자산의 감소(증가)	16,586,984	(27,697,323)
선급금의 감소(증가)	(104,400)	-
선급비용의 감소(증가)	(2,911)	(14,313)
기타수취채권의 감소(증가)	(536)	-
매입채무의 증가(감소)	(78,415,948)	56,882,274
미지급금의 증가(감소)	3,005,562	(58,930,795)
미지급비용의 증가(감소)	32,613	(57,425)
수입보증금의 증가(감소)	(13,500)	-
선수금의 증가(감소)	(382,074)	(420,769)
예수금의 증가(감소)	144,286	(38,260)
부가세예수금의 증가(감소)	3,318,067	323,530
종업원급여부채의 증가(감소)	(242,353)	(212,026)
퇴직금의 지급	(5,509,104)	(4,781,985)
국민연금전환금의 감소	11,616	11,139
퇴직연금운용자산의 감소(증가)	(18,581,988)	(9,655,519)
기타지급채무의 증가(감소)	-	516,000
영업으로부터 창출된 현금	60,232,269	58,588,155

나. 현금의 유출입이 없는 중요한 거래내역(단위: 천원)

구 분	2 0 2 2 년	2 0 2 1 년
유형자산의 재고자산 대체	2,480,197	290,935
건설중인자산의 본계정대체	1,835,553	2,974,520
유형자산의 미지급금의 증가	17,050	443,416

구 분	2022년	2021년
유형자산의 투자부동산 대체	-	481,133
퇴직연금운용자산의 확정급여자산 대체	14,835,273	-

다. 재무활동에서 생기는 부채의 조정내용(단위:천원)

구 분	단기차입금	리스부채
전기초	1,977,948	49,357
취득-리스	-	87,349
현금흐름	(1,977,948)	(50,593)
전기말	-	86,113
취득-리스	-	73,694
현금흐름	-	(63,592)
당기말	-	96,215

36. 우발상황과 약정사항 :

가. 회사와 금융기관과의 주요 약정사항(원화단위: 천원)

구 분	금 용 기 관	약 정 금 액	실 행 금 액
당좌대출	하나은행	1,000,000	-
	신한은행	500,000	-
외상매출채권담보대출(판매)	하나은행	4,000,000	-
외상매출채권담보대출(구매)	하나은행	140,000,000	18,839,402
파생상품거래	하나은행	2,000,000	-
	신한은행	1,500,000	-
수입금융	하나은행	USD 18,945,396	USD 1,614,773
	신한은행	USD 32,000,000	USD 679,305

나. 회사가 거래이행보증 등과 관련하여 타인으로부터 제공받은 지급보증의 내역(단

위: 천원)

보증제공자	구 분	보 증 제 공 처	2022.12.31	2021.12.31
서울보증보험(주)	계약이행보증	조 달 청 외	1,460,357	1,960,584
서울보증보험(주)	공탁금지급보증	창원지방법원	-	195,500
계			1,460,357	2,156,084

다. 회사는 당기말 현재 정상적인 영업과정에서 발생한 소송, 규제기관의 조사 등이 진행되고 있습니다. 이에 따른 자원의 유출금액 및 시기는 불확실하며 회사의 경영진은 이러한 소송 등의 결과가 회사의 재무상태에 중요한 영향을 미치지 않을 것으로 판단하고 있습니다.

라. 자산취득 및 자본적지출 약정

보고기간말 현재 발생하지 않은 자산 취득 및 자본적지출 약정 사항(단위: 천원)

구 분	2022. 12. 31	2021. 12. 31
유 형 자 산	1,428,046	4,443,165

37. 특수관계자와의 거래 :

가. 지배기업

지 배 기 업	당사에 대한 지분율(%)	
	2022. 12. 31	2021. 12. 31
키스코홀딩스(주)	51.81	40.81

나. 관계기업 및 기타 특수관계자

구 분	2022. 12. 31	2021. 12. 31
관 계 기 업	JINIL INTERNATIONAL, INC.	JINIL INTERNATIONAL, INC.
지배기업의 종속기업	환영철강공업(주)	환영철강공업(주)
	(주)서 룡	(주)서 룡
	대흥산업(주)	대흥산업(주)

구 분	2022. 12. 31	2021. 12. 31
기타 특수관계자	(주)영 흥	(주)영 흥
	(주)라보상사	(주)라보상사
	(주)대유코아	(주)대유코아
	(주)라보JAPAN	(주)라보JAPAN
	YOUNG WIRE VINA	YOUNG WIRE VINA
	(주)대 흥	(주)대 흥
	-	(주)평 안
	-	KSS홀딩스(주)
	YOUNG WIRE USA	YOUNG WIRE USA
	YOUNG WIRE JAPAN	YOUNG WIRE JAPAN
	YOUNG WIRE VT	YOUNG WIRE VT
	YOUNG WIRE (SHANGHAI) TRADING	-
	한영특수강(주)	한영특수강(주)
	(주)대호특수강	(주)대호특수강
	마산항5부두운영(주)	마산항5부두운영(주)

다. 특수관계자거래(단위: 천 원)

(1) 당기

구 분	회 사 명	제품 등 매출	원재료 등 매입	기타 수익거래	기타 비용거래	배당금 지급
지 배 기 업	키스코홀딩스(주)	-	-	-	2,861,900	4,698,481
관 계 기 업	JINIL INTERNATIONAL, INC.	-	7,543,441	-	-	-
지배기업의 종속기업	한영철강공업(주)	15,866,076	15,957,442	-	-	-
기타 특수관계자	(주)영흥	-	133,244	738,134	10,049,335	-
	(주)대 유 코 아	3,478,343	5,340,676	-	-	-
	(주)라보JAPAN	-	4,596,966	-	-	-
계		19,344,419	33,571,769	738,134	12,911,235	4,698,481

(2) 전기

구 분	회 사 명	제품 등 매출	원재료 등 매입	기타 수익거래	기타 비용거래	배당금 지급
지 배 기 업	키스코홀딩스(주)	-	-	40,725	2,604,191	3,758,785
관 계 기 업	JINIL INTERNATIONAL, INC.	-	10,502,835	-	-	-
지배기업의 종속기업	한영철강공업(주)	5,798,910	7,429,445	-	-	-
	(주)영흥	-	114,427	5,751	8,495,054	-

구 분	회 사 명	제품 등 매출	원재료 등 매입	기타 수익거래	기타 비용거래	배당금 지급
기타 특수관계자	(주)대 유 코 아	3,508,991	3,529,784	-	-	-
	(주)라보JAPAN	-	7,213,749	-	-	-
계		9,307,901	28,790,240	46,476	11,099,245	3,758,785

라. 특수관계자에 대한 채권채무의 내역(단위: 천원)

2022. 12. 31	회 사 명	채 권	채 무	
		매출채권	매입채무	미지급금
관 계 기 업	JINL INTERNATIONAL, INC.	-	10,742	-
지배기업의 종속기업	환영철강공업(주)	29,438	25,576	-
기타 특수관계자	(주)영흥	-	-	1,224,980
	(주)대 유 코 아	1,392,376	525,289	833
계		1,421,814	561,607	1,225,813

2021. 12. 31	회 사 명	채 권	채 무	
		매출채권	매입채무	미지급금
지 배 기 업	키스코홀딩스(주)	-	-	505,742
관 계 기 업	JINL INTERNATIONAL, INC.	-	188,529	-
지배기업의 종속기업	환영철강공업(주)	6,863	17,315	-
기타 특수관계자	(주)영흥	-	-	1,285,380
	(주)대 유 코 아	1,318,174	404,572	1,233
계		1,325,037	610,416	1,792,355

마. 주요 경영진에 대한 보상금액

회사는 등기이사 및 회사 기업활동의 계획, 운영 및 통제에 대한 중요한 권한과 책임을 가진 임원을 주요 경영진에 포함하고 있으며, 주요 경영진에 대한 보상금액은 다음과 같습니다(단위: 천원).

구 분	2022년	2021년
단기종업원급여	4,213,362	3,150,242
퇴 직 급 여	602,491	491,776
계	4,815,853	3,642,018

38. 영업부문정보 :

가. 회사는 철근 등의 제조·판매를 주요사업으로 하는 단일의 영업부문으로 이루어져 있습니다.

나. 당기와 전기 중 회사 매출액의 10% 이상을 차지하는 외부고객은 없습니다.

- 최근 2사업연도의 배당에 관한 사항

주석 24 이익잉여금처분계산서(안)을 참조하시기 바랍니다.

□ 이사의 선임

가. 후보자의 성명·생년월일·추천인·최대주주와의 관계·사외이사후보자 등 여부

후보자성명	생년월일	사외이사 후보자여부	감사위원회 위원인 이사 분리선출 여부	최대주주와의 관계	추천인
문종인	1953.5.20	사내이사	-	임원	이사회
이수하	1961.1.25	사내이사	-	계열회사 임원	이사회
이병제	1959.7.29	사내이사	-	임원	이사회
최상철	1957.2.18	사내이사	-	계열회사 임원	이사회
김중명	1946.12.03	사외이사	-	계열회사 임원 (당사 사외이사)	이사회
노건호	1962.05.13	사외이사	분리선출	계열회사 임원 (당사 사외이사)	이사회
최정문	1963.07.03	사외이사	분리선출	없음	주주제안
총 (7) 명					

나. 후보자의 주된직업·세부경력·해당법인과의 최근3년간 거래내역

후보자성명	주된직업	세부경력		해당법인과의 최근3년간 거래내역
		기간	내용	
문종인	한국철강(주) 대표이사 사장	2018 ~ 현재 2012 ~ 현재	現 한국철강(주) 대표이사 現 KISCO홀딩스(주) 재정본부장	없음

후보자성명	주된직업	세부경력		해당법인과의 최근3년간 거래내역
		기간	내용	
		2016 ~ 2018 2002 ~ 2016	前 KISCO홀딩스(주) 대표이사 前 한국철강(주) 철강영업본부장	
이수하	한국철강(주) 대표이사 부사장	2018 ~ 현재 2016 ~ 2018 2008 ~ 2016	現 한국철강(주) 관리생산부문장 前 한국철강(주) 구매본부장 前 한국철강(주) 조달본부장	없음
이병제	한국철강(주) 기획전략부문장 부사장	2018 ~ 현재 2018 ~ 현재 2007 ~ 현재 2016 ~ 2018 2007 ~ 2016	現 한국철강(주) 기획전략부문장 現 KISCO홀딩스(주) 대표이사 現 KISCO홀딩스(주) 기획본부장 前 한국철강(주) 기획본부장 前 한국철강(주) 기획조정실장	없음
최상철	한국철강(주) 철근생산본부장 전무이사	2014 ~ 현재 2008 ~ 2014	現 한국철강(주) 철근생산본부장 前 한국철강(주) 단강팀장	없음
김중명	한국철강(주) 사외이사	2020 ~ 현재 2011 ~ 2013 2009 ~ 2011 2006 ~ 2008 2004 ~ 2006	現 한국철강(주) 사외이사 前 한국철강(주) 단조사업부장 前 (주)에스아이물류 회장 前 (주)평산 회장 前 두산중공업(주) 부사장	없음
노건호	태림디앤씨 총괄부사장	2020 ~ 현재 2020 ~ 현재 2018 ~ 2020 2011 ~ 2020 2005 ~ 2019	現 태림디앤씨 총괄부사장 現 한국철강(주) 사외이사 前 SLC화학 전무 前 부산주공(주) 사외이사 前 건성저온냉장(주) 대표이사	없음
최정문	-	1997 ~ 2016	前 (주)지아이티 대표이사	없음

다. 후보자의 체납사실 여부 · 부실기업 경영진 여부 · 법령상 결격 사유 유무

후보자성명	체납사실 여부	부실기업 경영진 여부	법령상 결격 사유 유무
문종인	없음	없음	없음
이수하	없음	없음	없음
이병제	없음	없음	없음
최상철	없음	없음	없음
김중명	없음	없음	없음
노건호	없음	없음	없음
최정문	없음	없음	없음

라. 후보자의 직무수행계획(사외이사 선임의 경우에 한함)

[사외이사 후보자 김중명]

전문성

본 후보자는 대한민국의 기업인으로서 오랫동안 축적된 실무 지식을 바탕으로 이사회에 적극적으로 참여하여, 이사회的重要한 의사결정이 주주와 이해관계자들의 이익을 대변하는 동시에, 회사의 지속적인 성장과 발전에 도움이 되는 방향으로 이루어지도록 하겠습니다.

독립성

본 후보자는 사외이사로서 법률에서 정하고 있는 결격사유가 없으며, 최대주주 및 특수관계자와 독립적 위치에 있습니다. 이를 바탕으로 투명하고 독립적인 의사결정과 직무수행을 하도록 하겠습니다.

[사외이사 후보자 노건호]

전문성

본 후보자는 다년간 기업경영에 참여하여 실무를 경험하였으며, 前 부산주공(주)의 사외이사로서 해당 업무를 성실하게 수행하였습니다. 본 후보자는 이사회的重要한 의사결정이 주주와 이해관계자들의 이익을 대변하는 동시에, 회사의 지속적인 성장과 발전에 도움이 되는 방향으로 이루어지도록 하겠습니다.

독립성

본 후보자는 사외이사로서 법률에서 정하고 있는 결격사유가 없으며, 최대주주 및 특수관계자와 독립적 위치에 있습니다. 이를 바탕으로 투명하고 독립적인 의사결정과 직무수행을 하도록 하겠습니다.

[사외이사 후보자 최정문] (주주제안)

1. 한국철강의 내부 감독체계 점검 및 관리부실 여부, 책임소재 규명

한국철강은 2018년 철근 판매가격을 담합하여 17,602,000,000원의 과징금을 부과 받았고, 철스크랩 구매 과정에서 담합하여 2021년 49,616,000,000원의 과징금을 부과 받았으며, 조달철 철근 입찰에 담합하여 2022년 31,830,000,000원의 과징금을 부과 받았습니다. 3건의 과징금 합계액은 99,048,000,000원입니다. 약 3년 동안 막대한 과징금 부과로 한국철강의 주주가치가 크게 훼손되었음에도 기존 이사회는 피해 보상을 위한 조치를 하지 않고 있습니다. 후보자는 사외이사로서 한국철강의 내부감독체계, 관리부실 여부, 책임소재 규명을 위해 노력하겠습니다. 후보자는 이사회 및 감사위원회를 설득해 책임 있는 이사들을 상대로 회사가 직접 손해배상청구를 할 수 있도록 하겠습니다..

2. 내부거래 투명성 확보 노력

한국철강은 지분 41%를 취득한 관계기업으로 JINIL INTERNATIONAL, INC을 두고 있었습니다. KISCO홀딩스의 공시에 의하면 위 기업은 2022. 11. 23. 돌연 모든 영업을 중단하고 법인청산을 진행하기로 하였다고 합니다. 또한, KISCO홀딩스의 공시에 의하면 KISCO홀딩스는 위 기업을 청산하기 직전에 기타특수관계자 등으로부터 지분을 추가 취득하였다고 합니다. 그런데 한국철강은 위 기업과 오랜 기간 원재료를 매입하는 거래를 해 오고 있었습니다. 굳이 법인 청산 직전 KISCO홀딩스가 위 기업의 지분을 추가 취득한 것도 이상합니다. 후보자는 위 기업의 청산이 한국철강의 이익에 부합한 것인지, 한국철강이 위 기업의 주주로서 주주권을 적절히 행사하고 있었는지, 위 기업과의 거래 과정에서 손해나 잘못은 없었는지 등을 확인하겠습니다.

3. 미등기임원의 보수 적정성 검증

장세홍 회장은 한국철강에서 미등기임원으로 재직하면서 2021년 기준 7억 5,100만원의 보수를 수령하였습니다. 후보자는 장세홍 회장의 법적인 책임과 역할, 위 보수의 적절성에 관해 확인하겠습니다.

4. 한국철강의 자본배분 적절성 검증 및 주주환원 노력

한국철강은 2022년 3분기 말 기준 현금 및 현금성 자산, 단기금융상품, 장기금융상품, 기타금융자산을 더하여 3,727억원의 현금과 금융자산을 보유하고 있습니다. 후보자는 한국철강이 막대한 현금과 금융자산을 보유하는 목적, 정당성을 확인하고, 적절한 수준의 주주환원이 이루어질 수 있도록 이사회를 설득하겠습니다.

5. 자기주식 소각 설득

한국철강은 2022년 초 3,600,000주의 자기주식을 소각하였으나, 여전히 3,625,478주, 약 8.54%의 자기주식을 보유하고 있습니다. 후보자는 자기주식을 보유하는 목적, 필요성 등을 확인하고, 남은 자기주식도 모두 소각하도록 이사회를 설득하겠습니다.

한국철강은 만성적인 저평가에 시달리고 있으므로, 이를 해소하는 것이 이사들의 의무임을 이사회에 설득하고, 그 방법을 찾아나가도록 하겠습니다. 이외에도 과거 이사회 의사결정과 회계처리 과정에서 주주가치를 훼손한 부분이 없는지 검사하여 이를 바로잡도록 하겠습니다. 투명한 경영과 효율적인 자본배분, 공정하고 상식적인 주주환원을 통해 한국철강이 대한민국 자본시장에서 존경 받는 기업이 되도록 노력하겠습니다.

마. 후보자에 대한 이사회 추천 사유

[후보자 문종인]

후보자는 당사 대표이사를 다년간 수행하며 회사의 주요 경영 현안 검토 시 전문지식과

경험을 통한 적법하고 윤리적인 의사결정을 할 수 있도록 기여하였고, 그 자격과 능력이 충분하다고 판단하여 추천함

[후보자 이수하]

후보자는 당사 대표이사를 다년간 수행하며 회사의 주요 경영 현안 검토 시 전문지식과 경험을 통한 적법하고 윤리적인 의사결정을 할 수 있도록 기여하였고, 그 자격과 능력이 충분하다고 판단하여 추천함

[후보자 이병제]

후보자는 현재 회사의 기획전략부문장으로서 회사의 주요 경영 현안 검토 시 전문지식과 경험을 통한 적법하고 윤리적인 의사결정을 할 수 있도록 기여하였고, 그 자격과 능력이 충분하다고 판단하여 추천함

[후보자 최상철]

후보자는 현재 회사의 철근생산본부장으로서 회사의 주요 경영 현안 검토 시 전문지식과 경험을 통한 적법하고 윤리적인 의사결정을 할 수 있도록 기여하였고, 그 자격과 능력이 충분하다고 판단하여 추천함

[후보자 김종명]

후보자는 현재 회사의 사외이사로서 회사의 주요 경영 현안 검토 시 전문지식과 경험을 통한 적법하고 윤리적인 의사결정을 할 수 있도록 기여하였고, 그 자격과 능력이 충분하다고 판단하여 추천함

[후보자 노건호]

후보자는 현재 회사의 사외이사로서 회사의 주요 경영 현안 검토 시 전문지식과 경험을 통한 적법하고 윤리적인 의사결정을 할 수 있도록 기여하였고, 그 자격과 능력이 충분하다고 판단하여 추천함

[후보자 최정문] (주주제안)

본 후보자는 이사회 추천 후보가 아닌 주주제안으로 추천된 후보입니다.

확인서

확 인 서

후보자 본인은 본 서류에 기재한
증권의 발행 및 공시 등에 관한 규정
제3-15조 제3항 제3호
가목부터 마목까지의 사항이
사실과 일치함을 확인합니다.

2023년 3월 9일

보고자 : 문종인  (서명)

이사후보자 확인서 문종인님 (주주총회소집공고)

확 인 서

후보자 본인은 본 서류에 기재한
증권의 발행 및 공시 등에 관한 규정
제3-15조 제3항 제3호
가목부터 마목까지의 사항이
사실과 일치함을 확인합니다.

2023년 3월 9일

보고자 : 이수하

 (서명)

이사후보자 확인서 이수하님 (주주총회소집공고)

확 인 서

후보자 본인은 본 서류에 기재한
증권의 발행 및 공시 등에 관한 규정
제3-15조 제3항 제3호
가목부터 마목까지의 사항이
사실과 일치함을 확인합니다.

2023년 3월 9일

보고자 : 이병제

 (이병제)

이사후보자 확인서 이병제님 (주주총회소집공고)

확 인 서

후보자 본인은 본 서류에 기재한
증권의 발행 및 공시 등에 관한 규정
제3-15조 제3항 제3호
가목부터 마목까지의 사항이
사실과 일치함을 확인합니다.

2023년 3월 9일

보고자 : 최상철

(서명)

이사후보자 확인서 최상철님 (주주총회소집공고)

확 인 서

후보자 본인은 본 서류에 기재한
증권의 발행 및 공시 등에 관한 규정
제3-15조 제3항 제3호
가목부터 마목까지의 사항이
사실과 일치함을 확인합니다.

2023년 3월 9일

보고자 : 김종명  (서명)

이사후보자 확인서 김종명님 (주주총회소집공고)

확 인 서

후보자 본인은 본 서류에 기재한
증권의 발행 및 공시 등에 관한 규정
제3-15조 제3항 제3호
가목부터 마목까지의 사항이
사실과 일치함을 확인합니다.

2023년 3월 9일

보고자 : 최정문

최정문(서명)



이사후보자 확인서 최정문님 (주주총회소집공고)

□ 감사위원회 위원의 선임

가. 후보자의 성명·생년월일·추천인·최대주주와의 관계·사외이사후보자 등 여부

후보자성명	생년월일	사외이사 후보자여부	감사위원회 위원인 이사 분리선출 여부	최대주주와의 관계	추천인
김중명	1946.12.03	해당	-	계열회사 임원 (당사 사외이사)	이사회
노건호	1962.05.13	해당	분리선출	계열회사 임원 (당사 사외이사)	이사회
최정문	1963.07.03	해당	분리선출	없음	주주제안
총 (3) 명					

나. 후보자의 주된직업·세부경력·해당법인과의 최근3년간 거래내역

후보자성명	주된직업	세부경력		해당법인과의 최근3년간 거래내역
		기간	내용	
김중명	한국철강(주) 사외이사	2020 ~ 현재 2011 ~ 2013 2009 ~ 2011 2006 ~ 2008 2004 ~ 2006	現 한국철강(주) 사외이사 前 한국철강(주) 단조사업부장 前 (주)에스아이물류 회장 前 (주)평산 회장 前 두산중공업(주) 부사장	없음
노건호	태림디앤씨 총괄부사장	2020 ~ 현재 2020 ~ 현재 2018 ~ 2020 2011 ~ 2020 2005 ~ 2019	現 태림디앤씨 총괄부사장 現 한국철강(주) 사외이사 前 SLC화학 전무 前 부산주공(주) 사외이사 前 건성저온냉장(주) 대표이사	없음
최정문	-	1997 ~ 2016	前 (주)지아이티 대표이사	없음

다. 후보자의 체납사실 여부·부실기업 경영진 여부·법령상 결격 사유 유무

후보자성명	체납사실 여부	부실기업 경영진 여부	법령상 결격 사유 유무
김중명	없음	없음	없음
노건호	없음	없음	없음
최정문	없음	없음	없음

라. 후보자에 대한 이사회의 추천 사유

[후보자 김중명]

후보자는 현재 회사의 감사위원으로서 주요 경영 현안 검토 시 전문지식과 경험을 통한 적법하고 윤리적인 의사결정을 할 수 있도록 기여하였고, 그 자격과 능력이 충분하다고 판단하여 추천함

[후보자 노건호]

후보자는 현재 회사의 감사위원으로서 주요 경영 현안 검토 시 전문지식과 경험을 통한 적법하고 윤리적인 의사결정을 할 수 있도록 기여하였고, 그 자격과 능력이 충분하다고 판단하여 추천함

[후보자 최정문] (주주제안)

본 후보자는 이사회 추천 후보가 아닌 주주제안으로 추천된 후보입니다.

확인서

확 인 서

후보자 본인은 본 서류에 기재한
증권의 발행 및 공시 등에 관한 규정
제3-15조 제3항 제3호
가목부터 마목까지의 사항이
사실과 일치함을 확인합니다.

2023년 3월 9일

보고자 : 김종명  (서명)

이사후보자 확인서 김종명님 (주주총회소집공고)

확 인 서

후보자 본인은 본 서류에 기재한
증권의 발행 및 공시 등에 관한 규정
제3-15조 제3항 제3호
가목부터 마목까지의 사항이
사실과 일치함을 확인합니다.

2023년 3월 9일

보고자 : 최정문

최정문(서명)



이사후보자 확인서 최정문님 (주주총회소집공고)

□ 이사의 보수한도 승인

가. 이사의 수 · 보수총액 내지 최고 한도액

(당 기)

이사의 수 (사외이사수)	7(3)
보수총액 또는 최고한도액	30억원

(전 기)

이사의 수 (사외이사수)	7(3)
실제 지급된 보수총액	약 19억원
최고한도액	30억원

□ 기타 주주총회의 목적사항

가. 의안 제목

자기주식 1,000억원 규모 매입 및 소각 결의의 건 (주주제안)

나. 의안의 요지 (주주제안)

귀사는 오랜 기간 잉여현금을 거의 현금이나 다름없는 저수익 어음과 채권으로 누적해오고 있습니다. 2022년 3분기말 기준 단기금융자산 등 현금성 자산만도 4,408억 원에 달합니다. 이익잉여금의 과도한 유보는 자본수익률(ROE)를 지속적으로 떨어뜨립니다. 막대한 자본을 보유함과 동시에 매년 발생하는 상당한 잉여현금흐름으로 귀사의 ROE는 2021년 13.5%에서 2022년은 대략 11% 수준으로 하락이 예상됩니다. 이런 상황에서 극도로 저평가된 자기주식조차 매입하지 않고 1~2%의 이자수익 금융상품에 잉여현금을 방치하고 있는 것은 비효율적인 경영행위로 생각합니다. 자기주식 매입 및 소각은 기업의 품질인 ROE를 향상시키며 이는 현대경영의 기본입니다. 또한 한국철강에 대한 지주사의 지배력을 크게 증대시킬 수 있으며, 미래에 한국철강이 창

출하는 누적이익과 배당 또한 지주사에 대부분 귀속됩니다. 지금처럼 시가총액이 과도하게 낮을 때 자기주식을 매입, 소각한다면 그 어떤 경영판단보다 지주사는 이중삼중의 경제적 수혜를 받게 됩니다.

IV. 사업보고서 및 감사보고서 첨부

가. 제출 개요

제출(예정)일	사업보고서 등 통지 등 방식
2023.03.16	1주전 회사 홈페이지 게재

나. 사업보고서 및 감사보고서 첨부

- 향후 사업보고서는 오기 등이 있는 경우 수정될 수 있으며, 수정된 사업보고서는 DART 전자공시시스템(<http://dart.fss.or.kr>)에 업데이트 될 예정이므로 이를 참조하시기 바랍니다.
- 주주총회 이후 변경된 사항에 관하여는 「DART-정기공시」에 제출된 (<http://dart.fss.or.kr>) 사업보고서를 활용하여야 합니다.
- 당사는 2023년 3월 16일까지 사업보고서 및 감사보고서를 전자공시시스템 (<http://dart.fss.or.kr>)에 공시하고 홈페이지(<https://www.kisco.co.kr>, 투자정보 - 공시정보 - 애뉴얼리포트)에 게재할 예정입니다.

※ 참고사항

- 당사는 원활한 주주총회 운영을 위한 대내외 일정(회계감사, 이사회 소집, 등기이사 일정 등)을 종합적으로 고려한 결과 부득이하게 당해년도 주주총회 집중일인 2023년 3월 24일에 주주총회를 개최하게 되었습니다.

- 코로나19의 확산방지를 위해 정부는 전자투표 등 비대면 · 간접적 의결권 행사 수단을 적극 권장하고 있습니다.

- 발열(37.5도 이상 고열) 및 호흡기 증상(기침, 목아픔 등), 자가격리대상, 감염증 밀접접촉 등에 해당하시는 주주분께서는 현장 참석을 자제해 주시기 바랍니다.