

# 목 차

분기보고서 .....	1
<b>【 대표이사 등의 확인 】</b> .....	2
I. 회사의 개요 .....	3
1. 회사의 개요 .....	3
2. 회사의 연혁 .....	5
3. 자본금 변동사항 .....	6
4. 주식의 총수 등 .....	6
5. 의결권 현황 .....	7
6. 배당에 관한 사항 등 .....	9
II. 사업의 내용 .....	10
III. 재무에 관한 사항 .....	29
IV. 감사인의 감사의견 등 .....	32
V. 이사의 경영진단 및 분석의견 .....	34
VI. 이사회 등 회사의 기관 및 계열회사에 관한 사항 .....	35
1. 이사회에 관한 사항 .....	35
2. 감사제도에 관한 사항 .....	36
3. 주주의 의결권 행사에 관한 사항 .....	36
4. 계열회사 등의 현황 .....	38
VII. 주주에 관한 사항 .....	40
VIII. 임원 및 직원 등에 관한 사항 .....	49
1. 임원 및 직원의 현황 .....	49
2. 임원의 보수 등 .....	50
IX. 이해관계자와의 거래내용 .....	52
X. 그 밖에 투자자 보호를 위하여 필요한 사항 .....	53
XI. 재무제표 등 .....	56
XII. 부속명세서 .....	69
<b>【 전문가의 확인 】</b> .....	72
1. 전문가의 확인 .....	72
2. 전문가와의 이해관계 .....	72

# 분기보고서

(제 06 기)

사업연도 2013년 01월 01일 부터  
2013년 09월 30일 까지

금융위원회

한국거래소 귀중

2013년 11월 14일

회 사 명 :

한국철강주식회사

대 표 이 사 :

김 만 열

본 점 소 재 지 :

경남 창원시 성산구 공단로103번길 12

(전 화) 055)260-0500

(홈페이지)<http://www.kisco.co.kr>

작 성 책 임 자 :

(직 책) 경 리 팀 장 (성 명) 정 태 식

(전 화) 055)260-0520

# 【 대표이사 등의 확인 】

## 대표이사등의 확인·서명

### 확 인 서

우리는 당사의 대표이사 및 신고업무담당이사로서 3분기 보고서의 기재내용에 대해 상당한 주의를 다하여 직접 확인·검토한 결과, 중요한 기재사항의 기재 또는 표시의 누락이나 허위의 기재 또는 표시가 없고, 3분기 보고서에 표시된 기재 또는 표시사항을 이용하는 자의 중대한 오해를 유발하는 내용이 기재 또는 표시되지 아니하였음을 확인합니다.

또한, 당사는 「주식회사의외부감사에관한법률」 제2조의2 및 제2조의3의 규정에 따라 내부회계관리제도를 마련하여 운영하고 있음을 확인합니다.(「주식회사의외부감사에관한법률」 제2조에 의한 외감대상법인에 한함)

2013. 11. 14

【회사명】 한국철강 주식회사

대표이사 【대표이사명】 김 만 열  (서명)

신고업무담당이사 【이사명】 정 찬 현  (서명)

# I. 회사의 개요

## 1. 회사의 개요

### 가. 회사의 법적, 상업적 명칭

당사의 명칭은 한국철강주식회사라고 표기하며, 영문으로는 KISCO라고 표기합니다.

### 나. 설립일자 및 존속기간

당사는 구,한국철강(주)에서 인적분할되어 2008년 9월 1일 설립되었으며, 2008년 9월 29일부로 유가증권시장 상장을 승인받았습니다.

### 다. 본사의 주소, 전화번호 및 홈페이지

- ① 주소 : 경남 창원시 성산구공단로103번길 12
- ② 전화번호 : 055) 260 - 0500
- ③ 홈페이지 : <http://www.kisco.co.kr>

### 라. 중소기업 해당여부

당사는 결산일 현재 중소기업기본법 제2조에 의한 중소기업에 해당되지 않습니다.

### 마. 주요사업의 내용

회사의 주요 목적사업은 아래와 같으며 향후 추진계획에 있는 사업은 결산일 현재 해당사항이 없습니다.

목적사업	비고
1. 제강, 특수강, 단조강, 강관, 압연 및 기타 1차 금속제품 제조가공 판매업	
2. 산소 및 가스제조 판매업	
3. 환경보전물품, 환경오염방지시설, 산업폐기물 처리시설, 오물종말처리시설의 설계, 제작, 감리 및 시공업	
4. 선박해체업	
5. 부동산 임대 및 매매업	
6. 수출·입업 및 동대행업	
7. 장단기 금융업 및 전세업	
8. 사업목적 범위내의 기술용역업	
9. 건설업(토목, 주택, 건축공사업)	
10. 택지조성 및 공급업	
11. 건설자재 판매업	
12. 주택공급업	
13. 부가통신업	
14. 인터넷 및 정보통신업	
15. 전자상거래업	
16. 에너지 관련사업	
17. 트랜지스터 및 유사반도체 제조 및 판매업	
18. 각 호에 부대되는 일체의 사업 및 투자	-

**바. 계열회사에 관한 사항**

당사는 결산일 현재 KISCO홀딩스 그룹에 소속되어 있으며 기업집단에 소속된 회사는 다음과 같습니다.

업 종	회사명	상장여부	비 고
투자 및 지주사업	키스코홀딩스(주)	상장	국내
제철 및 제강업	한국철강(주)	상장	국내
기타 무역업	라보JAPAN	비상장	해외
기타 무역업	JINIL INTERNATIONAL	비상장	해외
제철 및 제강업	환영철강공업(주)	비상장	국내
섬유 및 합성수지 제조 판매	(주)서릉	비상장	국내
철강선 제조업	대흥산업(주)	비상장	국내
철강선 제조업	Youngwire vina	비상장	해외
철강,압연,압출,연신제품	한국특수형강(주)	상장	국내
기타도로화물 운송업	세화통운(주)	비상장	국내
철강선 제조업	영흥철강(주)	상장	국내
철강선 제조업	영흥(태창)강사승유한공사	비상장	해외
차량용 판스프링제조업	삼목강업(주)	상장	국내
차량용 판스프링제조업	(주)오.씨.에스	비상장	국내
가스류,산업기계 제조 판매	(주)대유코아	비상장	국내
그외 기타분류안된운송관련업	마산항제5부두운영(주)	비상장	국내
기타 무역업	(주)라보상사	비상장	국내
1차 비철금속 제조업	(주)평리머트리얼	비상장	국내
운수업	평안통운(주)	비상장	국내
기타 부동산 개발 및 공급업	(주)대흥	비상장	국내
와이어로프 판매업	Youngwire USA	비상장	해외

**사. 관계기업에 관한 사항**

업 종	회사명	지분율	상장여부	비 고
기타 무역업	JINIL INTERNATIONAL	41%	비상장	해외

## 2. 회사의 연혁

설립일 이후 최근 5년간 회사의 주된 변동내용은 다음과 같습니다.

- ① 설립일 : 2008.09. 한국철강(주) 설립
  - 키스코홀딩스(주) 인적분할
  - 분할전 연혁은 키스코홀딩스(주) 연혁 참조
  - 2008.10. 신규단강(70톤 특수강 전기로) 설비 준공
  - 2008.12. 20톤 단강 공장 매각
  - 2008.12. 신규단조(10,000톤 프레스) 설비 준공
  - 2009.03. 박막태양전지 모듈 국내 제1호 인증획득
  - 2009.08. 박막태양전지 모듈 TUV(유럽) 인증획득
  - 2009.09. 박막태양전지 모듈 UL(미국),cUL(캐나다) 인증획득
  - 2010.06. ISO 14001, OHSAS 18001, KOSHA 18001 인증획득
  - 2011.03. 결정질 모듈 설비 준공
  - 2011.04. 결정질 모듈 해외 인증
  - 2011.08. 결정질 모듈 국내 인증
  - 2012.04. 에너지사업부 생산중단

### ② 회사의 본점소재지 변경

당사는 2008년 9월 1일 경남 창원시 성산구 공단로103번길 12에서 설립되었습니다.

이후 본점 소재지 변경은 없었으며 지점 및 영업소의 현황은 다음과 같습니다.

- 창원공장(본점) : 경남 창원시 성산구 공단로103번길 12
- 서울사무소 : 서울특별시 마포구 마포대로 20 다보빌딩 9층,12층
- 대전영업소 : 대전광역시 유성구 대학로 28
- 대구영업소 : 대구광역시 중구 태평로 17
- 광주영업소 : 광주광역시 북구 자미로10번길 33
- 증 평 공 장 : 충북 증평군 증평읍 증평산단로 80

③ 최대주주의 변동

최대주주는 지주회사인 키스코홀딩스(주)로 결산일 현재 지분율은 40.81% 이며, 현재 최대주주의 변동은 없습니다.

④ 경영진의 중요한 변동

설립일 이후 당사 경영진의 주요 변동사항은 다음과 같습니다.

- 2013년 7월 17일 장상돈 대표이사 사임
- 현재 김만열, 장세홍 각자대표체제로 운영되고 있습니다.

⑤ 기타 설립이후 중요한 변동 상황

2008년 09월 29일 유가증권시장 상장하였습니다.

### 3. 자본금 변동사항

가. 공시대상기간(최근 5사업연도) 중 자본의 변동내역

- 해당사항 없음 -

(기준일 : 2013년 09월 30일 )

(단위 : 원, 주)

주식발행 (감소)일자	발행(감소) 형태	발행(감소)한 주식의 내용				
		주식의 종 류	수량	주당 액면가액	주당발행 (감소)가액	비고
-	-	-	-	-	-	-

나. 미상환 전환사채의 발행

- 해당사항 없음 -

다. 미상환 신주인수권부사채 등 발행

- 해당사항 없음 -

라. 미상환 전환형 조건부자본증권 등 발행

- 해당사항 없음 -

### 4. 주식의 총수 등

가. 주식의 총수 현황

주식의 총수 현황

(기준일 : 2013년 09월 30일 )

(단위 : 주)

구 분	주식의 종류			비고
	보통주	-	합계	
I. 발행할 주식의 총수	30,000,000	-	30,000,000	-
II. 현재까지 발행한 주식의 총수	9,210,000	-	9,210,000	-

III. 현재까지 감소한 주식의 총수	-	-	-	-
1. 감자	-	-	-	-
2. 이익소각	-	-	-	-
3. 상환주식의 상환	-	-	-	-
4. 기타	-	-	-	-
IV. 발행주식의 총수 (II-III)	9,210,000	-	9,210,000	-
V. 자기주식수	3,174	-	3,174	-
VI. 유통주식수 (IV-V)	9,206,826	-	9,206,826	-

## 나. 자기주식 취득 및 처분현황

### 자기주식 취득 및 처분 현황

(기준일 : 2013년 09월 30일 )

(단위 : 주)

취득방법			주식의 종류	기초수량	변동 수량			기말수량	비고
					취득(+)	처분(-)	소각(-)		
배당 가능 이익 범위 이내 취득	직접 취득	장내 직접 취득	보통주	3,174	-	-	-	3,174	-
			우선주	-	-	-	-	-	
		장외 직접 취득	보통주	-	-	-	-	-	-
			우선주	-	-	-	-	-	-
		공개매수	보통주	-	-	-	-	-	-
			우선주	-	-	-	-	-	-
	소계(a)	보통주	3,174	-	-	-	3,174	-	
		우선주	-	-	-	-	-	-	
	신탁 계약에 의한 취득	수탁자 보유수량	보통주	-	-	-	-	-	-
			우선주	-	-	-	-	-	
		현물보유수량	보통주	-	-	-	-	-	-
			우선주	-	-	-	-	-	-
		소계(b)	보통주	-	-	-	-	-	-
			우선주	-	-	-	-	-	-
기타 취득(c)			보통주	-	-	-	-	-	
			우선주	-	-	-	-	-	
총 계(a+b+c)			보통주	3,174	-	-	-	3,174	-
			우선주	-	-	-	-	-	-

## 5. 의결권 현황

(기준일 : 2013년 09월 30일 )

(단위 : 주)

구 분	주식의 종류	주식수	비고
-----	--------	-----	----



발행주식총수(A)	보통주	9,210,000	-
	우선주	-	-
의결권없는 주식수(B)	보통주	3,174	-
	우선주	-	-
정관에 의하여 의결권 행사가 배제된 주식수(C)	보통주	-	-
	우선주	-	-
기타 법률에 의하여 의결권 행사가 제한된 주식수(D)	보통주	-	-
	우선주	-	-
의결권이 부활된 주식수(E)	보통주	-	-
	우선주	-	-
의결권을 행사할 수 있는 주식수 (F = A - B - C - D + E)	보통주	9,206,826	-
	우선주	-	-

## 6. 배당에 관한 사항 등

### 가. 배당에 관한 정책 및 배당제한에 관한 사항

#### (1) 이익배당

- ① 이사회 또는 주주총회의 결의에 의하여 승인, 결정된다.
- ② 이익의 배당을 금전, 주식 및 기타의 재산으로 할 수 있다. 그러나 주식으로 하는 경우 회사가 수종의 주식을 발행한 때에는 이사회 또는 주주총회의 결의로 그와 다른 종류의 주식으로도 할 수 있다.
- ③ 제1항의 배당은 매결산기말 현재의 주주명부에 기재된 주주 또는 등재된 질권자에게 지급한다.

#### (2) 배당금 지급청구권의 소멸시효

- ① 배당금의 지급청구권은 5년간으로 이를 행사하지 않으면 소멸시효가 완성된다.
- ② 제1항의 시효의 완성으로 인한 배당금은 이 회사에 귀속한다.

### 나. 최근 3사업연도 배당에 관한 사항

#### 최근 3사업연도 배당에 관한 사항

구 분	주식의 종류	제 06기 3분기	제 05기	제 04기
주당액면가액 (원)		5,000	5,000	5,000
당기순이익 (백만원)		3,983	18,485	-33,724
주당순이익 (원)		433	2,008	-3,663
현금배당금총액 (백만원)		-	8,286	8,286
주식배당금총액 (백만원)		-	-	-
현금배당성향 (%)		-	44.82	-24.57
현금배당수익률 (%)	보통주	-	3.13	3.96
	우선주	-	-	-
주식배당수익률 (%)	보통주	-	-	-
	우선주	-	-	-
주당 현금배당금 (원)	보통주	-	900	900
	우선주	-	-	-
주당 주식배당 (주)	보통주	-	-	-
	우선주	-	-	-

## II. 사업의 내용

### 1. 사업의 개요

#### 가. 업계의 현황

##### (1) 산업의 특성

철 강	<p>철강산업은 자동차, 건설, 조선 및 방위산업을 비롯한 전산업의 기초소재를 공급하는 국가 기간산업으로 국가경제발전의 중추적, 전략적 장치산업입니다.</p> <p>그러나 국내 철강산업은 주원료인 철광석, 원료탄을 대부분 수입에 의존하고 있으며 전기로의 주원료인 고철은 자급도가 70%에 불과하여 원료의 대외 의존도가 높은 구조적 문제점을 안고 있습니다.</p>
에너지	<p>신재생에너지 중 태양광 산업은 LCD, 반도체 산업과 유사한 기술 집약적 사업이며 TCO GLASS 원재료를 가공하여 빛을 전기로 변환하는 실리콘 박막 태양전지와 원재료인 cell을 가공하여 결정질 태양전지를 생산하는 업종입니다. 또한 화학 산업과 제조기기, 자동화기기 등 기계장치산업이 뒷받침 되어야 하며, 전력변환과 수송을 수반하므로 전기전자 산업과도 밀접한 관련을 가지고 있습니다. 또한 태양박막전지의 설치에 주택에서는 기존건물의 부합이나 신축건물의 건축자재 일부로서도 사용되어 건축 산업과 유기적 발전이 요구됩니다.</p>

##### (2) 산업의 성장성

철 강	<p>우리나라 철강산업은 80년대의 국내건설경기 회복에 따라 지속적인 상승세를 철강산업의 성장은 자동차, 조선, 건설, 가전, 기계 등 주요 수요 산업의 성장과 밀접한 관계를 갖고 있으며, 최근 글로벌 경기침체로 철강산업의 성장은 단기적으로 둔화될 것으로 보입니다.</p> <p>하지만 장기적으로 금융 위기에 대한 노력과 국내 산업의 성장세를 기반으로 철강산업은 꾸준히 성장할 것으로 기대됩니다. 또한, 수요산업의 고도화에 발맞추어 고급강, 고기능성 금속 소재의 수요는 더욱 빠른 속도로 증가될 것으로 예상되며 이에 따라 생산 및 조업기술에 비해 상대적으로 열위였던 고급강 생산 및 공급체제가 점차 확대될 것으로 예상됩니다.</p>
에너지	<p>태양광 산업은 그린에너지 구현에 있어 녹색 성장 동력의 견인차 역할을 하며, 가속화되는 신재생에너지 수요 중 태양광 산업의 비중이 크기 때문에 지속적인 성장이 유망한 업종입니다.</p>

### (3) 경기변동의 특성

철 강	<p>전기로 제강업은 주로 국내외 건설경기 및 조선 산업의 경기에 따라 영향을 받으며 2분기에 연중 수요가 증가되는 계절적 특성이 있습니다.</p> <p>보다 장기적인 성장 사이클로 보면 사회간접자본확충 및 주거환경개선이 대거 이뤄지는 성장 초기 및 중기에 호황을 누리다가 점차 안정세에 접어드는 특징을 가집니다.</p> <p>그러나 최근 수년간 경기사이클의 주기적 특성이 불분명해지고 연중 일정한 수요가 형성됨에 따라 상대적으로 건설경기 및 정부의 부동산, 건설 정책의 기조에 의한 영향이 확대되고 있습니다.</p>
에너지	태양광 산업은 산업전반의 경기변동으로부터 영향보다는 초기 사업 단계로써 정부 및 지방자치 단체의 지원 정책에 영향을 더 크게 받습니다.

### (4) 경쟁요소

철 강	<p>① 기술경쟁력 : 보통강의 경우 일반강의 조업기술은 선진국 수준과 대등하나 제품의 기술향상 및 고부가가치화를 위한 기술은 선진국에 비해 비교적 열위에 있습니다. 특수강의 경우 생산기술은 저급강의 경우 대등한 수준인 반면 고급강의 경우는 제강, 정련기술이 열세에 있습니다.</p> <p>② 가격경쟁력 : 철근과 형강등 조강류는 일본의 고가전략으로 일본에 비해서는 상대적으로 가격경쟁력이 우위를 점하고 있으나 미국과 EU에 비해서는 고철가격등으로 열위에 있다. 또한 최근 중국의 철강설비 급증으로 인한 공급과잉이 세계적인 철강가격을 주도하고 있으며 국내 가격경쟁력을 더욱 위협하고 있습니다.</p>
에너지	석탄 등 기존전력 뿐 아니라 신재생에너지 중에서도 발전단가가 높아, 제조 단가를 낮추고 효율을 높이는 기술력과 15년~20년간 발전에 대한 제품의 품질 보증이 중요합니다.

### (5) 자원조달상의 특성

철 강	철강산업의 주원료는 수입에 의존하고 있으며, 특히 선진국의 경우 철강산업의 국제경쟁력 회복을 위하여 스트립캐스팅공법등 혁신 철강기술 개발투자를 지속적으로 확대하고 있어 세계철강시장의 경우는 대규모화, 고강도, 고인성화 기술등으로 시장구조가 변화되고 있어 이에 대응할 수 있는 기술력 배양이 시급한 실정이나 전반적 기술개발력 확충을 위한 R&D 투자가 미흡하며, 이로인해 특수규격 특수강의 수입의존도가 심화되고 있습니다.
에너지	주 원재료인 TCO글라스는 국내에서 조달이 불가능하여 수입에 의존하고 있는 실정입니다.

### (6) 관련법령 또는 정부의 규제등

철 강	<p>97년 12월 일본 교토에서 개최된 기후변화협약 제 3차 당사국총회에서 채택된 '교토의 정서'에 따라 철강제조업을 영위하는 모든 기업들은 온실가스 감축에 대한 강한 규제를 받을 것으로 예상됩니다.</p> <p>당사는 「저탄소 녹색성장 기본법 제42조」 및 「온실가스 에너지 관리업체의 지정 및 관리 등에 관한 지침」(환경부 고시 2010-109호)에 따른 관리업체로 지정되는 등 철강 산업에 대한 환경관련 규제가 강화됨에 따라 사업장 내에서 발생하는 폐기물을 상시 감</p>
-----	--

	시 및 최적의 처리시스템을 통해 처리하고 있으며, 폐기물 감량을 위해 노력하고 있습니다.
--	---

**나. 회사의 현황**

**(1) 영업개황**

철 강	<p>- 철근 -</p> <p>최근 세계경제는 유럽재정위기의 확산과 장기화, 중국 경제의 경착륙 가능성등으로 인하여 불확실성이 높아지고 있습니다. 또한 국내 건설경기의 침체지속에 따라당사의 주력품목인 철근등의 수요부진과 원자재 가격변동 심화, 중국산저가철강재의 수입급증으로 당사를 비롯한 전기로 제강사들의 대내외적 영업환경이 어려워져 경영상 리스크가 증가하고 있습니다.</p> <p>이에 당사는 이러한 어려움을 타개하고 적극적으로 대처해 나가기 위해 내부적으로는 원가절감 및 저가 원재료의 확보, 외부적으로는 판매처 다각화 및 신규수요창출, 저가 수입철강재 대응등으로 다각도의 수익창출을 위한 노력을 경주하고 있습니다.</p> <p>- 단조 -</p> <p>최근 조선시장의 불황과 공업용 기계산업등의 경기침체로 인해 당사 생산제품인 구조용 탄소강 및 합금강의 수요는 크게 늘어나지 않고 있는 상황입니다.</p> <p>또한 최근 중국산등 저가품 일반 구조용강의 수입지속으로 국내시장의 잠식이 심화되고 있으며, 이에 대응키 위해 국내 메이커들은 대형강 및 고부가가치를 창출할 수 있는 고압강 및 특수강, 공구강 위주로 생산시설의 증설 및 전환을 꾀하고 있습니다.</p> <p>당사는 이러한 대외적인 경쟁심화에도 불구하고 품질경쟁력을 통한 안정적인판매처 확보로 꾸준한 매출을 이뤄오고 있으며, 최근에는 국내 경쟁사들의 잇따른 단조설비 증설에 따른 국내생산량 증가로 판매경쟁의 확대가 예상됨에 따라, 신규 70톤 전기로 및 10,000톤 프레스의 단조설비의 정상가동을 위해 임직원이 혼연일체가 되어 각고의 노력을 기울이고 있습니다.</p>
에너지	<p>2008년 7월 2일 실리콘 박막 태양전지 모듈 양산을 시작하여 현재까지 매출을 하고 있습니다.</p> <p>당사는 업계 경쟁 심화와 제품 가격하락에 따른 수익성 악화에 따라 2012년 4월 3일 에너지사업부의 생산중단을 결의하여 더이상 제품을 생산하지 않으며 기존에 생산된 제품등을 판매만 하고 있습니다.</p>

**(2) 시장점유율(철근) (단위 : %)**

구 분	제 06 기 3분기	제 05 기	제 04 기
한국철강(주)	11.9	10.3	9.8
동국제강(주)	18.6	18.2	18.8
현대제철(주)	31.5	36.0	36.5

※ 위 자료는 철근의 내수시장점유율이며, 당사의 추정치 및 한국철강협회의 자료를 인용한 것입니다.

**(3) 시장의 특성**

철 강	당사는 본사인 창원공장에서 철근, 단조강(R/Bar 및 S/Bar, 일반단조품)등을 주요 품목
-----	--

	<p>으로 생산,판매하고 있으며, 주요 영업지역은 부산, 경남, 경인지역으로 창원영업팀과 서울영업팀, 대구, 대전, 광주영업소 및 전주, 순천, 진주, 목포, 울산, 여수, 대구, 대전, 광주, 영주, 청주, 연기, 안성, 시흥, 서울, 제주, 군산, 동대구, 서귀포 하치장을 통해 판매를 하고 있으며, 철근 수요자의 50% 이상은 개인사업자이며 나머지는 관급 및 건설업체입니다.</p>
에너지	<p>시장 초기 진입 단계로 내수 시장의 비중이 크며, 생산품인 태양광 모듈은 최종적으로 태양광 발전 사업자에게 공급함으로써 발전차액제도 등의 국가 정책 지원에 따라 매출에 영향이 큼니다.</p>

(4) 조직도

[2사업부 1실 7본부 1소 34팀]

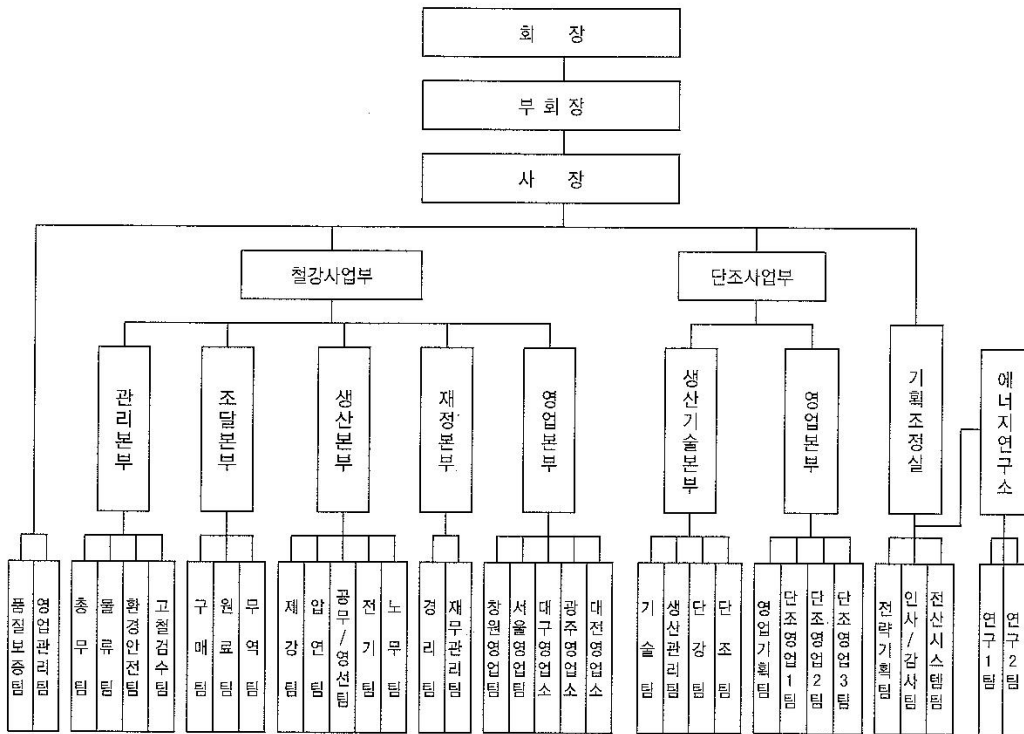

다. 사업부문별 요약정보

- 첨부된 검토보고서의 [재무제표 주석 5.영업부문정보]참고.

## 2. 주요 제품 및 서비스

가. 회사는 건설, 조선, 단조업 및 태양광에 사용되는 철근, 단조, 강관, 실리콘 박막전지등을 생산, 판매하고 있으며 각 제품별 매출액 및 총 매출액에서 차지하는 비율은 다음과 같습니다.

(단위 : 백만원 )

부문	매출유형	품 목	구체적용도	주요상표등	매출액	비율(%)
철 강	제 품	철 근	건축구조용	철 근	529,231	86.35
"	"	단 조	설비구조용	단 조	49,364	8.06
"	"	P I P E	설비구조용	P I P E	751	0.12
"	"	기 타	-	-	32,963	5.38
에너지	"	박막전지 外	태양광발전용	GET WATT	557	0.09
합계			-	-	612,866	100.00

## 나. 주요 제품등의 가격변동

(단위 : M/T, 원 )

품 목		제 06기 3분기	제 05기	제 04기
철 근	내수	688,365	771,234	795,035
	수출	-	799,897	-
단 조	내수	1,704,357	1,796,771	1,788,638
	수출	1,994,194	1,973,561	1,874,417
P I P E	내수	768,138	1,085,887	1,238,511
박막전지	내수	31,938	49,490	101,429
	수출	51,196	71,105	126,963
결정질모듈	내수	-	254,895	488,140
	수출	-	115,356	356,275

※ 박막전지, 결정질모듈은 단위가 (장)임.



### 3. 주요원재료에 관한 사항

당사의 주요원재료는 고철이며 고철은 국내산과 수입산으로 구분되며 주요 원재료 등 가격 변동추이는 다음과 같습니다. (단위 : 원)

구 분			제 06기 3분기	제 05기	제 04기
고 철	Ton	국내	410,237	460,261	508,018
	Ton	수입	412,755	483,978	526,535
선철(MB포함)	Ton	국내,수입	459,568	514,066	567,940

#### 4. 생산 및 설비에 관한 사항

##### 가. 생산능력 및 생산능력의 산출근거

당사는 4조 3교대로 작업을 실시하고 있으며 세부내역은 다음과 같습니다.

사업부문	품 목	일생산능력	가동일수(월)	가동월수(년)	당기생산능력
철 강	철 근	3,152 M/T	28.0일	9개월	794,304 M/T
	단 조 강	406 M/T	29.2일	9개월	106,697 M/T

##### 나. 생산실적 및 가동률

(1) 당기의 생산실적은 다음과 같습니다.

(단위 :M/T, 장, 백만원 )

사업부문	품 목	사업소	제 06기 3분기		제 05기		제 04기	
			수량	금액	수량	금액	수량	금액
철 강	철근	창원	756,996	478,984	1,015,644	706,293	973,206	704,420
	단조	창원	30,277	66,033	63,660	117,394	70,605	129,154
	PIPE	창원	-	-	16,394	19,157	23,319	29,090
	기타	창원	-	5,472	-	7,238	-	8,995
소 계			-	550,489	-	850,081	-	871,659
에너지	박막전지	증평	-	-	-	-	42,018	23,314
	결정질모듈	증평	-	-	19,964	5,384	45,174	12,924
소 계			-	-	19,964	5,384	87,192	36,238
합 계			-	550,489	-	855,466	-	907,897

※ 에너지부문은 단위로 (장)을 사용.

※ 에너지부문은 2012년 4월3일부로 생산중단하였습니다.

※ 철강부문의 PIPE 품목은 2012년 11월 01일부로 생산중단하였습니다.

(2) 당기의 가동률은 다음과 같습니다.

(단위 :시간 )

사업소(사업부문)		당기가동 가능시간	당기실제 가동시간	평균가동률
철 강	철 근	6,054	5,765	95.2 %
	단 조 강	6,216	1,862	30.0 %

다. 생산설비의 현황 등을 보게되면, 당사는 창원에 본사(철강부문)를 포함하여 국내에 총 2개 생산공장(창원, 증평)을 보유하고 있으며 당기의 변동내역은 다음과 같습니다.(단위 : 백만원).

구분 (철강부문-창원)	토지	건물	구축물	기계장치	차량운반구	기타의 유형자산	건설중인 자산	계
기초순장부금액	80,222	75,041	10,935	239,483	272	365	1,714	408,032
취득/자본적지출	-	-	37	606	-	75	12,196	12,914
처분	-	5	47	908	-	-	-	960
감가상각비	-	2,159	488	15,496	114	143	-	18,400
손상차손	-	-	-	-	-	-	-	-
대체증감	-	-	168	1,804	-	-	(1,714)	258
기말순장부금액	80,222	72,877	10,605	225,489	158	297	12,196	401,844
취득원가	80,222	95,859	20,926	465,003	4,283	6,415	12,196	684,904
기말감가상각누계액	-	22,982	10,321	239,514	4,125	6,118	-	283,060
손상차손누계액	-	-	-	-	-	-	-	-

구분 (에너지부문-증평)	토지	건물	구축물	기계장치	차량운반구	기타의 유형자산	건설중인 자산	계
기초순장부금액	16,442	11,635	421	6,329	14	219	-	35,060
취득/자본적지출	-	-	-	-	-	-	-	-
처분	-	-	-	365	-	1	-	366
감가상각비	-	194	25	576	6	6	-	807
손상차손	-	-	-	-	-	-	-	-
대체증감	-	(6,433)	-	-	-	-	-	(6,433)
기말순장부금액	16,442	5,008	396	5,388	8	212	-	27,454
취득원가	16,442	8,403	688	57,739	70	1,126	-	84,468
기말감가상각누계액	-	537	159	24,624	41	857	-	26,218
손상차손누계액	-	2,858	133	27,727	21	57	-	30,796

※회사는 당반기 중 에너지부문의 건물 일부(장부가액:6,433백만원)를 임대로 전환하고, 관련 건물 등을 투자부동산으로 대체하였습니다. 당반기말 현재 투자부동산의 장부가액은 6,387백만원 입니다.

## 5. 매출에 관한 사항

### 가. 매출실적

당사의 매출은 크게 철근, 단조, 강관, 태양전지모듈등으로 구성되어 있으며 당사 매출의 세부내역은 다음과 같습니다.

(단위 :백만원 )

사업 부문	매출 유형	품 목		제 06기 3분기	제 05기	제 04기		
철 강	제품	철근	수 출	-	439	-		
			내 수	529,231	779,754	759,107		
			소 계	529,231	780,193	759,107		
		단조	수 출	5,946	14,974	17,389		
			내 수	43,418	85,617	95,373		
			소 계	49,364	100,591	112,762		
		PIPE	내 수	751	21,597	29,585		
		기타	수 출	7,154	27,234	16,222		
			내 수	25,809	47,846	49,936		
			소 계	32,963	75,080	66,158		
		에너지	제품	박막전지 외	수 출	354	3,123	5,365
					내 수	203	6,456	5,523
소 계	557				9,579	10,888		
중속기업	상품	기타	수출	-	-	-		
			내수	-	-	42,101		
			소계	-	-	42,101		
합 계			수 출	13,454	45,770	38,976		
			내 수	599,412	941,270	981,625		
			합 계	612,866	987,040	1,020,601		

※ 04기 해외 중속기업 JINIL INT.의 결산월은 6월이므로 6월 결산 재무제표를 사용하였습니다.

※ 04기 중 회사는 JINIL INT.에 대한 전체 투자지분 51%중 10%를 처분하면서 지배력을 상실하여 중속 기업에서 관계기업으로 분류변경 되었습니다.

### 나. 지역부문별 매출실적

(단위:백만원)

구 분	2013년 3분기	2012년	2011년
국내매출액	599,412	941,270	981,625
AUSTRALIA	905	7,426	5,032
INDONESIA	33	186	247
J A P A N	3,085	7,804	11,660
SINGAPORE	695	865	1,424

T A I W A N	1,831	262	7,513
PHILLIPPINES	5,759	3,753	7,276
IRAN	-	14,285	-
UAE	-	6,783	-
기 타 국 가	1,146	4,406	5,824
계	612,866	987,040	1,020,601

#### 다. 판매방법 및 조건

당사는 국내외 유통상, 실수요자에게 판매를 하고 있으며 결제는 현금 및 어음으로 이루어지고 있습니다.

#### 라. 판매전략

철강부문에서는 품질, 원가, 서비스 개선을 통한 고객만족강화를 판매전략으로 삼고 다양한 판로를 개척 하기위해 노력하고 있습니다. 또한 에너지부문에서는 태양광 산업은 기본적으로 정부의 정책지원 아래 발전되고 있는 산업이므로, 우선은 정부의 정책적인 변화에 대한 적절한 판매전략을 구사하고 있습니다.

#### 6. 수주상황

당사는 2012년 9월 26일자로 조달청과의 관급철근 154,000톤의 계약을 체결하였으며, 수주계약금액은 130,335,779,000원이며 계약기간은 2013년 11월 30일까지입니다.

## 7. 시장위험과 위험관리

### 1. 재무위험관리 :

#### 가. 재무위험관리요소

회사는 여러 활동으로 인하여 시장위험(환위험, 현금흐름 이자율 위험 및 가격위험), 신용위험 및 유동성 위험과 같은 다양한 금융 위험에 노출되어 있습니다. 회사의 전반적인 위험관리정책은 금융시장의 예측불가능성에 초점을 맞추고 있으며 재무성과에 잠재적으로 불리할 수 있는 효과를 최소화하는데 중점을 두고 있습니다.

위험관리는 이사회에서 승인한 정책에 따라 자금부서에 의해 이루어지고 있습니다. 회사 재무팀은 회사의 현업부서들과 긴밀히 협력하여 재무위험을 식별, 평가 및 회피하고 있습니다.

#### (1) 시장위험

##### 1) 외환위험

회사는 단조품과 빌렛 등의 수출과 철스크랩, 전극봉 등 원부재료의 수입 거래 및 외화차입금과 관련하여 다양한 통화로부터의 환율변동위험에 노출되어 있습니다. 회사가 노출되어 있는 주요 통화는 달러이며, 기타의 통화로는 일본 엔화, 유로화 등이 있습니다.

회사는 외환규정에 의해서 환율변동위험을 관리하고 있습니다. 환율관리의 기본전략은 환율 영향으로 인한 손익 변동성을 축소하는 것입니다.

보고기간말 현재 기능통화 이외의 외화로 표시된 화폐성자산 및 부채의 장부금액은 다음과 같습니다.

구 분	2013. 09. 30				2012. 12. 31			
	외 화 금 액		원 화 금 액(천원)		외 화 금 액		원 화 금 액(천원)	
	자 산	부 채	자 산	부 채	자 산	부 채	자 산	부 채
U S D	154,833	1,352	166,538	1,504	1,196,831	24,192,824	1,281,926	25,912,934
J P Y	33,408,860	-	367,054	-	19,516,434	246,752,437	243,468	3,078,236
E U R	-	-	-	-	212,578	-	301,066	-

보고기간말 현재 다른 모든 변수가 일정하고 각 외화에 대한 기능통화의 환율이 10%변동시 환율변동이 세전이익에 미치는 영향은 다음과 같습니다(단위: 천원).

구 분	2013. 09. 30		2012. 12. 31	
	10%상승시	10%하락시	10%상승시	10%하락시
미국달러/천원	16,503	(16,503)	(2,463,101)	2,463,101
일본엔화/천원	36,705	(36,705)	(283,477)	283,477
유 로/천원	-	-	30,107	(30,107)

(\*) 상기 민감도분석은 보고기간종료일 현재 회사의 기능통화인 원화 이외의 외화로 표시된 화폐성 자산·부채를 대상으로 하였습니다.

## 2) 가격위험

회사는 재무상태표상 매도가능금융자산으로 분류되는 회사 보유 지분증권의 가격위험에 노출되어 있습니다.

회사가 보유하고 있는 상장주식은 공개시장에서 거래되고 있으며 KOSPI 주가지수 중 하나에 속해 있습니다.

상장주식 관련 주가지수의 상승 또는 하락이 회사의 당기 세후이익 및 자본에 미치는 영향은 아래 표와 같습니다. 이 분석은 다른 변수들은 일정하며 회사가 보유하고 있는 상장주식은 과거 해당 지수와의 상관관계에 따라 움직인다는 가정하에 주가지수가 1% 증가 또는 감소한 경우를 분석한 것입니다(단위: 천원).

지 수	세후 이익에 대한 영향		자본에 대한 영향	
	2013. 09. 30	2012. 12. 31	2013. 09. 30	2012. 12. 31
K O S P I	-	-	161,661	132,955

매도가능금융자산으로 분류된 지분증권에 대한 손익의 결과로 자본은 증가 또는 감소되었을 것입니다.

### 3) 이자율위험

회사의 이자율 위험은 미래 시장이자율 변동에 따라 예금 또는 차입금 등에서 발생하는 이자 수익 및 이자비용이 변동될 위험으로서 이는 주로 변동금리부 조건의 차입금과 예금에서 발생하고 있습니다. 회사의 이자율관리의 목표는 이자율 변동으로 인한 불확실성을 최소화하면서 순이자이익의 이익 증가 및 손실 감소를 추구함으로써 주주의 이익을 극대화하는데 있습니다.

이를 위한 이자율 관리는 차입구조 개선을 통한 전사적인 이자 비용 관리활동, 장/단기 차입 구조 개선, 고정 대 변동이자 차입조건의 적정비율 유지, 주간/월간 단위의 국내외 금리동향 모니터링 실시 및 대응방안 수립 등을 통해 선제적으로 이자율위험을 관리하고 있습니다.

보고기간말 현재 회사의 변동이자부 예금과 차입금 현황은 다음과 같습니다(단위: 천원).

구 분	2013. 09. 30		2012. 12. 31	
	유 동	비 유 동	유 동	비 유 동
현금및현금성자산	42,094,143	-	73,544,883	-

보고기간말 현재 다른 모든 변수가 일정하고 변동이자부 차입금 및 예금의 이자율이 100bp변동시 1년간 발생하는 이자수익과 이자비용의 영향은 다음과 같습니다(단위: 천원).

구 분	2013. 09. 30		2012. 12. 31	
	1%상승시	1%하락시	1%상승시	1%하락시
순이익증가(감소)	420,941	(420,941)	735,449	(735,449)



#### 4) 신용위험

신용위험은 보유하고 있는 수취채권 및 확정계약을 포함한 거래처에 대한 신용위험뿐 아니라 현금및현금성자산, 파생금융상품 및 은행 및 금융기관 예치금으로부터 발생하고 있습니다. 은행 및 금융기관의 경우, 독립적인 신용평가기관으로부터의 신용등급이 최소 A이상인 경우에 한하여 거래를 하고 있습니다. 거래처의 경우 독립적으로 신용평가를 받는다면 평가된 신용등급이 사용되며, 독립적인 신용 등급이 없는 경우에는 고객의 재무상태, 과거경험 등 기타 요소들을 고려하여 신용을 평가하게 됩니다. 개별적인 위험 한도는 이사회가 정한 한도에 따라 내부 또는 외부적으로 결정된 신용등급을 바탕으로 결정됩니다. 신용한도의 사용여부는 정기적으로 검토되고 있습니다.

회사가 보유하고 있는 금융자산의 신용위험에 대한 최대노출금액은 당기말 현재 계상된 해당 금융자산의 장부금액입니다. 당기 중 신용한도를 초과한 건은 없었으며 경영진은 상기 거래처로부터 의무불이행으로 인한 손실을 예상하고 있지 아니합니다.

#### 5) 유동성위험

회사의 재무팀은 미사용 차입금한도를 적정수준으로 유지하고 영업 자금 수요를 충족시킬 수 있도록 유동성에 대한 예측을 항시 모니터링하여 차입금 한도나 약정을 위반하는 일이 없도록 하고 있습니다. 유동성에 대한 예측 시에는 회사의 자금조달 계획, 약정 준수, 회사 내부의 목표재무비율 및 통화에 대한 제한과 같은 외부 법규나 법률 요구사항이 있는 경우 그러한 요구사항을 고려하고 있습니다.

재무팀은 상기에서 언급한 예측을 통해 결정된 대로 여유있는 유동성이 확보될 수 있도록 적절한 만기나 충분한 유동성을 제공해주는 이자부 당좌예금, 정기에금, 수시입출금식 예금, 시장성 유가증권 등의 금융상품을 선택하여 잉여자금을 투자하고 있습니다. 보고기간말 현재 회사의 유동자산 중 현금및현금성자산과 금융기관예치금의 보유규모는 142,863,282천원 (전기말: 142,330,394천원)입니다.

회사의 유동성 위험 분석내역은 다음과 같습니다(단위: 천원).

2013. 09. 30	3개월이내	~6개월	~1년	~2년	2년초과
매입채무	131,437,453	35,802,649	-	-	-
기타지급채무(유동)	11,680,739	14,078,591	-	-	-
차입금	-	-	-	-	-
차입금 이자	-	-	-	-	-
기타지급채무(비유동)	-	-	-	209,434	500,000

2012. 12. 31	3개월이내	~6개월	~1년	~2년	2년초과
매입채무	120,149,478	45,784,167	-	-	-
기타지급채무(유동)	26,225,346	4,738,993	-	-	-
차입금	25,992,240	-	77,722	-	-
차입금 이자	67,478	-	5,262	-	-
기타지급채무(비유동)	-	-	-	2,267,200	-

#### 나. 자본위험관리

회사의 자본관리 목적은 계속기업으로서 주주 및 이해당사자들에게 이익을 지속적으로 제공할 수 있는 능력을 보호하고 자본비용을 절감하기 위해 최적 자본구조를 유지하는 것입니다.

자본구조를 유지 또는 조정하기 위하여 회사는 주주에게 지급되는 배당을 조정하고, 주주들에게 자본을 반환하며, 부채감소를 위한 신주 발행 및 자산 매각 등을 실시하고 있습니다. 산업내의 타사와 마찬가지로 회사는 자본조달비율에 기초하여 자본을 관리하고 있습니다. 자본조달비율은 순부채를 총자본으로 나누어 산출하고 있습니다. 순부채는 총차입금(채무상태표의 장단기차입금 포함)에서 현금및현금성자산을 차감한 금액이며 총자본은 재무상태표의 '자본'에 순부채를 가산한 금액입니다.

보고기간말 현재 자본조달비율의 산정내역은 다음과 같습니다(단위: 천원).

구 분	2013. 09. 30	2012. 12. 31
총 차 입 금	-	26,069,962
차 감: 현금및현금성자산	(43,962,369)	(79,683,117)
순 부 채	(43,962,369)	(53,613,155)
자 본 총 계	678,983,170	680,820,131
총 자 본(*)	-	-
자본조달비율(*)	-	-

보고기간말 현재 순부채가 부의 금액이므로 총자본 및 자본조달비율은 산정하지 아니하였습니다.

## 8. 연구개발활동

### 가. 연구개발 담당조직

팀 명	수행업무	세부내용
에너지 연구소	제품기획	신기술 시장조사, 신제품 분석
	제품개발	기술자료, 샘플제작 및 성능확인, 시험분석, 제품표준화, 개발효과 분석
		신모델 개발
		주요 원부자재 사용 제품 개발 및 시험
		공정 개선
	인증	제품 사전 시험 및 인증
		제품별 신뢰성 시험 및 표준화
		제품 실증 시험
	기술지원	모듈 관련 규격 및 인증지원, 사내 교육지원, 기술자료 분석

### 나. 연구개발 비용

회사의 최근 3년간 연구개발 비용은 다음과 같습니다.

(단위 : 백만원)

과 목		제 06기 3분기	제 05기	제 04기	비 고
원 재 료 비		-	3	-	-
인 건 비		355	659	613	-
감 가 상 각 비		-	-	-	-
위 탁 용 역 비		-	-	345	-
기 타		186	196	892	-
연구개발비용 계		541	858	1,850	-
회계처리	판매비와 관리비	541	858	1,850	-
	제조경비	-	-	-	-
	개발비(무형자산)	-	-	-	-
연구개발비 / 매출액 비율 [연구개발비용계 ÷ 당기매출액 × 100]		0.0882	0.0869	0.1812	-

## 다. 연구개발실적(지적재산권 보유내역)

순번	내용	출원번호	출원일	등록번호	등록일
1	산화아연 박막의 열처리 방법	2008-0020120	08.03.04	제10-0870837호	08.11.21
2	투명전극이 코팅된 기판의 수분제거방법	2008-0020126	08.03.04	제10-0870838호	08.11.21
3	박막 태양전지 및 모듈 제조방법	2008-0022550	08.03.11	제10-0901745호	09.06.02
4	실리콘 박막 태양전지 및 제조방법	2008-0033278	08.04.10	제10-0895977호	09.04.27
5	집적형 박막 태양전지 및 그 제조방법	2008-0063147	08.06.30	제10-1000380호	10.12.06
6	집적형 박막 태양전지 및 그 제조방법	2008-0063146	08.06.30	제10-1000383호	10.12.06
7	광기전력 모듈의 제조방법	2008-0115497	08.11.20	제10-0909812호	09.07.22
8	광기전력 장치의 제조방법	2009-0090081	09.09.23	제10-1020087호	11.02.17
9	광기전력 장치의 제조방법	2008-0137942	08.12.31	제10-1022822호	11.02.23
10	집적형 박막 태양전지 및 그의 제조방법	2009-0045804	09.05.26	제10-1028971호	11.04.06
11	광기전력 장치의 제조 방법	2009-0026872	09.03.30	제10-1056630호	11.08.08
12	플렉서블 기판 또는 인플렉서블 기판을 포함하는 광기전력 장치의 제조방법	2010-0030837	10.04.05	제10-1043219호	11.06.15
13	집적형 박막 광기전력 소자 및 그의 제조 방법	2010-0083178	10.08.26	제10-1060239호	11.07.28
14	광기전력 장치의 제조 방법	2009-0044958	09.05.22	제10-1074652호	11.09.27
15	광기전력 장치의 제조 방법	2009-0052234	09.06.12	제10-1100109호	11.12.16
16	광기전력 장치의 제조 방법	2009-0052236	09.06.12	제10-1106480호	12.01.10
17	광기전력 장치의 제조 방법	2009-0060742	09.07.03	제10-1072472호	11.10.05
18	광기전력 장치의 제조 방법	2009-0061681	09.07.07	제10-1079027호	11.10.27
19	광기전력 장치 및 광기전력 장치의 제조방법	2009-0085718	09.09.17	제10-1072473호	11.10.05
20	태양전지용 기판의 열처리 방법	2010-0050957	10.05.31	제10-1101943호	11.12.27
21	광기전력 장치 및 그 제조 방법	2009-0072353	09.08.12	제10-1112487호	12.01.30
22	유기 광전변환물질을 포함하는 탄뎀형 태양전지	2010-0015204	10.02.19	제10-1113007호	12.01.30
23	광기전력 장치의 제조방법	2010-0023967	10.03.17	제10-1112494호	12.01.30
24	태양전지용 기판의 세정방법	2010-0050959	10.05.31	제10-1114239호	12.02.01
25	태양전지용 플렉서블 기판의 처리방법	2010-0065987	10.07.08	제10-1140730호	12.04.20
26	투명전극이 코팅 된 기판의 수분제거방법	2008-0020126	09.03.03	101526300 B	11.08.09
27	실리콘 박막 태양전지 및 제조방법	2008-0033278	09.04.10	101567400 B	10.10.11
28	산화아연 박막의 수분제거 방법	2008-0020120	09.03.03	83034656 B2	11.10.11
29	박막 태양전지 및 모듈 제조방법	2008-0022550	09.05.26	7939444 B2	11.03.21
30	몰드 제조방법 및 그 몰드를 이용한 광기전력 장치의 제조방법	2009-0045802	09.05.25	제10-1188278호	12.09.27
31	금속기반 다층 박막형 투명 전극을 사용한 유기 태양전지 모듈 및 이의 제조방법	2010-0126638	10.12.13	제10-1160984호	12.06.22
32	산화아연 박막의 열처리 방법 및 태양전지 제조방법	2008-0020120	09.03.03	ZL 2009 1 0118836.0	12.05.23
33	투명전극이 코팅 된 기판의 수분제거방법	2008-0020126	09.03.03	8,176,653 B2	12.05.15
34	박막 태양전지 및 모듈 제조방법	2008-0022550	09.05.27	2256829	12.06.06
35	광기전력 장치의 제조방법	2008-0137940	08.12.31	제10-1022821호	11.02.23
36	광기전력 장치 및 그 제조방법	2010-177858	10.08.06	5220069	13.03.15

### III. 재무에 관한 사항

#### 1. 요약재무정보

(단위 : 백만원)

구 분	제 06기 3분기	제 05기	제 04기	제 03기
[유동자산]	431,625	460,604	503,715	424,234
[비유동자산]	471,233	476,206	511,435	554,186
자산총계	902,858	936,810	1,015,150	978,420
[유동부채]	194,936	229,639	324,967	232,194
[비유동부채]	28,939	26,351	16,163	23,528
부채총계	223,875	255,990	341,130	255,722
[납입자본]	598,598	598,598	598,598	598,598
[이익잉여금]	69,650	73,954	69,237	111,996
[기타포괄손익누계액]	10,897	8,430	6,347	10,057
[기타자본구성요소]	(162)	(162)	(162)	(162)
[비지배지분]	-	-	-	2,209
자본총계	678,983	680,820	674,020	722,698
매출액	612,866	987,040	1,020,601	940,539
영업이익(손실)	(2,935)	15,534	2,385	29,163
당기순이익(손실)	3,983	18,485	(33,510)	36,725
지배지분에 귀속될 당기순이익(손실)	-	-	(33,724)	36,107
비지배지분에 귀속될 당기순이익(손실)	-	-	214	618

#### 2. 재무정보 이용상의 유의점

- 1) 당사는 주식회사의 외부감사에 관한 법률 제13조 1항 1호에서 규정하고 있는 국제 회계기준위원회의 국제회계기준을 채택하여 정한 회계처리기준인 한국채택국제 회계기준에 따라 재무제표를 작성하였습니다
- 2) 제03기 재무정보는 K-IFRS를 적용하여 재작성된 것이며 외부감사인의 감사를 받지 아니하였습니다.
- 3) 03기, 04기 해외 종속기업 JINIL INT.의 결산월은 6월이므로 6월 결산 재무제표를 사용 하였습니다.
- 4) 04기 중 회사는 JINIL INT.에 대한 전체 투자지분 51%중 10%를 처분하면서 지배 력을 상실하여 종속기업에서 관계기업으로 분류변경 되었습니다.

#### 3. 중요한 회계정책

##### 3.1 재무제표 작성기준

회사의 2013년 9월 30일로 종료하는 9개월 보고기간에 대한 분기요약재무제표는 기업회계 기준서 제1034호 "중간재무보고"에 따라 작성되었습니다. 이 분기재무제표는 보고기간말인 2013년 9월 30일 현재 유효하거나 조기 도입한 한국채택국제회계기준에 따라 작성되었습니다.

### 3.1.1 회사가 채택한 제·개정 기준서

회사는 전기 중 기업회계기준서 제1001호 '재무제표 표시'의 개정에 따라 매출액에서 매출원가 및 판매비와관리비를 차감하여 영업손익을 산정하는 것으로 회계정책을 변경하였습니다.

회사는 개정된 기준에 따라 영업손익의 산정방법을 소급하여 적용하였으며, 비교표시된 포괄손익계산서는 이러한 소급적용에 따른 변경사항을 반영하여 재작성되었습니다. 이러한 회계정책 변경으로 인하여 개정 전 기준에 따라 영업손익으로 분류되었던 유형자산처분손익과 유형자산손상차손 등이 포함된 전분기의 기타수익 16,674백만원 및 기타비용 17,713백만원이 영업손익에서 제외되었습니다. 이로 인하여 전분기의 영업이익은 개정 전 기준과 비교하여 1,039백만원 증가하였으나 전분기의 분기순손익과 주당순손익에는 영향이 없습니다.

회사는 2013년 1월 1일로 개시하는 회계기간부터 다음의 제·개정 기준서를 신규로 적용하였습니다.

- 기업회계기준서 제1001호 '재무제표 표시' 개정: 기타포괄손익 항목의 표시  
포괄손익계산서의 기타포괄손익을 당기손익으로 재분류되지 않는 항목과 후속적으로 당기손익으로 재분류될 수 있는 항목으로 구분하여 표시하도록 개정되었습니다. 회사는 이를 소급하여 적용하였으며, 이로 인하여 회사의 총포괄손익에 미치는 영향은 없습니다.

- 기업회계기준서 제1019호 '종업원급여' 개정  
발생한 모든 보험수리적손익은 기타포괄손익으로 즉시 인식하도록 개정되었습니다. 또한 제도의 변경에 따라 발생한 모든 과거근무원가를 즉시 인식하며, 이자원가와 사외적립자산에 대한 기대수익을 별도로 산출하던 것을 순확정급여부채(자산)에 확정급여채무의 측정에 사용한 할인율 적용하여 계산한 순이자비용(수익)을 산출하는 것으로 변경하였습니다. 개정 기준서의 적용으로 인하여 재무제표에 미치는 유의적인 영향은 없습니다.

- 기준서 제1112호 '타기업에 대한 지분의 공시'  
종속기업과 관계기업, 공동기업 및 비연결구조화기업에 대한 공시사항을 규정하고 있습니다.

- 기업회계기준서 제1113호 '공정가치측정'  
공정가치를 명확히 정의하고, 공정가치의 측정을 위한 체계 및 공시사항을 단일의 기준서에서 규정하고 있습니다. 회사는 경과규정에 따라 동 제정 내용을 전진적으로 적용하였으며 이로 인하여 재무제표에 미치는 유의적인 영향은 없습니다.

### 3.1.2 회사가 적용하지 않은 제·개정 기준서 및 해석서

제정·공표되었으나 2013년 1월 1일 이후 시작하는 회계연도에 시행일이 도래하지 아니하였고, 회사가 조기 적용하지 아니한 제·개정 기준서 및 해석서는 다음과 같습니다.

- 기업회계기준서 제1032호 '금융상품:표시' 개정

기업회계기준서 제1032호 '금융상품:표시'의 개정에 따라 상계권리가 미래사건에 좌우되지 않고 모든 상황에서 법적으로 집행가능 해야한다는 사실과 결제 결과가 실질적으로 차액결제와 동일한 방식으로 금액을 결제 할 수 있는 경우 차액결제 기준을 충족할 것이라는 사실을 명확히 하였습니다. 동 개정내용은 2014년 1월 1일 이후 개시되는 회계연도부터 적용될 예정이며, 조기 적용이 허용됩니다. 회사는 상기의 개정기준서의 적용이 재무제표에 미치는 유의적인 영향은 없을 것으로 예상하고 있습니다.

### 3.2 회계정책

중간재무제표의 작성에 적용된 유의적 회계정책과 계산방법은 주식 2.1.1에서 설명하는 제 · 개정 기준서의 적용으로 인한 변경 및 아래 문단에서 설명하는 사항을 제외하고는 전기 재무제표 작성에 적용된 회계정책이나 계산방법과 동일합니다.

#### 3.2.1 법인세비용

중간기간의 법인세비용은 전체 회계연도에 대해서 예상되는 최선의 가중평균연간법인세율, 즉 추정평균연간유효법인세율을 중간기간의 세전손익에 적용하여 계산합니다.

#### 3.2.2 관계기업

관계기업 투자는 직접적인 지분투자에 근거하여 원가로 측정하고 있으며, 다만 한국채택국제회계기준으로의 전환일 시점에는 전환일 시점의 과거회계기준에 따른 장부금액을 간주원가로 사용하였습니다.

한편, 당분기 중 회사의 관계기업 투자 현황 및 장부금액에 대한 주요 변동은 없습니다.

### 4. 중요한 회계추정 및 가정

회사는 미래에 대하여 추정 및 가정을 하고 있습니다. 추정 및 가정은 지속적으로 평가되며, 과거 경험과 현재의 상황에서 합리적으로 예측가능한 미래의 사건과 같은 다른 요소들을 고려하여 이루어집니다. 이러한 회계추정은 실제 결과와 다를 수도 있습니다.

중간재무제표 작성시 사용된 중요한 회계추정 및 가정은 법인세비용을 결정하는데 사용된 추정의 방법을 제외하고는 전기 재무제표의 작성시 적용된 회계추정 및 가정과 동일합니다.



## IV. 감사인의 감사의견 등

### 1. 감사인(공인회계사)의 감사의견 등

#### 가. 감사인

제 06기 3분기	제 05기	제 04기
삼일회계법인	삼일회계법인	삼일회계법인

#### 나. 감사의견

사 업 연 도	감사의견	지적사항 등 요약
제 06기 3분기	-	중요성의 관점에서 공정하게 표시하지 않은 사항이 발견되지 않음
제 05기	적정	해당사항 없음
제 04기	적정	해당사항 없음

#### 다. 감사절차 및 감사의견에 관한 세부사항

- 첨부된 검토보고서를 참고 -

### 2. 최근 3사업연도의 외부감사인에게 지급한 보수 등에 관한 사항

#### 가. 감사용역계약 체결현황

(단위 :백만원 )

사업연도	감사인	내 용	보수	총소요시간
제 06기	삼일회계법인	1분기,반기, 3분기, 기말 재무제표감사, 재고실사, 세무조정	95	1,480
제 05기	삼일회계법인	1분기,반기, 3분기, 기말 재무제표감사, 재고실사, 세무조정	95	1,458
제 04기	삼일회계법인	1분기,반기, 3분기, 기말 재무제표감사, 재고실사, 세무조정	84	1,470

※ 제 06기 감사시간은 연간추정치 입니다.

#### 나. 외부감사인과의 비감사용역계약 체결현황

- 해당사항없음 -

### 3. 내부회계관리제도

당사의 감사위원회는 일상감사, 분반기감사 및 기말감사 등의 정기감사와 특별감사, 시재감사 등의 수시감사 등을 실시하는 등 내부감시제도를 운영하고 있습니다. 2012년회계연도중 감사위원회가 내부감시장치의 가동의 적정성에 대한 감사 결과 효과적으로 가동되고 있다고 평가하였고 2013년 1월 25일 이사회에 감사결과를 보고하였습니다.

## V. 이사의 경영진단 및 분석의견

분,반기 해당사항이 없습니다.

## VI. 이사회 등 회사의 기관 및 계열회사에 관한 사항

### 1. 이사회에 관한 사항

#### 가. 이사회 구성 개요

결산일 현재 당사의 이사회는 8명의 등기 상근이사, 3인의 사외이사 등 11인의 이사로 구성되어 있습니다. 또한 이사회 내에는 감사위원회 1개의 소위원회가 있습니다.

→ 각 이사의 주요 이력 및 업무분장은 제 8장 임원의 현황을 참조하시기 바랍니다.

#### 나. 주요의결현황

회차	개최일자	의안내용	가결여부	사외이사		
				김조일	곽철윤	하성해
1	2013.01.25	제 05기 내부회계 관리제도 운영현황보고 승인	가결	찬성	찬성	찬성
2	2013.02.07	제 05기 재무제표 승인	가결	찬성	찬성	찬성
3	2013.02.21	제 05기 정기주주총회 개최의 건	가결	찬성	찬성	찬성
4	2013.03.15	제 05기 재무제표 승인 확정 의 건	가결	찬성	찬성	찬성
5	2013.03.21	제 05기 영업보고서 작성 승인의 건	가결	찬성	찬성	찬성
6	2013.04.29	비유동자산(영흥철강 부지) 매입의 건	가결	찬성	찬성	찬성
7	2013.07.17	장상돈 대표이사 사임의 건	가결	찬성	찬성	찬성
8	2013.08.28	기채 및 은행여신에 관한 건	가결	찬성	찬성	찬성
9	2013.10.18	수입신용장 한도 재약정의 건	가결	찬성	찬성	찬성

#### 다. 이사회 내 위원회

당사는 상근이사 1명(정찬현), 사외이사 2명(김조일, 하성해) 등 총 3명으로 감사위원회를 운영하고 있습니다. 설치목적 및 권한사항으로는 회사의 회계와 업무의 감사, 영업에 관한 보고 요구, 회사의 업무와 재산상태의 조사 등이 있습니다.

#### 라. 이사의 선임

이사는 주주총회에서 선임하며, 주주총회에서 선임할 이사 후보자는 이사회에서 선정하며 주주총회에 제출할 의안으로 확정하고 있습니다. 이사의 선임과 관련하여 관련법규에 의거한 주주제안이 있는 경우, 이사회는 적법한 범위 내에서 이를 주주총회에 의안으로 제출하고 있습니다.

이러한 절차에 따라 선임된 이사는 다음과 같습니다.

구분	이사명	추천인	활동분야(담당업무)	회사와의 거래	최대주주와의 관계
사 내 이	장상돈	이사회	전사 경영전반 총괄	해당없음	지주회사(최대주주)의 이사
	김만열	이사회	전사 경영전반 총괄	"	해당없음
	장세홍	이사회	전사 경영전반 총괄	"	지주회사(최대주주)의 대표이사
	정찬현	이사회	재무부문 총괄	"	지주회사(최대주주)의 대표이사
	문종인	이사회	영업부문 총괄	"	지주회사(최대주주)의 이사

사	정철기	이사회	생산부문 총괄	"	해당없음
	이병제	이사회	기획,감사,인사부문 총괄	"	지주회사(최대주주)의 이사
	이수하	이사회	구매조달부문 총괄	"	해당없음
사 외 이 사	김조일	이사회	경영자문 및 감사위원장	"	"
	곽철윤	이사회	경영자문	"	"
	하성해	이사회	경영자문 및 감사위원	"	"

## 2. 감사제도에 관한 사항

### 가. 감사에 관한 사항

당사는 결산일 현재 상법에 따른 감사위원회를 설치하여 운영하고 있으며, 주주총회 결의로 선임된 감사위원회 위원은 사내이사 1명(정찬현)과 사외이사 2명(김조일-감사위원장, 하성해)입니다.

→ 감사의 인적사항에 대해서는 “임원의 현황”을 참조하시기 바랍니다

### 나. 감사위원회 위원의 독립성

당사는 관련법령 및 정관에 따라 위원회의 구성, 운영 및 권한·책임 등을 감사위원회 규정 에 정의하여 감사업무를 수행하고 있습니다.

감사위원회의 감사업무 수행은 회계감사를 위해서는 재무제표 등 회계관련서류 및 회계법인의 감사절차와 감사결과를 검토하고 필요한 경우에는 회계법인에 대하여 회계에 관한 장부와 관련서류에 대한 추가 검토를 요청하고 그 결과를 검토합니다. 그리고 감사위원회는 신뢰할 수 있는 회계정보의 작성 및 공시를 위하여 설치한 내부회계관리제도의 운영실태를 내부회계관리자로부터 보고 받고 이를 검토합니다. 또한 감사위원회는 업무감사를 위하여 이사회 및 기타 중요한 회의에 출석하고 필요할 경우에는 이사로부터 경영위원회의 심의내용과 영업에 관한 보고를 받고 중요한 업무에 관한 회사의 보고에 대해 추가검토 및 자료보완을 요청하는 등 적절한 방법을 사용하여 검토합니다.

### 다. 감사의 주요활동내역

회 차	개최일자	의안내용	가결여부	사외이사	
				김조일	하성해
1	2013.01.25	제 05기 내부회계관리제도 운영실태평가	가결	찬성	찬성
2	2013.03.14	제 05기 감사보고서 제출	가결	찬성	찬성
3	2013.03.15	제 05기 재무제표 이사회 승인 확정 동의의건	가결	찬성	찬성
4	2013.04.19	제 06기 1분기 재무제표 실사	가결	찬성	찬성
5	2013.07.19	제 06기 반기 재무제표 실사	가결	찬성	찬성
6	2013.10.18	제 06기 3분기기 재무제표 실사	가결	찬성	찬성

## 3. 주주의 의결권 행사에 관한 사항

**가. 주주의 의결권 행사에 관한 사항**

당사의 정관 제23조와 26조에 따라 의결권은 1주마다 1개이며 대리인으로 하여금 그의결권을 행사할 수 있습니다.

**나. 소수주주권의 행사여부**

- 해당사항 없음 -

**다. 경영권 경쟁**

- 해당사항 없음 -

## 4. 계열회사 등의 현황

### 가. 그룹사 세부계통도

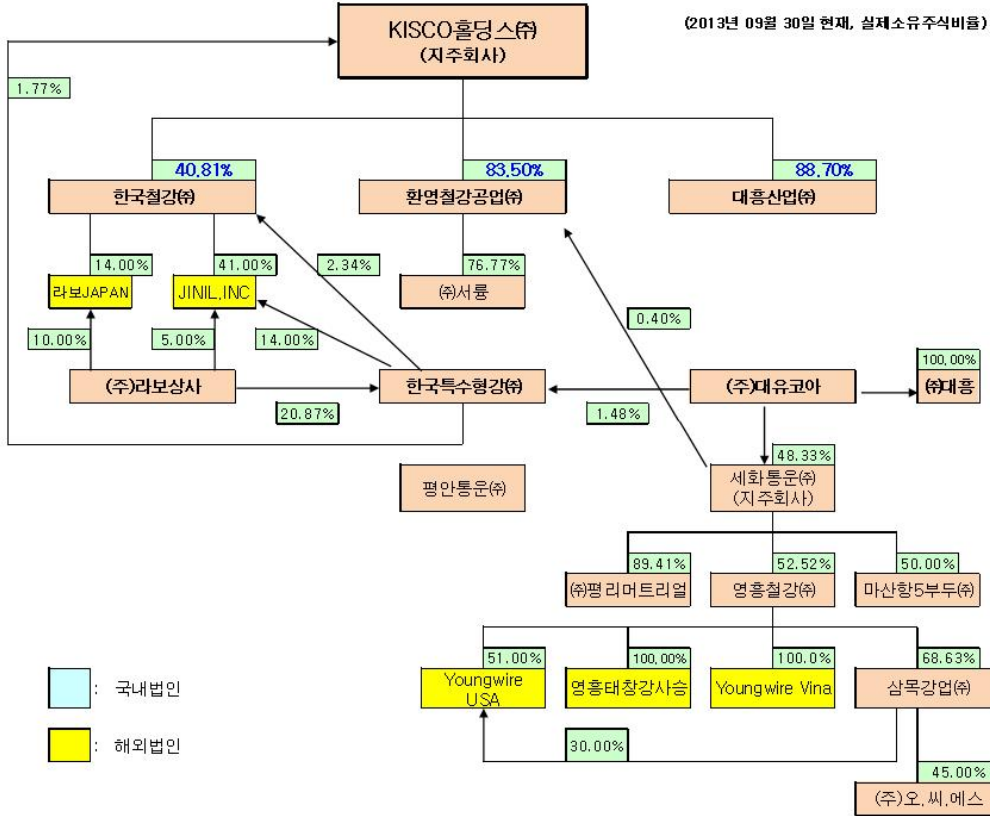

## 나. 타법인 출자현황

### 타법인출자 현황

(기준일 : 2013년 09월 30일 )

(단위 : 백만원, 주, %)

법인명	최초취득일자	출자목적	최초취득금액	기초잔액			증가(감소)			기말잔액			최근사업연도 재무현황	
				수량	지분율	장부가액	취득(처분)		평가손익	수량	지분율	장부가액	총자산	당기순손익
							수량	금액						
JINIL INT.	2001.08.31	경영참가	105	82,000	41.00	1,894	-	-	99	82,000	41.00	1,993	5,438	134
라보 JAPAN	2001.08.21	"	30	56	14.00	30	-	-	-	56	14.00	30	7,690	5
BS금융지주	1999.04.03	투자	6,064	1,291,323	0.67	17,045	-	-	3,681	1,291,323	0.67	20,726	3,403,623	80,435
교보생명보험(주)	2009.11.19	"	3,161	13,380	0.06	3,144	-	-	-524	13,380	0.06	2,620	69,956,305	572,259
합계				1,386,759	-	22,113	-	-	3,256	1,386,759	-	25,369	73,373,056	652,833

- ※ 출자비율 5% 미만 법인에 대해 기재 생략, 기초 또는 기말 현재 장부가액이 1억원을 초과하는 경우 포함.
- ※ 최근사업연도 재무현황은 2012년말 실적임.
- ※ 교보생명보험(주)의 결산월이 3월이므로 최근 사업연도 재무현황의 수치는 2013년 3월 결산 재무제표의 수치입니다.
- ※ 해외 관계기업 JINIL INT. 은 결산월이 6월이므로 최근 사업연도 재무현황의 수치는 2013년 6월 결산 재무제표의 수치입니다.



## VII. 주주에 관한 사항

### 1. 대주주 및 특수관계인의 주식소유현황

#### 1) 최대주주 및 특수관계인의 주식소유 현황

최대주주 및 특수관계인의 주식소유 현황

(기준일 : 2013년 09월 30일 )

(단위 : 주, %)

성 명	관 계	주식의 종류	소유주식수 및 지분율				비고
			기 초		기 말		
			주식수	지분율	주식수	지분율	
키스코홀딩스(주)	본인	보통주	3,758,785	40.81	3,758,785	40.81	-
장상돈	임원	보통주	1,080,578	11.73	1,080,578	11.73	-
장세현	계열사 임원	보통주	316,263	3.43	316,263	3.43	-
한국특수형강(주)	계열사	보통주	215,667	2.34	215,667	2.34	-
장인희	기타	보통주	65,076	0.71	65,076	0.71	-
장인영	기타	보통주	64,539	0.70	0	0	-
신금순	기타	보통주	16,792	0.18	16,792	0.18	-
김만열	임원	보통주	8,320	0.09	8,320	0.09	-
김종록	계열사 임원	보통주	36,901	0.40	36,901	0.40	-
이수하	임원	보통주	200	0.00	200	0.00	-
계		보통주	5,563,121	60.40	5,498,582	59.70	-
		기타	0	0	0	0	-

#### 2) 최대주주 개요등

최대주주인 키스코홀딩스(주)는 자회사의 주식을 취득하여 소유함으로써 자회사의 사업내용을 지배, 경영지도, 정리, 육성하는 지주사업을 주업종으로 영위하는 회사로서 현재 한국거래소 유가증권시장에 상장되어 있습니다.

##### 가. 사업의 개요

##### ㄱ. 회사의 현황

키스코홀딩스(주)는 1957년 설립되어 2008년 9월 1일부로 투자부문을 존속법인으로 하는 지주회사와 제조부문을 신설법인으로 하는 제조회사로 인적분할을 하였습니다. 키스코홀딩스(주)는 다른 회사의 주식을 소유함으로써 그 회사를 지배하는 것을 목적으로 하는 지주회사로, 현재는 종속기업인 환영철강공업(주), 대흥산업(주) 등이 있고 관계회사로 한국철강(주) 등이 있습니다. 지주회사의 영업수익은 배당금수익과 용역 수익(경영관리 용역 및 기타용역) 등으로 구성되어 있습니다.

##### ㄴ. 최대주주 및 특수관계인의 주식소유 현황

(기준일 : 2013년 09월 30일)	(단위 : 주, %)
-----------------------	-------------

성명	관계	주식의 종류	소유주식수 및 지분율				비고
			기초		기말		
			주식수	지분율	주식수	지분율	
장세홍	본인	보통주	1,272,784	34.44	1,272,784	34.44	대표이사
장상돈	친인척	보통주	327,341	8.86	327,341	8.86	-
장세현	친인척	보통주	95,805	2.59	95,805	2.59	-
장인희	친인척	보통주	19,713	0.53	19,713	0.53	-
장인영	친인척	보통주	19,550	0.53	19,550	0.53	-
신금순	친인척	보통주	5,087	0.14	5,087	0.14	-
김만열	계열사 임원	보통주	2,520	0.07	2,520	0.07	-
한국특수형강(주)	기타	보통주	65,332	1.77	65,332	1.77	-
김종록	임원	보통주	11,179	0.30	11,179	0.30	-
계		보통주	1,819,311	49.24	1,819,311	49.24	-
		기타	-	-	-	-	-

나. 등기임원현황

(기준일 : 2013년 09월 30일)

성명	출생년월	직위	등기임원 여부	상근 여부	담당 업무	주요경력	소유주식수		임기 만료일
							보통주	우선주	
장상돈	1937.10	회장	등기임원	상근	총괄	前 : 동국대 상경학과 졸업 前 : 동국제강(주) 입사 現 : 한국철강(주) 회장 키스코홀딩스(주) 회장	327,341	-	2014.03.21
장세홍	1966.10	사장	등기임원	상근	총괄	前 : 캘리포니아대 화학과졸업 前 : 일본와세다대학원 수료 前 : 한국특수형강(주) 이사 現 : 한국철강(주) 대표이사 사장 키스코홀딩스(주) 대표이 사	1,272,784	-	2014.03.21
정찬현	1946.03	부사장	등기임원	상근	총괄	前 : 부산상업고등학교졸업 前 : 동국제강(주) 입사 前 : 세화통운(주) 대표이사 現 : 한국철강(주) 부사장 키스코홀딩스(주) 대표이 사	-	-	2014.03.21
문종인	1953.05	전무	등기임원	상근	감사위원	前 : 경남대 경영학과졸업 前 : 한국철강(주) 상무이사 現 : 한국철강(주) 전무이사 키스코홀딩스(주) 전무 이사	-	-	2014.03.21
이병제	1959.07	상무	등기임원	상근	기획,감사, 인사부문 총괄	前 : 경남대 무역학과졸업 現 : 한국철강(주) 상무이사 키스코홀딩스(주) 상무이 사	-	-	2014.03.21
김종록	1959.01	사외이사	등기임원	비상근	감사위원장	前 : 중앙대 무역학과 졸업 現 : 인국철강(주) 대표이사 키스코홀딩스(주) 사외이 사	11,179	-	2014.03.21
이종창	1961.03	사외이사	등기임원	비상근	감사위원	前 : 한국외대 서반아어과 졸 업 前 : 자연제주 관리이사 現 : 세원S&L(주) 대표이사 키스코홀딩스(주) 사외이 사	-	-	2014.03.21

다. 재무현황

ㄱ. 요약연결재무정보

(기준일 : 2012년 12월 31일)		(단위 : 백만원)		
구분	제 57기	제 56기	제 55기	
[유동자산]	328,899	311,021	351,653	
· 현금 및 현금성자산	67,813	60,555	93,741	
· 기타금융자산	86,803	68,333	30,695	
· 매출채권및 기타채권	114,922	128,182	147,127	
· 기타유동자산	59,361	53,951	80,090	
[비유동자산]	460,784	468,711	559,206	
· 유형자산	171,704	182,198	305,910	
· 관계기업투자	277,856	275,081	240,694	
· 기타비유동자산	11,224	11,432	12,602	
자산총계	789,683	779,732	910,859	
[유동부채]	55,384	74,551	71,942	
[비유동부채]	21,224	22,448	48,324	
부채총계	76,608	96,999	120,266	
[지배기업 소유주지분]	646,788	620,052	650,115	
[자본금]	18,476	18,476	18,476	
[기타불입자본]	199,045	199,293	195,079	
[이익잉여금]	430,720	405,793	438,259	
[기타자본구성요소]	(1,453)	(3,510)	(1,699)	
[비지배지분]	66,286	62,681	140,478	
자본총계	713,075	682,733	790,593	
[매출액]	594,812	665,034	625,940	
[영업이익(손실)]	28,141	39,281	23,025	
[당기순이익(손실)]	35,287	(26,317)	32,766	
· 지배기업 소유주지분	30,354	(29,703)	27,152	
· 비지배지분	4,932	3,386	5,614	
[연결에 포함된 회사수]	4	5	7	

ㄴ. 요약별도재무정보

(기준일 : 2012년 12월 31일)		(단위 : 백만원)		
구분	제 57기	제 56기	제 55기	
[유동자산]	33,087	31,397	15,049	
· 현금 및 현금성자산	32,808	31,140	14,868	
· 매출채권등	279	257	181	

[비유동자산]	468,874	468,911	488,916
· 종속기업투자	230,014	230,014	271,726
· 관계기업투자	233,566	233,566	212,658
· 기타비유동자산	5,294	5,331	4,532
자산총계	501,961	500,308	503,965
[유동부채]	274	4,183	579
[비유동부채]	9,875	8,569	9,794
부채총계	10,149	12,752	10,373
[자본금]	18,476	18,476	18,476
[기타불입자본]	189,276	189,276	189,276
[이익잉여금]	284,060	279,804	285,840
자본총계	491,812	487,556	493,592
영업수익	11,631	12,189	13,067
영업이익(손실)	6,880	7,713	8,135
당기순이익(손실)	8,087	(3,311)	7,565

## 2. 최대주주 변동현황

### 최대주주 변동내역

(기준일 : 2013년 09월 30일 )

(단위 : 주, %)

변동일	최대주주명	소유주식수	지분율	비고
2010.03.25	키스코홀딩스(주)	5,449,681	59.17	특수관계자포함
2011.05.09	키스코홀딩스(주)	5,489,681	59.60	"
2011.08.10	키스코홀딩스(주)	5,505,121	59.77	"
2011.08.11	키스코홀딩스(주)	5,520,951	59.94	"
2011.08.12	키스코홀딩스(주)	5,545,531	60.21	"
2011.08.18	키스코홀딩스(주)	5,548,211	60.24	"
2011.08.19	키스코홀딩스(주)	5,558,621	60.35	"
2011.08.22	키스코홀딩스(주)	5,562,921	60.40	"
2012.07.04	키스코홀딩스(주)	5,563,121	60.40	"
2013.08.02	키스코홀딩스(주)	5,562,551	60.39	"
2013.08.07	키스코홀딩스(주)	5,561,431	60.38	"
2013.08.22	키스코홀딩스(주)	5,527,431	60.01	"
2013.09.09	키스코홀딩스(주)	5,498,582	59.70	"

### 3. 주식분포현황

#### 주식 소유현황

(기준일 : 2013년 09월 30일 )

(단위 : 주)

구분	주주명	소유주식수	지분율	비고
5% 이상 주주	한국자산관리공사	480,626	5.22%	-
	국민연금공단	462,450	5.02%	-
우리사주조합		-	-	-

※ 보고서 작성기준일 현재 최대주주및 특수관계인 제외 기준으로 당사 '주식등의 대량보유상황보고서' 공시 기준입니다.

### 4. 소액주주 현황

#### 소액주주현황

(기준일 : 2012년 12월 31일 )

(단위 : 주)

구분	주주		보유주식		비고
	주주수	비율	주식수	비율	
소액주주	3,860	99.71	2,580,964	28.02	-

※ 최근 주주명부폐쇄일인 2012년 12월 31일자 기준입니다.

## 5. 주식사무

정관상 신주인수권의 내용	<p>① 이 회사의 주주는 신주발행에 있어서 그가 소유한 주식수에 비례하여 신주의 배정을 받을 권리를 가진다.</p> <p>② 제1항의 규정에 불구하고 다음 각 호의 경우에는 주주외의 자에게 신주를 배정할 수 있다.</p> <ol style="list-style-type: none"> <li>1. 자본시장과 금융투자업에 관한 법률 제4조 및 제119조의 규정에 의하여 신주를 모집하거나 인수인에게 인수하게 하는 경우</li> <li>2. 발행주식총수의 100분의 50을 초과하지 않는 범위 내에서 자본 시장과 금융투자업에 관한 법률 제165조의6의 규정에 의하여 이 회사의 결의로 일반공모증자방식으로 신주를 발행하는 경우</li> <li>3. 자본시장과 금융투자업에 관한 법률 제165조의7의 규정에 의하여 우리사주조합원에게 신주를 우선배정하는 경우</li> <li>4. 상법 제340조의2 및 제542조의3의 규정에 의하여 주식매수선택권의 행사로 인하여 신주를 발행하는 경우</li> <li>5. 자본시장과 금융투자업에 관한 법률 제165조의16의 규정에 의하여 주식예탁증서(DR)발행에 따라 신주를 발행하는 경우</li> <li>6. 액면총액이 300억원을 초과하지 않는 범위 내에서 “경영상 필요로 외국의 합작법인에게” 신주를 발행하는 경우</li> </ol> <p>③ 제2항 각호의 어느 하나의 방식에 의해 신주를 발행할 경우에는 발행할 주식의 종류와 수 및 발행가격 등은 이사회 결의로 정한다.</p> <p>④ 회사가 독점규제 및 공정거래에 관한 법률상의 자회사의 주식을 추가로 취득하기 위하여 또는 다른 회사를 독점규제 및 공정거래에 관한 법률상의 자회사로 만들기 위하여 당해 회사의 주식을 취득할 필요가 있는 경우 및 기타 금전 이외의 재산을 취득할 필요가 있는 경우에는, 회사는 당해 주식 또는 기타 재산을 현물출자 받기 위하여 당해 주식 또는 기타 재산을 소유한 자에게 이사회 결의에 의하여 신주를 배정할 수 있다.</p> <p>⑤ 주주가 신주인수권을 포기 또는 상실하거나 신주배정에서 단주가 발생하는 경우에 그 처리방법은 이사회 결의로 정한다.</p>
결 산 일	12월 31일
주주명부 폐쇄기간	1월 1일부터 1월 15일까지      기 준 일      12월 31일
공 고 방 법	인터넷 홈페이지에 공고 (www.kisco.co.kr)
주 권 의 종 류	1,5,10,50,100,500,1000,10000(8종)
주식사무 대행기간	대리인의 명칭      (주)하나은행
	업무취급 장소      (주)하나은행 증권대행부
주주에 대한 특전	없      음



## 6. 주가 및 주식거래실적

(단위 : 원, 주)

종 류		04월	05월	06월	07월	08월	09월
보통주	최 고	28,400	27,950	26,950	27,000	27,000	28,600
	최 저	26,850	26,600	24,000	25,000	24,200	25,100
월간거래량		127,716	93,054	93,812	50,631	183,489	255,566

## VIII. 임원 및 직원 등에 관한 사항

### 1. 임원 및 직원의 현황

#### 가. 임원의 현황

##### 임원 현황

(기준일 : 2013년 09월 30일 )

(단위 : 주)

성명	출생년월	직위	등기임원 여부	상근 여부	담당 업무	주요경력	소유주식수		재직기간	임기 만료일
							보통주	우선주		
장상돈	1937.10	회장	등기임원	상근	총괄	前 : 동국대 상경학과 졸업 前 : 동국제강(주) 입사 現 : 키스코홀딩스(주) 회장 한국철강(주) 회장	1,080,578	-	28년 08월	2014.03.21
김만열	1942.01	부회장	등기임원	상근	총괄	前 : 영남대 정치과 졸업 前 : 동국제강(주) 입사 前 : 한국철강(주) 사장 現 : 한국철강(주) 대표이사 부회장	8,320	-	28년 04월	2014.03.21
장세홍	1966.10	사장	등기임원	상근	총괄	前 : 캘리포니아대 화학과 졸업 前 : 일본와세다대학원 수료 前 : 한국특수형강(주) 이사 現 : 키스코홀딩스(주) 대표이사 한국철강(주) 대표이사 사장	-	-	08년 10월	2014.03.21
조완제	1950.11	사장	미등기임원	상근	철강, 단조사업부 생산 및 영업 총괄	前 : 고려대 졸업 前 : 한국철강(주) 공장장 前 : 영흥철강(주) 대표이사 現 : 한국철강(주) 사장	-	-	05월	-
정찬현	1946.03	부사장	등기임원	상근	재정총괄	前 : 부산상업고등학교 졸업 前 : 동국제강(주) 입사 前 : 세화통운(주) 대표이사 現 : 키스코홀딩스(주) 대표이사 한국철강(주) 부사장	-	-	11년 06월	2014.03.21
문종인	1953.05	전무	등기임원	상근	영업총괄	前 : 경남대 경영학과 졸업 現 : 키스코홀딩스(주) 전무이사 한국철강(주) 전무이사	-	-	12년 08월	2014.03.21
정철기	1955.08	상무	등기임원	상근	생산총괄 (철강)	前 : 고려대 금속공학과 졸업 現 : 한국철강(주) 상무이사	-	-	07년 02월	2014.03.21
이병제	1959.07	상무	등기임원	상근	기획총괄	前 : 경남대 무역학과 졸업 現 : 키스코홀딩스(주) 상무이사 한국철강(주) 상무이사	-	-	06년 09월	2014.03.21
이수하	1961.01	상무	등기임원	상근	구매총괄	前 : 부산대 기계공학과 졸업 現 : 한국철강(주) 상무이사	200	-	06년 09월	2014.03.21
김조일	1944.11	사외 이사	등기임원	비상근	경영자문, 감사위원장	前 : 마산고 졸업 前 : 경남신문사 대표이사 現 : 한국철강(주) 사외이사	-	-	03년 07월	2014.03.21
곽철윤	1947.03	사외 이사	등기임원	비상근	경영자문	前 : 성강고 졸업 前 : 환영철강(주) 사외이사 現 : 한국철강(주) 사외이사	-	-	03년 07월	2014.03.21

하성해	1952.06	사외 이사	등기임원	비상근	경영자문, 감사위원	前 : 협성상고 졸업 前 : (주)한국스틸 대표이사 現 : 한국철강(주) 사외이사	-	-	03년 07월	2014.03.21
-----	---------	----------	------	-----	---------------	---	---	---	---------	------------

※ 2008년 9월 인적분할시 고용승계로 인하여 재직기간이 승계되어 있음.

※ 장상돈 회장은 2013년 7월 17일부로 대표이사 사임.

## 나. 직원의 현황

### 직원 현황

(기준일 : 2013년 09월 30일 )

(단위 : 백만원)

사업부문	성별	직원 수				평균 근속연수	연간급여 총액	1인평균 급여액	비고
		정규직	계약직	기 타	합 계				
철강	남	514	5	-	519	20.3	23,467	45	-
철강	녀	29	-	-	29	5.9	773	27	-
합 계		543	5	-	548	19.6	24,240	44	-

※ 등기임원(11명), 중도퇴사자는 제외.

※ 직원의 평균근속연수는 2008년9월 인적분할 후 고용승계 되어 있음

## 2. 임원의 보수 등

### 가. 이사·감사의 보수현황

#### (1) 주총승인금액

(단위 : 백만원)

구 분	인원수	주총승인금액	비고
등기이사	11	7,000	사외이사 3명포함

#### (2) 지급금액

(단위 : 백만원)

구 분	인원수	지급총액	1인당 평균 지 급액	주식매수선택권의 공정가치 총액	비고
등기이사	7	2,685	384	-	-
사외이사	1	9	9	-	-
감사위원회 위원 또 는 감사	3	203	68	-	-
계	11	2,897	263	-	-

※ 총 등기이사 11명중에는 사외이사 3명, 감사위원장 1명이 포함됨.

※ 사외이사 3명중 2명은 감사위원회 위원임.

**나. 주식매수선택권의 부여 및 행사현황**

- 해당사항 없음 -

**다. 임원배상책임보험 가입 현황**

결산일 현재 한국철강(주)는 키스코홀딩스(주)의 계열회사로 지주회사에서 임원배상책임보험을 가입하였으므로 키스코홀딩스(주) 검토보고서 참고바랍니다.

## IX. 이해관계자와의 거래내용

당사의 결산일 현재 주주(최대주주 등 제외)·임원·직원 및 기타 이해관계자와의 거래내용은 다음과 같습니다.

[기준일: 2013년 09월 30일]

(단위 : 백만원 )

구 분	매출 등	매입 등	채 권	채 무
1. 유의적인 영향력을 행사하는 기업				
KISCO홀딩스(주)	18	5,243	-	-
2. 관계회사				
JINIL INTERNATIONAL INC	-	21,111	-	-
3. 기 타				
환영철강공업(주)	28,588	-	-	58,442
영흥철강(주)	-	9,983	-	67
세화통운(주)	21	11,192	-	5,913
한국특수형강(주)	-	194	-	-
(주)대유코아	1,860	3,973	963	2,497
(주)라보JAPAN	1,086	22,406	333	-
(주)평리머트리얼	-	12,078	-	2,467
합 계	31,573	86,180	1,296	69,386

상기 거래 이외에 환영철강공업(주)로부터 매입하여 판매한 거래내역 88,763백만원이 있습니다.

## X. 그 밖에 투자자 보호를 위하여 필요한 사항

1. 당사는 결산일 현재 공시사항의 진행이 변경된 사항이 없습니다.

### 2. 주주총회의사록 요약

주총일자	안 건	결 의 내 용	비고
<b>제 04기</b> 주주총회 (12.03.23)	○ 주주총회 출석주식수 보고	발행주식 9,210,000주 중 의결권있는 주식 9,206,826주중 7,527,629주 참석, 단 4호 의안은 7,791,629주 참석	
	○ 감사보고		
	○ 영업보고		
	○ 부의안건 심의		
	* 1호의안 : 재무제표 승인의 건	제 4기 대차대조표(재무상태표), 손익계산서 및 이익잉여금처분계산서 승인	
	* 2호의안: 정관일부 변경의 건	법을 개정에 따른 정관변경	
	* 3호의안: 이사 선임의 건	장상돈, 김만열, 장세홍, 정찬현, 문종인, 정철기, 이병제, 이수하, 김조일(사외이사), 하성해(사외이사), 곽철윤(사외이사) 재선임	
* 4호의안: 감사위원 선임의 건	정찬현, 김조일, 하성해 재선임		
* 5호의안: 이사보수한도 승인의 건	이사보수한도 7,000백만원 승인		
<b>제 05기</b> 주주총회 (13.03.22)	○ 주주총회 출석주식수 보고	발행주식 9,210,000주 중 의결권있는 주식 9,206,826주중 6,846,064주 참석	
	○ 감사보고		
	○ 영업보고		
	○ 제5기 재무제표 및 이익배당 보고	사전공고된 의결사항중 제1호 의안은 상법 2제449조의 2 및 정관 제41조에 따른 보고사항으로 같음	
	○ 부의안건 심의		
* 2호의안: 이사보수한도 승인의 건	이사보수한도 7,000백만원 승인		

3. 결산일 현재 중요한 소송사건은 다음과 같습니다.

- 해당사항 없음 -

#### 4. 제재현황

(단위 : 천원)

일자	처벌내용	사유및 근거법령	과태료	재발방지 대책
2013.07.17	고용노동부-검찰합동 안전보건감독 - 산업안전보건법 위반	산업안전보건법 19조 1항, 31조 3항, 41조 7항, 41조5항, 43조 1항	3,672	산업안전보건법 이행철저, 관련 부서장 회의 실시하여 조치방안 수립
2013.02.22	산업안전보건법 위반 - 공정안전작업허가서 발급의무 위 반	산업안전보건법 제 49조의 2 제7항	1,920	안전작업허가서 규정준수교 육, 위험성평가실시
2012.07.12	대기환경보전법 위반 - 방지시설 부대기구류 고장방치	대기환경보전법 제59조	1,600	고장시설 수리 후 관리철저
2012.04.02	공정안전정기점검(노동부) - 안전작업허가서 발행시 산소농도 미측정	산업안전보건법 제49조의 2 제7항	80	안전작업허가서 발행시 산 소농도 측정

#### 5. 결산일 이후의 발생한 중요한 사항

- 해당사항 없음 -

#### 6. 견질 또는 담보용 어음, 수표현황

- 해당사항 없음 -

견질 또는 담보용 어음 · 수표 현황

(기준일 : 2013년 09월 30일)

(단위 : 원)

제 출 처	매 수	금 액	비 고
은행	-	-	-
금융기관(은행제외)	-	-	-
법인	-	-	-
기타(개인)	-	-	-

#### 7. 단기매매차익 미환수 현황

- 해당사항 없음

#### 8. 공모자금의 사용

- 해당사항 없음

## 9. 사모자금의 사용

- 해당사항 없음

## 10. 합병등 전후의 재무사항 비교표

- 해당사항 없음 -

## 11. 녹색경영 현황

당사는 「저탄소 녹색성장 기본법」 제42조제5항에 따른 관리업체에 해당되며 같은 법 제 44조에 따라 정부에 보고하여야 하는 온실가스 배출량 및 에너지 사용량에 관한 사항은 다음과 같습니다.

[기준일 : 2012년 12월 31일]

(단위:ton CO<sub>2</sub>\_eq/TJ)

사업장명	연간온실가스배출량 (ton CO <sub>2</sub> _eq)			연간 에너지사용량 (TJ)			
	직접배출	간접배출	총량	연료사용량	전기사용량	스팀사용량	총량
창원공장	213,132	379,182	592,313	940	7,807	0	8,747
증평공장	105	472	577	2	10	0	11
광주사무소	26	4	30	0	0	0	0
대구사무소	26	7	33	0	0	0	0
대전사무소	13	13	25	0	0	0	0
서울사무소	115	122	237	2	3	0	4
관리업체합계	213,417	379,800	593,215	945	7,820	0	8,762



## XI. 재무제표 등

### 1. 재무제표

#### 재무상태표

제 6 기 3분기말 2013.09.30 현재  
 제 5 기말 2012.12.31 현재  
 제 4 기말 2011.12.31 현재

(단위 : 원)

	제 6 기 3분기말	제 5 기말	제 4 기말
자산			
Ⅰ. 유동자산	431,624,944,042	460,604,367,248	503,714,730,886
(1) 현금및현금성자산 (주4)	43,962,368,625	79,683,117,304	56,596,124,887
(2) 금융기관예치금 (주4)	98,900,913,330	62,647,276,853	93,821,632,053
(3) 매출채권 (주4,14)	157,951,720,832	187,457,153,055	189,301,953,103
(4) 기타수취채권 (주4,14)	1,892,616,793	1,810,730,596	1,718,522,416
(5) 기타금융자산 (주4)	773,830,000	48,120,000	13,105,000
(6) 재고자산	126,461,431,045	128,162,060,860	153,898,968,524
(7) 기타자산	1,158,681,857	299,636,800	8,067,676,493
(8) 당기법인세자산	523,381,560	496,271,780	296,748,410
Ⅱ. 비유동자산	471,233,378,527	476,206,018,046	511,435,406,555
(1) 금융기관예치금 (주4)	8,476,141,234	8,209,641,234	12,624,641,234
(2) 기타수취채권 (주4)	755,697,332	770,697,332	764,362,332
(3) 기타금융자산 (주4)	23,407,156,550	21,023,646,000	21,189,531,550
(4) 유형자산 (주6)	429,297,802,698	443,092,458,126	474,059,180,960
(5) 투자부동산 (주6)	6,387,097,903		
(6) 무형자산	916,906,928	1,215,116,928	979,906,928
(7) 관계기업투자	1,992,575,882	1,894,458,426	1,817,783,551
자산총계	902,858,322,569	936,810,385,294	1,015,150,137,441
부채			
Ⅰ. 유동부채	194,936,261,090	229,638,716,231	324,967,234,512
(1) 매입채무 (주4,14)	167,240,102,085	165,933,645,261	210,009,924,469
(2) 기타지급채무 (주4,14)	25,759,330,158	30,964,339,319	44,073,533,438
(3) 차입금 (주4,7)		26,069,961,963	58,383,245,537
(4) 기타부채	1,936,828,847	6,670,769,688	12,500,531,068
Ⅱ. 비유동부채	28,938,891,120	26,351,538,372	16,162,387,640
(1) 종업원급여부채	2,746,833,240	2,563,118,866	2,674,770,471

(2)순확정급여부채 (주8)	18,942,036,430	16,893,735,052	10,543,319,569
(3)이연법인세부채	6,540,587,330	4,627,484,454	85,245,749
(4)기타지급채무 (주4)	709,434,120	2,267,200,000	2,859,051,851
부채총계	223,875,152,210	255,990,254,603	341,129,622,152
자본			
Ⅰ.납입자본	598,598,163,966	598,598,163,966	598,598,163,966
(1)자본금	46,050,000,000	46,050,000,000	46,050,000,000
(2)주식발행초과금	552,548,163,966	552,548,163,966	552,548,163,966
Ⅱ.이익잉여금	69,650,206,833	73,953,223,426	69,237,051,470
Ⅲ.기타포괄손익누계액	10,896,354,005	8,430,297,744	6,346,854,298
Ⅳ.기타자본구성요소	(161,554,445)	(161,554,445)	(161,554,445)
자본총계	678,983,170,359	680,820,130,691	674,020,515,289
자본과부채총계	902,858,322,569	936,810,385,294	1,015,150,137,441

손익계산서

제 6 기 3분기 2013.01.01 부터 2013.09.30 까지

제 5 기 3분기 2012.01.01 부터 2012.09.30 까지

제 5 기 2012.01.01 부터 2012.12.31 까지

제 4 기 2011.01.01 부터 2011.12.31 까지

(단위 : 원)

	제 6 기 3분기		제 5 기 3분기		제 5 기	제 4 기
	3개월	누적	3개월	누적		
I.매출액 (주14)	192,693,339,813	612,865,842,096	223,924,361,189	756,883,065,938	987,039,948,435	1,020,601,374,388
II.매출원가 (주14)	181,266,266,817	585,926,201,397	211,848,781,947	706,021,595,922	921,998,113,436	974,265,325,497
III.매출총이익	11,427,072,996	26,939,640,699	12,075,579,242	50,861,470,016	65,041,834,999	46,336,048,891
IV.판매비와관리비 (주10,14)	9,777,997,970	29,874,827,699	9,677,388,632	40,337,693,268	49,508,134,081	43,951,274,477
V.영업이익(손실)	1,649,075,026	(2,935,187,000)	2,398,190,610	10,523,776,748	15,533,700,918	2,384,774,414
VI.기타수익	1,361,773,349	6,095,153,683	3,297,544,013	16,673,520,123	19,311,364,189	3,616,796,391
VII.기타비용	451,924,224	1,551,881,891	675,007,820	17,712,827,137	18,756,363,172	48,716,526,739
VIII.지분법이익	(26,854,195)	92,727,415	(17,533,434)	97,621,485	92,737,984	
IX.금융수익	3,676,442,299	5,207,153,829	2,930,748,813	6,890,441,176	10,894,688,996	5,758,444,880
X.금융비용	907,974,739	1,707,290,683	785,396,355	2,962,303,066	3,089,698,052	5,533,880,660
XI.법인세비용차감전순이익(손실)	5,300,537,516	5,200,675,353	7,148,545,827	13,510,229,329	23,986,430,863	(42,490,391,714)
XII.법인세비용(수익) (주11)	1,240,526,267	1,217,548,546	1,570,305,772	2,968,555,953	5,501,094,045	(8,980,164,326)
XIII.당기순이익(손실)	4,060,011,249	3,983,126,807	5,578,240,055	10,541,673,376	18,485,336,818	(33,510,227,388)
XIV.지배지분순이익						(33,724,718,540)
XV.비지배지분순이익						214,491,152
XVI.주당순이익						
(1)기본주당이익(손실)	441	443	606	1,145	2,008	(3,640)
(2)지배기업지분에대한 주당이익(손실)						(3,663)

포괄손익계산서

제 6 기 3분기 2013.01.01 부터 2013.09.30 까지

제 5 기 3분기 2012.01.01 부터 2012.09.30 까지

제 5 기 2012.01.01 부터 2012.12.31 까지

제 4 기 2011.01.01 부터 2011.12.31 까지

(단위 : 원)

	제 6 기 3분기		제 5 기 3분기		제 5 기	제 4 기
	3개월	누적	3개월	누적		
I. 당기순이익(손실)	4,060,011,249	3,983,126,807	5,578,240,055	10,541,673,376	18,485,336,818	(33,510,227,388)
II. 기타포괄손익	1,503,448,381	2,466,056,261	(703,309,342)	973,994,250	(3,399,578,016)	(4,708,874,126)
(1)당기손익으로 재분류되지 않는 세후기타포괄손익					(5,483,021,462)	(747,668,065)
1.보험수리적손익					(5,483,021,462)	(747,668,065)
(2)당기손익으로 재분류되는 세후 기타포괄손익	1,503,448,381	2,466,056,261	(703,309,342)	973,994,250	2,083,443,446	(3,961,206,061)
1.매도가능금융자산평가손익	1,611,571,104	2,461,852,029	(654,700,761)	922,082,343	2,095,972,671	(3,532,593,402)
2.지분법자본변동	(108,122,723)	4,204,232	(48,608,581)	51,911,907	(12,529,225)	(109,881,732)
3.해외사업환산손익						(318,730,927)
III. 당기총포괄이익(손실)	5,563,459,630	6,449,183,068	4,874,930,713	11,515,667,626	15,085,758,802	(38,219,101,514)
IV. 지배주주지분에 귀속될 당기총포 괄이익(손실)						(38,182,238,430)
V. 비지배지분에 귀속될 당기총포괄 이익(손실)						(36,863,084)

자본변동표

제 6 기 3분기 2013.01.01 부터 2013.09.30 까지

제 5 기 3분기 2012.01.01 부터 2012.09.30 까지

제 5 기 2012.01.01 부터 2012.12.31 까지

제 4 기 2011.01.01 부터 2011.12.31 까지

(단위 : 원)

			자본						
			납입자본	이익잉여금	기타포괄손익누계액	기타자본구성요소	지배기업 소유주지 분합계	비지배자본	자본 합계
2011.01.01 ( I .기초자본)			598,598,163,966	111,995,581,475	10,056,706,123	(161,554,445)	720,488,897,119	2,209,336,108	722,698,233,227
II.자본의 변동	(1)포괄손익	1.당기순이익(손실)		(33,724,718,540)			(33,724,718,540)	214,491,152	(33,510,227,388)
	(2)매도가능금융자산평가손익				(3,532,593,402)		(3,532,593,402)		(3,532,593,402)
	(3)보험수리적손익			(747,668,065)			(747,668,065)		(747,668,065)
	(4)지분법자본변동				(109,881,732)		(109,881,732)		(109,881,732)
	(5)해외사업환산손익				(67,376,691)		(67,376,691)	(251,354,236)	(318,730,927)
	(6)연차배당 (주12)			(8,286,143,400)			(8,286,143,400)		(8,286,143,400)
	(7)지배력을 상실하는 종속기업에 대한 소 유자본 변동							(2,172,473,024)	(2,172,473,024)
2011.12.31 (III.기말자본)			598,598,163,966	69,237,051,470	6,346,854,298	(161,554,445)	674,020,515,269		674,020,515,269
2012.01.01 ( I .기초자본)			598,598,163,966	69,237,051,470	6,346,854,298	(161,554,445)			674,020,515,269
II.자본의 변동	(1)포괄손익	1.당기순이익(손실)		18,485,336,818					18,485,336,818
	(2)매도가능금융자산평가손익				2,095,972,671				2,095,972,671
	(3)보험수리적손익			(5,483,021,462)					(5,483,021,462)
	(4)지분법자본변동				(12,529,225)				(12,529,225)
	(5)해외사업환산손익								
	(6)연차배당 (주12)			(8,286,143,400)					(8,286,143,400)
	(7)지배력을 상실하는 종속기업에 대한 소 유자본 변동								
2012.12.31 (III.기말자본)			598,598,163,966	73,953,223,426	8,430,297,744	(161,554,445)			680,820,130,691
2012.01.01 ( I .기초자본)			598,598,163,966	69,237,051,470	6,346,854,298	(161,554,445)			674,020,515,269
II.자본의 변동	(1)포괄손익	1.당기순이익(손실)		10,541,673,376					10,541,673,376
	(2)매도가능금융자산평가손익				922,082,343				922,082,343
	(3)보험수리적손익								
	(4)지분법자본변동				51,911,907				51,911,907
	(5)해외사업환산손익								
	(6)연차배당 (주12)			(8,286,143,400)					(8,286,143,400)
	(7)지배력을 상실하는 종속기업에 대한 소 유자본 변동								
2012.09.30 (III.기말자본)			598,598,163,966	71,492,581,446	7,320,848,548	(161,554,445)			677,250,039,515
2013.01.01 ( I .기초자본)			598,598,163,966	73,953,223,426	8,430,297,744	(161,554,445)			680,820,130,691
II.자본의 변동	(1)포괄손익	1.당기순이익(손실)		3,983,126,807					3,983,126,807
	(2)매도가능금융자산평가손익				2,461,852,029				2,461,852,029
	(3)보험수리적손익								
	(4)지분법자본변동				4,204,232				4,204,232
	(5)해외사업환산손익								
	(6)연차배당 (주12)			(8,286,143,400)					(8,286,143,400)
	(7)지배력을 상실하는 종속기업에 대한 소 유자본 변동								
2013.09.30 (III.기말자본)			598,598,163,966	69,650,206,833	10,896,354,005	(161,554,445)			678,983,170,359

### 현금흐름표

제 6 기 3분기 2013.01.01 부터 2013.09.30 까지  
 제 5 기 3분기 2012.01.01 부터 2012.09.30 까지  
 제 5 기 2012.01.01 부터 2012.12.31 까지  
 제 4 기 2011.01.01 부터 2011.12.31 까지

(단위 : 원)

	제 6 기 3분기	제 5 기 3분기	제 5 기	제 4 기
I. 영업활동현금흐름	58,259,294,220	(833,393,936)	34,294,287,011	47,145,803,872
(1)영업으로부터 창출된 현금	54,760,299,317	(3,615,224,178)	30,668,148,849	48,780,821,556
(2)이자수취	3,903,807,624	3,640,054,925	4,818,474,375	3,212,251,092
(3)이자지급	(377,702,941)	(792,239,453)	(992,812,843)	(1,476,710,598)
(4)법인세부담액	(27,109,780)	(65,985,230)	(199,523,370)	(3,370,558,178)
II. 투자활동현금흐름	(59,624,341,797)	32,938,847,896	27,961,836,540	(118,166,035,530)
(1)단기금융상품의 감소	781,597,457,754	559,746,828,108	781,220,864,557	603,782,762,937
(2)단기대여금의 감소		56,260,000		185,487,100
(3)만기보유증권(유동)의 감소	47,000,000	570,000	13,105,000	53,870,000
(4)통화선도자산의 감소				262,510,967
(5)매도가능증권의 감소				
(6)토지의 처분				640,516,454
(7)건물의 처분	905,220	170,000,000	170,000,000	
(8)구축물의 처분	32,767,000			
(9)기계장치의 처분	1,172,229,700	1,039,048,749	1,021,248,749	
(10)차량운반구의 처분	4,800,000		66,545,455	800,000
(11)기타유형자산의 처분	3,760,000		100,000	1,363,636
(12)건설중인자산의 감소				13,000,000
(13)무형자산의 처분	293,000,000			685,454,546
(14)종속기업투자주식의 처분으로 인한 순현금흐름				49,595,846
(15)단기금융상품의 증가	(823,033,568,687)	(502,488,721,976)	(712,903,509,357)	(672,649,959,916)
(16)단기대여금의 증가		(56,260,000)		(176,867,900)
(17)통화선도자산의 증가				
(18)장기금융상품의 증가	(5,466,500,000)	(6,085,000,000)	(32,728,000,000)	(14,272,000,000)
(19)매도가능증권의 증가				
(20)만기보유증권(비유동)의 증가			(270,000)	(12,380,000)
(21)토지의 취득				(1,817,291,213)
(22)건물의 취득				(2,240,536,691)
(23)구축물의 취득	(37,607,736)	(194,172,400)		(566,797,366)
(24)기계장치의 취득	(606,274,500)	(3,339,965,018)	(5,283,446,570)	(16,262,736,710)
(25)차량운반구의 취득			(54,408,400)	(168,769,516)
(26)기타유형자산의 취득	(75,075,600)	(53,474,300)	(55,653,300)	(236,970,640)
(27)건설중인자산의 증가	(12,195,841,648)	(3,946,121,250)	(1,714,477,480)	(1,351,064,950)
(28)무형자산의 취득		(235,210,000)	(235,210,000)	
(29)미지급금의 감소	(1,361,393,300)	(11,674,934,017)	(1,024,357,104)	(14,086,022,114)
(30)통화선도부채의 감소			(530,695,010)	
III. 재무활동현금흐름	(34,356,105,363)	(4,129,936,094)	(39,164,739,938)	34,747,634,741
(1)단기차입금의 증가 (주7)		4,156,207,306		43,033,778,141

(2)단기차입금의 상환 (주7)	(26,069,961,963)		(30,878,596,538)	
(3)미지급금의 증가				
(4)배당금의 지급 (주12)	(8,286,143,400)	(8,286,143,400)	(8,286,143,400)	(8,286,143,400)
IV.현금및현금성자산의 환율변동	404,261	(9,873,854)	(4,391,196)	2,069,696
V.현금및현금성자산의 증가(감소)	(35,720,748,679)	27,965,644,012	23,086,992,417	(36,270,527,221)
VI.기초현금및현금성자산	79,683,117,304	56,596,124,887	56,596,124,887	92,866,652,108
VII.기말현금및현금성자산	43,962,368,625	84,561,768,899	79,683,117,304	56,596,124,887

※ 당사는 주식회사의외부감사에관한법률 제13조 1항 1호에서 규정하고 있는 국제회계기준위원회의 국제회계기준을 채택하여 정한 회계처리기준인 한국채택국제회계기준에 따라 재무제표를 작성하였습니다

※ 04기 해외 종속기업 JINIL INT.의 결산월은 6월이므로 6월 결산 재무제표를 사용하였습니다.

※ 04기 중 회사는 JINIL INT.에 대한 전체 투자지분 51%중 10%를 처분하면서 지배력을 상실하여 종속 기업에서 관계기업으로 분류변경 되었습니다.

## 2. 재무제표에 대한 주석

당기 재무제표에 대한 주석은 첨부된 2013년 09월 30일 현재 외부감사인의 검토보고서상의 재무제표에 대한 주석과 동일합니다.

### 3. 대손충당금 설정 현황

#### 가. 최근 사업연도의 계정과목별 대손충당금 설정내역

(단위 : 백만원, %)

구 분	계정과목	채권 총액	대손충당금	대손충당금 설정률(%)
제 06 기 3분기	매 출 채 권	159,532	(1,581)	0.99
	미 수 금	809	-	-
	선 급 금	7,970	(7,740)	97.11
	합 계	168,311	(9,321)	5.54
제 05 기	매 출 채 권	189,314	(1,857)	0.98
	미 수 금	324	-	-
	선 급 금	7,812	(7,750)	99.21
	합 계	197,450	(9,607)	4.87
제 04 기	매 출 채 권	190,752	(1,450)	0.76
	미 수 금	1	-	-
	선 급 금	7,807	-	-
	합 계	198,560	(1,450)	0.73

#### 나. 최근 사업연도의 대손충당금 변동현황

(단위 : 백만원)

구 분	제06기 3분기	제05기	제04기
1. 기초 대손충당금 잔액합계	9,607	1,450	3,588
2. 순대손처리액(①-②±③)	-	2	(289)
① 대손처리액(상각채권액)	-	-	312
② 상각채권회수액	-	(2)	(23)
③ 기타증감액	-	-	-
3. 대손상각비 계상(환입)액	(286)	8,155	(1,849)
4. 기말 대손충당금 잔액합계	9,321	9,607	1,450



**다. 매출채권관련 대손충당금 설정방침**

1) 매출채권 대손충당금 설정 기준

당사는 약정 회수기일로부터 연체된 채권에 대해서 연령 분석 및 경험률에 근거한 대손충당금을 설정하고 있습니다.

2) 대손충당금 설정방법

회사는 채무자의 부도 및 파산 등 회수가 불확실한 채권을 사고채권으로 분류합니다. 사고채권은 회생채권 및 기타 사고채권으로 구분되며 회생채권은 예상 변제금액을 고려하여 손상평가를 수행하고, 기타 사고채권은 담보의 종류 및 금액을 고려하여손상차손을 인식합니다.

**라. 당해 사업연도말 현재 경과기간별 매출채권 잔액현황**

1) 연체되었으나 손상되지 않은 매출채권 및 기타채권의 연령분석 내역

(단위 :백만원)

구 분	연체되지 않은 채권	연체월수 3개월 이하	연체월수 3개월 초과 6개월 이하	연체월수 6개월 초과	합 계
매출채권	109,074	46,905	34	-	156,013
기타채권	-	-	-	-	-
합 계	109,074	46,905	34	-	156,013

2) 손상된 매출채권 및 기타채권의 연령분석 내역

(단위 :백만원)

구 분	연체되지 않은 채권	연체월수 3개월 이하	연체월수 3개월 초과 6개월 이하	연체월수 6개월 초과	합 계
매출채권	-	-	-	3,519	3,519
기타채권	-	-	-	-	-
합 계	-	-	-	3,519	3,519

※기타수취채권 중 손상되거나 연체된 자산은 없으며, 보고일 현재 신용위험의 최대 노출 금액은 장부금액 전액입니다.

#### 4. 재고자산 현황 등

##### 가. 최근 3사업연도의 재고자산의 사업부문별 보유현황

(단위 :백만원 )

사업부문	계정과목	제 06기 3분기	제 05기	제 04기	비고
철강부문	제품	49,803	57,989	56,073	-
	(제품평가손실충당금)	(2,929)	(2,925)	(3,164)	-
	반제품	33,409	35,766	36,669	-
	(제품평가손실충당금)	(633)	(1,084)	(13)	-
	원재료	45,862	36,708	50,781	-
	(제품평가손실충당금)	-	-	-	-
	저장품	690	1,083	1,589	-
	소 계	126,202	127,537	141,935	-
에너지부문	제품	12,089	15,483	46,160	-
	(제품평가손실충당금)	(11,830)	(15,125)	(40,366)	-
	반제품	-	-	-	-
	(제품평가손실충당금)	-	-	-	-
	원재료	40	1,190	10,174	-
	(제품평가손실충당금)	(40)	(923)	(4,041)	-
	저장품	-	-	37	-
	소 계	259	625	11,964	-
합 계		126,461	128,162	153,899	-
총자산대비 재고자산 구성비율(%) [재고자산합계÷당기말자산총계×100]		14.01%	13.68%	15.16%	-
재고자산회전율(회수) [연환산매출원가÷{(기초재고+기말재고)÷2}]		6.14회	6.54회	7.07회	-

**나. 재고자산의 실사내역 등**

1) 실시일자

당사는 2012년 12월 31일 24시를 기준으로 2013년 1월 4일에 실사하였습니다.

회사의 재고자산은 계속기록법과 대차대조일 현재 실지재고조사에 의하여 그 수량이 파악되고, 개별법으로 평가하는 미착품(원재료)을 제외하고는 총평균법을 적용하여 산정한 취득원가(순실현가능가액이 취득원가보다 하락한 경우에는 순 실현가능가액)로 평가되고 있습니다.

2) 재고실사시 전문가의 참여 또는 감사인의 입회여부 등

삼일회계법인 소속 공인회계사의 입회하에 재고실사를 실시하였습니다.

**5. 채무증권 발행실적**

- 해당사항 없음 -

채무증권 발행실적

(기준일 : 2013년 09월 30일 )

(단위 : 원, %)

종류	발행방법	발행일자	권면 총액	이자율	평가등급 (평가기관)	만기일	상환 여부	주관회사
-	-	-	-	-	-	-	-	-
합 계	-	-	-	-	-	-	-	-

**6. 기업어음증권 미상환 잔액**

- 해당사항 없음 -

기업어음증권 미상환 잔액

(기준일 : 2013년 09월 30일 )

(단위 : 원)

잔여만기		10일 이하	10일초과 30일이하	30일초과 90일이하	90일초과 180일이하	180일초과 1년이하	1년초과 2년이하	2년초과 3년이하	3년 초과	합 계
미상환 잔액	공모	-	-	-	-	-	-	-	-	-
	사모	-	-	-	-	-	-	-	-	-
	합계	-	-	-	-	-	-	-	-	-

### 7. 전자단기사채 미상환 잔액

- 해당사항 없음 -

#### 전자단기사채 미상환 잔액

(기준일 : 2013년 09월 30일 )

(단위 : 원)

잔여만기		10일 이하	10일초과 30일이하	30일초과 90일이하	90일초과 180일이하	180일초과 1년이하	합 계	발행 한도	잔여 한도
미상환 잔액	공모	-	-	-	-	-	-	-	-
	사모	-	-	-	-	-	-	-	-
	합계	-	-	-	-	-	-	-	-

### 8. 회사채 미상환 잔액

- 해당사항 없음 -

#### 회사채 미상환 잔액

(기준일 : 2013년 09월 30일 )

(단위 : 원)

잔여만기		1년 이하	1년초과 2년이하	2년초과 3년이하	3년초과 4년이하	4년초과 5년이하	5년초과 10년이하	10년초과	합 계
미상환 잔액	공모	-	-	-	-	-	-	-	-
	사모	-	-	-	-	-	-	-	-
	합계	-	-	-	-	-	-	-	-

### 9. 신종자본증권 미상환 잔액

- 해당사항 없음 -

#### 신종자본증권 미상환 잔액

(기준일 : 2013년 09월 30일 )

(단위 : 원)

잔여만기		1년 이하	1년초과 5년이하	5년초과 10년이하	10년초과 15년이하	15년초과 20년이하	20년초과 30년이하	30년초과	합 계
미상환 잔액	공모	-	-	-	-	-	-	-	-
	사모	-	-	-	-	-	-	-	-
	합계	-	-	-	-	-	-	-	-

## 10. 조건부자본증권 미상환 잔액

- 해당사항 없음 -

### 조건부자본증권 미상환 잔액

(기준일 : 2013년 09월 30일 )

(단위 : 원)

잔여만기		1년 이하	1년초과 2년이하	2년초과 3년이하	3년초과 4년이하	4년초과 5년이하	5년초과 10년이하	10년초과 20년이하	20년초과 30년이하	30년초과	합 계
미상환 잔액	공모	-	-	-	-	-	-	-	-	-	-
	사모	-	-	-	-	-	-	-	-	-	-
	합계	-	-	-	-	-	-	-	-	-	-

## XII. 부속명세서

### 1. 공정가치평가 절차요약

당반기 중, 회사의 금융자산과 금융부채의 공정가치에 영향을 미치는 사업환경 및 경제적인 환경의 유의적인 변동은 없습니다.

#### 가. 금융상품 종류별 공정가치

금융상품의 종류별 장부금액 및 공정가치 세부내역(단위: 천원)

구 분	2013. 9. 30		2012. 12. 31	
	장 부 금 액	공 정 가 치	장 부 금 액	공 정 가 치
<b>금융자산</b>				
현금및현금성자산	43,962,369	43,962,369	79,683,117	79,683,117
금융기관예치금	107,377,055	107,377,055	70,856,918	70,856,918
기타금융자산(*1)	23,345,984	23,345,984	20,189,764	20,189,764
매출채권	157,951,721	157,951,721	187,457,153	187,457,153
기타수취채권	2,648,314	2,648,314	2,581,428	2,581,428
소 계	335,285,443	335,285,443	360,768,380	360,768,380
<b>금융부채</b>				
매입채무	167,240,102	167,240,102	165,933,645	165,933,645
차입금	-	-	26,069,962	26,069,962
기타지급채무	26,468,764	26,468,764	33,231,539	33,231,539
소 계	193,708,866	193,708,866	225,235,146	225,235,146

(\*1) 활성시장에서 공시되는 시장가격이 없는 지분상품 중 공정가치를 신뢰성 있게 측정할 수 없는 경우에는 원가로 측정하여 공정가치 공시에서 제외하였습니다.

나. 거래일 평가손익

보고기간종료일 현재 회사가 관측 가능한 시장자료에 기초하지 않은 투입변수를 이용하여 평가하는 금융상품은 없습니다.

다. 원가로 측정되는 금융상품

금융상품 중 원가로 측정된 내역(단위: 천원)

구 분	2013. 9. 30	2012. 12. 31
매도가능금융자산	33,402	33,402

상기 매도가능금융자산 중 SDC-Wonder Valley1. LLC는 법인 설립 후 투자절차가 진행중인 상황 등으로 공정가치를 평가할 수 있는 신뢰성 있는 자료를 입수할 수 없어 취득원가로 평가하여 왔으며, 전기에 손상차손 2,805,180천원을 인식하였습니다.

라. 공정가치 서열체계

공정가치로 측정되거나 공정가치가 공시되는 금융상품을 공정가치 서열체계에 따라 구분되며 정의된 수준들은 다음과 같습니다.

구 분	내 용
수준 1	동일한 자산이나 부채에 대한 활성시장의 (조정되지 않은) 공시가격
수준 2	직접적으로(예: 가격) 또는 간접적으로(예: 가격에서 도출되어) 관측가능한, 자산이나 부채에 대한 투입변수. 단, 수준 1에 포함된 공시가격은 제외함
수준 3	관측가능한 시장자료에 기초하지 않은, 자산이나 부채에 대한 투입변수 (관측가능하지 않은 투입변수)

공정가치로 측정되는 금융상품의 공정가치 서열체계 구분내역(단위: 천원)

구분	2013. 9. 30			
	수준 1	수준 2	수준 3	계
반복적인 공정가치 측정치				
매도가능금융자산				
- 지분증권	20,725,734	2,620,250	-	23,345,984

구분	2012. 12. 31			
	수준 1	수준 2	수준 3	계
반복적인 공정가치 측정치				
매도가능금융자산				
- 지분증권	17,045,464	3,144,300	-	20,189,764

마. 반복적인 공정가치 측정치의 서열체계 수준 간 이동

보고기간종료일 현재 회사의 각 공정가치 서열체계의 수준 간 이동내역은 없습니다.

바. 가치평가기법 및 투입변수

회사는 공정가치 서열체계에서 수준 2로 분류되는 반복적인 공정가치측정치에 대해서는 장외거래시장에서 보고기간종료일에 근접하여 거래된 사례가격들의 평균치로 가치를 평가하는 방법을 사용하고 있습니다.



## 【 전문가의 확인 】

### 1. 전문가의 확인

- 해당사항 없음 -

### 2. 전문가와의 이해관계

- 해당사항 없음 -