

목 차

반기 보고서	1
【대표이사 등의 확인】	2
I. 회사의 개요	3
1. 회사의 개요	3
2. 회사의 연혁	5
3. 자본금 변동사항	5
4. 주식의 총수 등	6
5. 정관에 관한 사항	7
II. 사업의 내용	9
1. 사업의 개요	9
2. 주요 제품 및 서비스	9
3. 원재료 및 생산설비	10
4. 매출 및 수주상황	13
5. 위험관리 및 파생거래	14
6. 주요계약 및 연구개발활동	18
7. 기타 참고사항	19
III. 재무에 관한 사항	23
1. 요약재무정보	23
2. 연결재무제표	24
3. 연결재무제표 주식	24
4. 재무제표	25
4-1. 재무상태표	25
4-2. 손익계산서	27
4-3. 포괄손익계산서	27
4-4. 자본변동표	28
4-5. 현금흐름표	29
5. 재무제표 주식	30
6. 배당에 관한 사항	54
7. 증권의 발행을 통한 자금조달에 관한 사항	55
7-1. 증권의 발행을 통한 자금조달 실적	55
7-2. 증권의 발행을 통해 조달된 자금의 사용실적	56
8. 기타 재무에 관한 사항	57
IV. 이사의 경영진단 및 분석의견	63
V. 회계감사인의 감사의견 등	64
1. 외부감사에 관한 사항	64
2. 내부통제에 관한 사항	66
VI. 이사회 등 회사의 기관에 관한 사항	67
1. 이사회에 관한 사항	67
2. 감사제도에 관한 사항	68
3. 주주총회 등에 관한 사항	72
VII. 주주에 관한 사항	76
VIII. 임원 및 직원 등에 관한 사항	79
1. 임원 및 직원 등의 현황	79
2. 임원의 보수 등	81
IX. 계열회사 등에 관한 사항	84

X. 대주주 등과의 거래내용	86
XI. 그 밖에 투자자 보호를 위하여 필요한 사항	89
1. 공시내용 진행 및 변경사항	89
2. 우발부채 등에 관한 사항.....	89
3. 제재 등과 관련된 사항	89
4. 작성기준일 이후 발생한 주요사항 등 기타사항	90
XII. 상세표	92
1. 연결대상 종속회사 현황(상세)	92
2. 계열회사 현황(상세)	92
3. 타법인출자 현황(상세).....	92
【 전문가의 확인 】	93
1. 전문가의 확인.....	93
2. 전문가와의 이해관계	93

반기보고서

(제 17 기)

사업연도 2024년 01월 01일 부터
2024년 06월 30일 까지

금융위원회

한국거래소 귀중

2024년 8월 14일

제출대상법인 유형 :

주권상장법인

면제사유발생 :

해당사항 없음

회 사 명 :

한국철강주식회사

대 표 이 사 :

문 종 인

본 점 소 재 지 :

경남 창원시 성산구 공단로 103번길 12

(전 화) 055)260-0500

(홈페이지)www.kisco.co.kr

작 성 책 임 자 :

(직 책) 회 계 팀 장 (성 명) 노 태 규

(전 화) 055)260-0520

【 대표이사 등의 확인 】

대표이사등의 확인 · 서명

확 인 서

우리는 당사의 대표이사 및 신고업무담당이사로서 이 공시서류의 기재내용에 대해 상당한 주의를 다하여 직접 확인·검토한 결과, 중요한 기재사항의 기재 또는 표시의 누락이나 허위의 기재 또는 표시가 없고, 이 공시서류에 표시된 기재 또는 표시사항을 이용하는 자의 중대한 오해를 유발하는 내용이 기재 또는 표시되지 아니하였음을 확인합니다.

또한, 당사는 「주식회사 등의 외부감사에 관한법률」 제8조의 규정에 따라 내부 회계관리제도를 마련하여 운영하고 있음을 확인합니다.

2024. 08. 14

【회사명】 한국철강주식회사

대표이사 【대표이사명】

문 종 인



신고업무담당이사 【이사명】

이 병 제



I. 회사의 개요

1. 회사의 개요

(1) 연결대상 종속회사 개황

1) 연결대상 종속회사 개황

(단위 : 사)

구분	연결대상회사수				주요 종속회사수
	기초	증가	감소	기말	
상장	-	-	-	-	-
비상장	-	-	-	-	-
합계	-	-	-	-	-

※상세 현황은 '상세표-1. 연결대상 종속회사 현황(상세)' 참조

※ 당사는 한국채택국제회계기준에 의한 연결대상이 없습니다.

2) 연결대상회사의 변동내용

구분	자회사	사유
신규 연결	-	-
연결 제외	-	-

(2) 회사의 법적, 상업적 명칭

당사의 명칭은 한국철강주식회사라고 표기하며, 영문으로는 KISCO라고 표기합니다.

(3) 설립일자 및 존속기간

당사는 구,한국철강(주)에서 인적분할되어 2008년 9월 1일 설립되었으며, 2008년 9월 29일부로 유가증권시장 상장을 승인받았습니다.

(4) 본사의 주소, 전화번호 및 홈페이지

- ① 주소 : 경남 창원시 성산구공단로 103번길 12
- ② 전화번호 : 055) 260 - 0500
- ③ 홈페이지 : <http://www.kisco.co.kr>

(5) 중소기업 해당여부

중소기업 등 해당 여부

중소기업 해당 여부	미해당
벤처기업 해당 여부	미해당
중견기업 해당 여부	해당

(6) 주요사업의 내용

회사의 주요 목적사업은 아래와 같으며 향후 추진계획에 있는 사업은 결산일 현재 해당사항이 없습니다.

목적 사업	비 고
1. 제강, 특수강, 압연 및 기타 1차 금속제품 제조가공 판매업 2. 산소 및 가스제조 판매업 3. 환경보전물품, 환경오염방지시설, 산업폐기물 처리시설, 오물종말처리시설의 설계, 제작, 감리 및 시공업 4. 선박해체업 5. 부동산 임대 및 매매업 6. 수출입업 및 동대행업 7. 장단기 금융업 및 전세업 8. 사업목적 범위내의 기술용역업 9. 건설업(토목,주택,건축공사업) 10. 택지조성 및 공급업 11. 건설자재 판매업 12. 주택공급업 13. 부가통신업 14. 인터넷 및 정보통신업 15. 전자상거래업 16. 에너지 관련사업 17. 트랜지스터 및 유사반도체 제조 및 판매업 18. 각 호에 부대되는 일체의 사업 및 투자	-

(7) 신용평가에 관한 사항

1) 최근 3년간 신용평가 내역

평가일	평가대상	신용등급	신용평가등급범위	평가회사
2024. 6. 28	기업신용평가	A+	AAA ~ D	한국평가데이터
2024. 4. 24	기업신용평가	A-	AAA ~ D	이크레더블
2023. 6. 30	기업신용평가	A+	AAA ~ D	한국평가데이터
2023. 4. 24	기업신용평가	A-	AAA ~ D	이크레더블
2022. 11. 22	기업신용평가	A+	AAA ~ D	한국평가데이터
2022. 4. 27	기업신용평가	A-	AAA ~ D	이크레더블

2) 등급의 의미

등급	등급의 정의
AAA	채무이행 능력이 최고 우량한 수준임.
AA	채무이행 능력이 매우 우량하나, AAA 보다는 다소 열위한 요소가 있음.
A	채무이행 능력이 우량하나, 상위등급에 비해 경기침체 및 환경변화의 영향을 받기 쉬움.
BBB	채무이행 능력이 양호하나, 장래경기침체 및 환경변화에 따라 채무이행 능력이 저하 될 가능성이 내포되어 있음.
BB	채무이행 능력에 문제가 없으나, 경제여건 및 시장환경 변화에 따라 그 안정성면에서는 투기적인 요소가 내포되어 있음.
B	채무이행 능력이 있으나, 장래의 경제 환경 악화시 채무불이행 가능성이 있어 그 안정성면에서 투기적임.
CCC	현재 시점에서 채무불이행이 발생할 가능성을 내포하고 있어 매우 투기적임.
CC	채무불이행이 발생할 가능성이 높음.
C	채무불이행이 발생할 가능성이 매우 높음.
D	현재 채무불이행 상태에 있음.

※상기 등급 중 AA등급부터 CCC등급까지는 등급 내 상대적 우열에 따라 + 또는 - 의 세부 등급이 부여됩니다.

(8) 회사의 주권상장(또는 등록·지정)여부 및 특례상장에 관한 사항

주권상장 (또는 등록·지정)현황	주권상장 (또는 등록·지정)일자	특례상장 유형
유가증권시장 상장	2008년 09월 29일	해당사항 없음

2. 회사의 연혁

기업공시서식 작성기준에 따라 반기보고서에는 본 항목을 기재하지 아니하였습니다.
(사업보고서에 기재 예정)

3. 자본금 변동사항

기업공시서식 작성기준에 따라 반기보고서에는 본 항목을 기재하지 아니하였습니다.
(사업보고서에 기재 예정)

4. 주식의 총수 등

(1) 주식의 총수 현황

(기준일 : 2024년 06월 30일)

(단위 : 주)

구 분	주식의 종류			비고
	보통주	우선주	합계	
I. 발행할 주식의 총수	150,000,000	-	150,000,000	-
II. 현재까지 발행한 주식의 총수	46,050,000	-	46,050,000	-
III. 현재까지 감소한 주식의 총수	3,600,000	-	3,600,000	-
1. 감자	-	-	-	-
	3,600,000	-	3,600,000	-
	-	-	-	-
	-	-	-	-
IV. 발행주식의 총수 (II-III)	42,450,000	-	42,450,000	-
V. 자기주식수	8,159,007	-	8,159,007	-
VI. 유통주식수 (IV-V)	34,290,993	-	34,290,993	-

(2) 자기주식 취득 및 처분 현황

(기준일 : 2024년 06월 30일)

(단위 : 주)

취득방법	주식의 종류	기초수량	변동 수량			기말수량	비고		
			취득(+)	처분(-)	소각(-)				
배당 가능 이익 범위 이내 취득	장내 직접 취득	보통주	15,870	-	-	-	15,870	-	
		우선주	-	-	-	-	-	-	
	장외 직접 취득	보통주	-	-	-	-	-	-	
		우선주	-	-	-	-	-	-	
	공개매수	보통주	-	-	-	-	-	-	
		우선주	-	-	-	-	-	-	
	소계(a)	보통주	15,870	-	-	-	15,870	-	
		우선주	-	-	-	-	-	-	
	신탁 계약에 의한 취득	수탁자 보유물량	보통주	-	4,533,529	-	-	4,533,529	-
			우선주	-	-	-	-	-	-
현물보유물량		보통주	3,609,608	-	-	-	3,609,608	-	
		우선주	-	-	-	-	-	-	

		소계(b)	보통주	3,609,608	4,533,529	-	-	8,143,137	-
			우선주	-	-	-	-	-	-
기타 취득(c)			보통주	-	-	-	-	-	-
			우선주	-	-	-	-	-	-
총 계(a+b+c)			보통주	3,625,478	4,533,529	-	-	8,159,007	-
			우선주	-	-	-	-	-	-

(3) 자기주식 신탁계약 체결·해지 이행현황

(기준일 : 2024년 06월 30일)

(단위 : 백만원, %, 회)

구 분	계약기간		계약금액 (A)	취득금액 (B)	이행률 (B/A)	매매방향 변경		결과 보고일
	시작일	종료일				횟수	일자	
신탁 체결	2024.03.19	2024.09.19	60,000	49,414	82.36	-	-	-

5. 정관에 관한 사항

(1) 정관 변경 이력

정관변경일	해당주총명	주요변경사항	변경이유
2020.03.27	제12기 정기주주총회	제13조(기준일) 제17조(소집시기)	상법 시행령 개정 취지에 따라 주주총회에서 권리를 행사할 수 있는 주주의 기준일을 이사회에서 정할 수 있도록 함
2021.03.26	제13기 정기주주총회	제8조의2 (종류주식의 수와 내용) 제10조의3 (주식매수선택권) 제10조의4 (동등배당) 제11조 (명의개서대리인) 제12조 (주주명부 작성 비치) 제14조의2 (전환사채의 발행) 제15조 (신주인수권부사채의 발행) 제19조 (소집통지 및 공고) 제31조 (이사의 임기) 제39조의2 (감사위원회의 구성) 제43조 (이익배당)	상법과 전자증권법에 따른 개정사항을 반영하고 이사 임기를 조정함

(2) 사업목적 현황

구 분	사업목적	사업영위 여부
1	제강, 특수강, 단조강, 강관, 압연 및 기타 1차금속 제품 제조가공 판매업	영위
2	산소 및 가스 제조 판매업	영위
3	환경보전물품, 환경오염방지시설, 산업폐기물 처리시설, 오물종말 처리시설의 설계, 제작, 감리 및 시공업	영위

4	선박해체업	미영위
5	부동산 임대 및 매매업	영위
6	수출·입업 및 동대행업	영위
7	장단기 금융업 및 전대업	미영위
8	사업목적 범위내의 기술용역업	미영위
9	건설업(토목, 주택, 건축공사업)	미영위
10	택지조성 및 공급업	미영위
11	건설자재판매업	영위
12	주택공급업	미영위
13	부가통신업	미영위
14	인터넷 및 정보통신업	미영위
15	전자상거래업	영위
16	에너지 관련 사업	영위
17	트랜지스터 및 유사반도체 제조 및 판매업	영위
18	각호에 부대되는 일체의 사업 및 투자	영위

II. 사업의 내용

1. 사업의 개요

당사는 120톤 전기로 및 압연설비를 통하여 철근을 생산하여 건설사, 유통상, 조달청등에 판매하는 단일의 영업부문으로 이루어져 있습니다. 국내 건설업 경기 악화와 원자재 가격변동이 심화되어 경영상 리스크가 증가함에 따라 당사는 변화된 경영환경을 면밀히 분석하여 대응하고 있으며, 철저한 원가절감과 미래 성장을 위한 노력을 지속적으로 하고 있습니다. 2024년 반기 당사의 매출은 313,390백만원으로 전년 반기 대비 172,062백만원(54.90%)감소하였으며, 주요 매출 제품은 철근으로 총 매출액의 94.78%를 차지하고 있습니다.

2. 주요 제품 및 서비스

(1) 회사는 건설업에 사용되는 철근을 생산, 판매하고 있으며 각 제품별 매출액 및 총 매출액에서 차지하는 비율은 다음과 같습니다.

(단위 :백만원)

부 문	매출유형	품 목	구체적용도	매출액	비율(%)
철강	제 품	철 근	건축구조용	297,032	94.78
	상 품	철 근	건축구조용	11,641	3.71
	기 타	산 소외	-	4,717	1.51
합계			-	313,390	100.00

(2) 주요 제품등의 가격변동

(단위 : 원/Ton)

부 문	품 목	제17기 반기	제16기	제15기
철강	철 근	864,591	976,626	1,054,755

(3) 산출기준 및 가격변동원인

부 문	품 목	내 용	
철강	철 근	산출기준	제품판매가격은 총매출액에서 총판매수량으로 나눈 가격(총평균가격)으로 계산 [제품판매가격 = 총매출액 / 총판매수량]
		가격변동원인	철근제품 시장 판매가격의 하락이 주요 원인

3. 원재료 및 생산설비

(1) 주요 원재료

당사는 전기로 제강의 주원료로 철스크랩을 사용하고 있습니다. 국내 철스크랩이 수입 철스크랩보다 큰비중을 차지하고 있으나 국내 철스크랩의 발생량이 수요에 미치지 못하여 매년 일정량을 수입에 의존하고 있습니다. 따라서 당사는 시황에 따라 국내 철스크랩과 수입 철스크랩의 비중을 조절하며 운영하고 있습니다. 국내 철스크랩의 경우 주로 태금정(주), (주)정우이앤알, (주)동인철강 등으로부터 구매하며, 수입 철스크랩의 경우 상사를 통해 일본, 미국등에서 구입하고 있습니다.

주원료인 철스크랩의 시황가격 변동성이 전기로 제강업체의 제품수익성에 위협요인으로 대두되고 있는 만큼 당사는 대형 철스크랩 공급업자를 고정거래선으로 확대함으로써 철스크랩의 장기적 안정조달을 위해 노력하고 있습니다.

(2) 주요 원재료등의 매입 현황

(단위 : 백만원, %)

부 문	매입유형	품 목	구체적용도	매입액	비율 (%)	주요 매입처
철 강	원재료	국내고철	철근 생산용	165,855	89.94	태금정(주), (주)동인철강, (주)정우이앤알 등
		수입고철	철근 생산용	840	0.46	METALCO, INCORPORATION 등
	부재료	SI-MN 外	철근 생산용	11,308	6.13	(주)디비메탈 등
	보조재료	전극봉 外	철근 생산용	6,396	3.47	(주)동국알앤에스 등
합 계				184,399	100.00	

※ 수입고철은 부대비용(하역비 등)이 포함된 금액임.

(3) 주요 원재료등의 가격변동

(단위 : 원/Ton)

부 문	품 목	구분	제17기 반기	제16기	제15기
철강	고철	국내	440,318	504,447	602,537
		수입	505,434	516,764	602,619

※ 수입고철은 부대비용(하역비 등)이 포함된 금액임.

(4) 산출기준 및 가격변동원인

부 문	품 목	내 용	
철강	고철, (국내,수입)	산출기준	원재료가격은 총매입액에서 총매입수량으로 나눈 가격으로 계산 [매입가 = 총매입액 / 총매입수량]
		가격변동원인	고철등 원재료의 가격변동은 국제 및 국내시세, 환율 변동이 주요 원 인

(5) 생산능력 및 생산능력의 산출근거

1) 생산능력

(단위 : Ton)

품 목	제17기 반기	제16기	제15기
철 근	531,052	1,079,923	1,064,411

※ 생산능력은 실제 가동 가능한 능력기준으로 작성하였습니다.

2) 생산능력의 산출근거

품 목	일생산능력(M/T)	가동일수(일)	가동월수(월)	당기생산능력(Ton)
철 근	3,205	27.62	6	531,052

산출기준 : 일생산능력(FULL가동시) × 평균가동가능일수 × 가동월수

(6) 생산실적 및 가동률

1) 생산실적

(단위 : Ton)

부 문	품 목	제17기 반기	제16기	제15기
철 강	철 근	334,000	902,507	997,495
	산소등	33,961	74,109	79,524
합 계		367,961	976,616	1,077,019

2) 당해 사업연도의 가동률

(단위 : Ton, %)

부 문	품 목	생산능력(Ton)	생산실적(Ton)	가동률 (%)
철 강	철 근	531,052	334,000	62.9%

※ 당사의 가동률은 생산능력 대비 생산실적으로 산출하였습니다.

(7) 당사는 국내에 총 2개 생산공장(창원, 증평)을 보유하고 있으며 당기의 변동내역은 다음과 같습니다.

(단위 : 백만원)

구 분 (창 원)	토 지	건 물	구 축 물	기계장치	차량운반구	기타의 유형자산	건설중인 자산	계
기초 순장부금액	121,453	47,846	5,180	62,239	1,960	2,094	1,884	242,656
취득/자본적지출	-	25	-	536	14	176	3,020	3,771
처 분	-	-	-	(35)	-	-	-	(35)
감 가 상 각 비	-	(1,549)	(352)	(3,375)	(171)	(515)	-	(5,962)
대 체 증 감	-	1,992	-	484	-	1,138	(3,574)	40
기말 순장부금액	121,453	48,314	4,828	59,849	1,803	2,893	1,330	240,470
취 득 원 가	121,453	103,223	22,291	374,917	5,372	12,302	1,330	640,888
기 말 감 가 상 각 누 계 액	-	(54,909)	(17,463)	(276,080)	(3,569)	(9,409)	-	(361,430)
손상차손누계액	-	-	-	(38,988)	-	-	-	(38,988)

구분 (증평)	토지	건물	건축물	기계장치	차량운반구	기타의 유형자산	건설중인 자산	계
기초순장부금액	14,138	204	-	410	-	209	-	14,961
감가상각비	-	(4)	-	(24)	-	-	-	(28)
기말순장부금액	14,138	200	-	386	-	209	-	14,933
취득원가	14,138	705	754	19,120	27	412	-	35,156
기말감가 상각누계액	-	(185)	(197)	(9,800)	(17)	(134)	-	(10,333)
손상차손누계액	-	(320)	(557)	(8,934)	(10)	(69)	-	(9,890)

4. 매출 및 수주상황

(1) 매출실적

(단위 : 백만원)

부문	매출 유형	품목	제17기 반기	제16기	제15기	
철강	제품	철근	수출	551	800	-
			내수	296,481	866,724	1,042,381
			소계	297,032	867,524	1,042,381
	상품	철근	수출	-	-	-
			내수	11,641	27,911	15,549
			소계	11,641	27,911	15,549
	기타	산소 외	수출	-	-	-
			내수	4,717	9,661	6,247
			소계	4,717	9,661	6,247
합계			수출	551	800	-
			내수	312,839	904,296	1,064,177
			합계	313,390	905,096	1,064,177

(2) 지역부문별 매출실적

(단위 :백만원)

구 분	제17기 반기	제16기	제15기
국내매출액	312,839	904,296	1,064,177
적도기니	551	800	-
계	313,390	905,096	1,064,177

(3) 판매방법 및 조건

당사는 주문 및 계획생산에 의해 국내외 유통상, 실수요자에게 판매를 하고 있으며 결제는 내수의 경우 현금 및 어음으로 이루어지며, 수출의 경우에는 신용장 (L/C) 및 현금으로 이루어 집니다.

(4) 판매전략

당사는 품질, 원가, 서비스 개선을 통한 고객만족강화를 판매전략으로 삼고 다양한 판로를 개척하기 위해 노력하고 있습니다. 또한 비가격 부문 경쟁력 강화를 통해 기존거래처와 전략적 파트너십을 더욱 발전시켜 나갈 것이며, 신규거래처 발굴을 통한 거래처 다변화등으로 매출을 증대 시킬 계획입니다.

(5) 주요매출처

당사의 주요 매출처는 (주)태영건설, (주)대우건설, 에이치엘디앤아이한라(주)이며 각매출처의 비율은 매출액 대비 각각 9.19%, 5.29%, 4.56%입니다. 주요매출처는 내수 및 내수로컬 매출액 중 큰 부분을 차지하는 거래처를 표시하였습니다.

5. 위험관리 및 파생거래

(1) 재무위험관리요소

회사는 여러 활동으로 인하여 시장위험(환위험, 현금흐름이자율위험 및 가격위험), 신용위험 및 유동성위험과 같은 다양한 금융위험에 노출되어 있습니다. 회사의 전반적인 위험관리정책은 금융시장의 예측불가능성에 초점을 맞추고 있으며 재무성과에 잠재적으로 불리할 수 있는 효과를 최소화하는 데 중점을 두고 있습니다. 위험관리는 이사회에서 승인한 정책에 따라 회사의 재무부서의 주관으로 이루어지고 있습니다. 재무부서는 영업부서들과 긴밀한 협조하에 재무위험을 식별하고 평가하고 관리합니다.

1) 시장위험

① 외환위험

회사의 외환위험은 주로 인식된 자산과 부채의 환율변동과 관련하여 발생하고 있으며, 외환위험은 미래예상거래 및 인식된 자산·부채가 기능통화 외의 통화로 표시될 때 발생하고 있습니다. 회사는 외환규정에 의해서 환율변동위험을 관리하고 있습니다. 환율관리의 기본전략은 환율 영향으로 인한 손익 변동성을 축소하는 것입니다.

당반기말과 전기말 현재 기능통화 이외의 외화로 표시된 자산 및 부채의 원화환산기준액

(단위: 천원)

구 분	당 반 기 말		전 기	
	자 산	부 채	자 산	부 채
USD	-	163,861	-	264,447
JPY	2,440,423	-	-	317,925
EUR	-	392,586	-	-

당반기말과 전기말 현재 다른 모든 변수가 일정하고 각 외화에 대한 기능통화의 환율이 10%변동 시 환율변동이 세후 이익 및 자본에 미치는 영향

(단위 : 천원)

구 분		세후 이익에 대한 영향		자본에 대한 영향	
		당 반 기	전 기	당 반 기	전 기
USD	상승시	(12,601)	(20,336)	(12,601)	(20,336)
	하락시	12,601	20,336	12,601	20,336
JPY	상승시	187,669	(24,448)	187,669	(24,448)
	하락시	(187,669)	24,448	(187,669)	24,448
EUR	상승시	(30,190)	-	(30,190)	-
	하락시	30,190	-	30,190	-

② 이자율위험

회사의 이자율 위험은 미래 시장이자율 변동에 따라 예금 또는 차입금 등에서 발생하는 이자 수익 및 이자비용이 변동될 위험으로서 이는 주로 변동금리부 조건의 차입금과 예금에서 발생하고 있습니다. 회사의 이자율관리의 목표는 이자율 변동으로 인한 불확실성을 최소화하면서 순이자 이익 증가 및 손실 감소를 추구함으로써 주주의 이익을 극대화하는 데 있습니다. 이를 위한 이자율 관리는 차입구조 개선을 통한 전사적인 이자비용 관리활동, 장/단기 차입구조 개선, 고정 대 변동이자 차입조건의 적정비율 유지, 주간·월간 단위의 국내외 금리동향 모니터링 실시 및 대응방안 수립 등을 통해 선제적으로 이자율위험을 관리하고 있습니다.

당반기말과 전기말 현재 회사는 이자율 위험에 노출된 변동금리부 조건의 차입금이 없습니다.

2) 신용위험

① 위험관리

신용위험은 보유하고 있는 수취채권 및 확정계약을 포함한 거래처에 대한 신용위험뿐만 아니라 현금및현금성자산, 은행 및 금융기관예치금으로부터 발생하고 있습니다. 은행 및 금융기관의 경우, 독립적인 신용등급기관으로부터의 신용등급이 최소 A이상인 경우에 한하여 거래를 하고 있습니다. 일반거래처의 경우 고객의 재무상태, 과거 경험 등 기타 요소들을 고려하여 신용을 평가하게 됩니다. 고객의 경우 외부 신용등급을 확인할 수 있는 경우 동 정보를 사용하고 그 외의 경우에는 내부적으로 고객의 재무상태와 과거 경험 등을 근거로 신용등급을 평가합니다. 고객별 한도는 내부 및 외부 신용등급에 따라 이사회가 정한 한도를 적용합니다. 경영진은 이러한 고객별 한도의 준수 여부를 정기적으로 검토합니다. 회사의 신용위험은 개별 고객, 산업, 지역 등에 대한 유의적인 집중은 없습니다. 회사가 보유하는 채무상품은 모두 낮은 신용위험의 상품에 해당합니다. 이러한 채무상품들에 대해서는 신용등급을 모니터링하여 신용위험의 하락을 평가하고 있습니다.

외부신용등급 또는 거래상대방의 부도율에 대한 역사적 정보를 참조하여 연체 및 손상되지

많은 매출채권의 신용건전성 측정 내역

(단위: 천원)

매 출 채 권	당 반 기 말	전 기 말
Group 1(국가 등 공공기관에 대한 채권)	4,450	-
Group 2(담보거래처에 대한 채권)	54,785,806	65,176,182
Group 3(특수관계자에 대한 채권)	2,413,316	1,274,951
Group 4(기타 채권)	27,557,395	32,284,137
연체 및 손상되지 않은 매출채권 합계	84,760,967	98,735,270

② 신용보강

일부 매출채권에 대해서는 거래상대방이 계약을 불이행하는 경우 이행을 요구할 수 있는 담보 또는 보증서 등의 신용보강을 제공받고 있습니다.

(2) 유동성위험

회사의 재무팀은 미사용 차입금한도를 적정수준으로 유지하고 영업 자금 수요를 충족시킬 수 있도록 유동성에 대한 예측을 항시 모니터링하여 차입금 한도나 약정을 위반하는 일이 없도록 하고 있습니다. 유동성에 대한 예측 시에는 회사의 자금조달 계획, 약정 준수, 회사 내부의 목표재무비율 및 통화에 대한 제한과 같은 외부 법규나 법률 요구사항이 있는 경우 그러한 요구사항을 고려하고 있습니다.

당반기말과 전기말 현재 회사의 유동성 위험 분석내역

(단위: 천원)

당 반 기 말	3개월미만	3개월~6개월	6개월~1년	1년~2년	2년초과	합계
매입채무	38,238,715	928,684	-	-	-	39,167,399
기타지급채무	15,257,774	69,005	-	314,310	104,421	15,745,510
기타금융부채	19,699	19,699	31,734	49,124	23,433	143,689

(단위: 천원)

전 기 말	3개월미만	3개월~6개월	6개월~1년	1년~2년	2년초과	합계
매입채무	37,949,460	969,471	-	-	-	38,918,931
기타지급채무	21,695,302	282,855	-	-	392,139	22,370,296
기타금융부채	16,410	14,550	29,100	38,154	16,971	115,185

당반기말과 전기말 현재 유동성위험과 관련된 금액은 이자지급액을 포함하고, 상계약정의 효과는 포함하지 않았습니다. 회사는 이 현금흐름이 유의적으로 더 이른 기간에 발생하거나, 유의적으로 다른 금액일 것으로 기대하지 않습니다.

(3) 자본위험관리

회사의 자본관리 목적은 계속기업으로서 주주 및 이해당사자들에게 이익을 지속적으로 제공할 수 있는 능력을 보호하고 자본비용을 절감하기 위해 최적 자본구조를 유지하는 것입니다. 자본구조를 유지 또는 조정하기 위하여 회사는 주주에게 지급되는 배당을 조정하고, 주주들에게 자본을 반환하며, 부채감소를 위한 신주 발행 및 자산 매각 등을 실시하고 있습니다.

회사는 산업내의 다른 기업과 일관되게 자본조달비율에 기초하여 자본을 관리하고 있습니다. 자본조달비율은 순부채를 총자본으로 나누어 산출하고 있습니다. 순부채는 총차입금에서 현금및현금성자산을 차감한 금액이며 총자본은 재무상태표의 '자본'에 순부채를 가산한 금액입니다.

당반기말과 전기말 현재 자본조달비율의 산정내역

(단위: 천원)

구 분	당 반 기 말	전 기 말
총차입금	-	-
차감: 현금및현금성자산	(26,384,250)	(30,447,455)
순부채(*)	(26,384,250)	(30,447,455)
총자본	798,781,034	851,747,533

(*) 순부채는 (-)의 금액이므로 자본조달비율을 산정하지 않습니다.

(4) 파생거래

당사는 환율 및 상품가격 변동에 따른 위험 등 위험 회피 목적으로 파생상품 계약을 체결할 수 있습니다. 파생상품은 계약에 따라 발생된 권리와 의무를 공정가액으로 평가하여 자산과 부채로 계상하고, 동 계약으로부터 발생한 손익은 발생시점에 당기손익으로 인식하고 있습니다. 파생상품의 공정가액은 거래은행에서 제공한 평가내역을 이용하고 있습니다.

당반기 중 파생상품 거래 내역은 없습니다.

6. 주요계약 및 연구개발활동

(1) 경영상의 주요계약

당사는 현재 경영상 특별한 주요 계약사항은 없습니다.

(2) 연구개발활동

1) 연구개발 담당조직

팀 명	수행업무	세부내용
연구팀	제품기획	신기술 시장조사, 신제품 분석
	제품개발	기술자료, 샘플제작 및 성능확인, 제품표준화, 개발효과 분석
		신모델 개발, 공정 개선

	인증	제품 사전 시험 및 인증, 제품별 신뢰성 시험 및 표준화
	기술지원	사내 교육지원, 기술자료 분석
고철검수팀 제강팀	기술개발	전기로 제강공정 디지털화를 통한 고효율 조업기술 개발
		탄소중립산업핵심기술개발
	인증	제품별 신뢰성 시험 및 표준화

2) 연구개발 비용
회사의 최근 3년간 연구개발 비용은 다음과 같습니다.

(단위 : 백만원)

과 목	제17기 반기	제16기	제15기	비 고
연구개발비용 계	213	199	192	-
(정부보조금)	(176)	(187)	(184)	
연구개발비 / 매출액 비율 [연구개발비용계÷당기매출액×100]	0.068	0.022	0.018	-

※ 비율은 정부보조금(국고보조금)을 차감하기 전의 연구개발비용 지출총액을 기준으로 산정하였습니다.

3) 연구개발실적(지적재산권 보유내역)

순번	내용	출원번호	출원일	등록번호	등록일
1	집적형 박막 광기전력 소자 및 그의 제조 방법	10-2010-0083178	10.08.26	제 10-1060239	11.07.28
2	집적형 박막 태양전지 및 그의 제조방법	10-2009-0045804	09.05.26	제 10-1028971	11.04.06
3	집적형 박막 태양전지 및 그의 제조방법	201010183207.9	10.05.26	ZL 201010183207.9	12.10.12
4	광기전력 장치 및 그 제조 방법	12/851823	10.08.13	0-8802969	12.10.12
5	집적형 박막 광기전력 소자 및 그의 제조 방법	2011-183497	10.08.17	0-5396444	12.10.12
6	광기전력 장치 및 그 제조 방법	2010-177858	10.08.06	0-5220069	13.03.15
7	압연에 의한 이형철근제조방법	10-2021-0032335	21.03.11	10-2313889	21.10.12
8	철근 입출고 자동화 시스템	10-2021-0032332	21.03.11	10-2321654	21.10.29
9	제강 고철 대차 시스템	10-2022-0099580	22.08.09	10-2477877	22.12.12
10	제강용 턴디쉬 스프레시 커버 작동장치	10-2022-0099579	22.08.09	10-2482230	22.12.23
11	압연 스탠드 초크 갭 조절장치	10-2022-0099575	22.08.09	10-2493383	23.01.25
12	전기로 천정 승강 급수 쉬벨 조인트 동작방법	10-2022-0099576	22.08.09	10-2496761	23.02.02
13	래들모래투입장치	10-2022-0099574	22.08.09	10-2515827	23.03.27

7. 기타 참고사항

(1) 업계의 현황

1) 산업의 특성

철강산업은 자동차, 건설, 조선 및 방위산업을 비롯한 전산업의 기초소재를 공급하는 국가 기간산업으로 국가경제발전의 중추적, 전략적 장치산업입니다.

철강산업은 과거 한국경제성장의 중추적인 역할을 수행하며 놀라운 성장을 이룩해왔습니다. 하지만 이제는 수요정점기를 지나 저성장세로 들어섰으며, 중국 철강산업이라는 강력한 변수를 포함하여 세계 철강산업의 환경도 더욱 경쟁적으로 변할 전망입니다. 이러한 환경에 직면한 한국 철강산업이 안정적으로 발전하기 위해서는 기술력 향상 및 다양한 성장전략이 필요합니다.

2) 산업의 성장성

철강산업의 성장은 자동차, 조선, 건설, 가전, 기계 등 주요 수요 산업의 성장과 밀접한 관계를 갖고 있으며, 최근 글로벌 경기침체로 철강산업의 성장은 단기적으로 둔화될 것으로 보입니다. 하지만 장기적으로 글로벌 경기침체 극복을 위한 노력과 국내 산업의 성장세를 기반으로 철강산업은 꾸준히 성장할 것으로 기대됩니다.

또한, 수요산업의 고도화에 발맞추어 고급강, 고기능성 금속 소재의 수요는 더욱 빠른 속도로 증가될 것으로 예상되며 이에 따라 생산 및 조업기술에 비해 상대적으로 열위였던 고급강 생산 및 공급체제가 점차 확대될 것으로 예상됩니다.

3) 경기변동의 특성

전기로 제강업은 주로 국내외 건설경기 경기에 따라 영향을 받으며 최근 건설공법 발달로 계절적 변동이 불분명해지고 있습니다.

장기적 성장 사이클로 보면 사회간접자본확충 및 주거환경개선이 대거 이뤄지는 성장 초기 및 중기에 호황을 누리다가 점차 안정세에 접어드는 특징을 가집니다.

그러나 최근 수년간 경기사이클의 주기적 특성이 불분명해지고 연중 일정한 수요가 형성됨에 따라 상대적으로 건설경기 및 정부의 부동산, 건설 정책의 기초에 의한 영향이 확대되고 있습니다.

4) 경쟁요소

① 기술경쟁력 : 보통강의 경우 일반강의 조업기술은 선진국 수준과 대등하나 제품의 기술향상 및 고부가가치화를 위한 기술은 선진국에 비해 비교적 열위에 있습니다. 특수강의 경우 생산기술은 저급강의 경우 대등한 수준인 반면 고급강의 경우는 제강, 정련기술이 열세에 있습니다.

② 가격경쟁력 : 철근과 형강 등 조강류는 일본의 고가전략으로 일본에 비해서는 상대적으로 가격경쟁력이 우위를 점하고 있으나 미국과 EU에 비해서는 고철가격 등으로 열위에 있습니다. 또한 최근 중국의 철강설비 급증으로 인한 공급과잉이 세계적인 철강가격을 주도하고 있으며 국내 가격경쟁력을 더욱 위협하고 있습니다.

5) 자원조달상의 특성

전기로 제강업체의 주요원료는 철스크랩이며, 우리나라의 경우 철스크랩 발생량이 충분치 못해 일정부분 수입 철스크랩 사용이 필수적이며 세계 철스크랩 시장에 큰 영향을 받습니다. 최근과 같이 가격변동성이 높은 시장환경에서는 무엇보다도 가격경쟁력이 있는 양질의 철스크랩을 안정적으로 확보하는 것이 무엇보다도 중요합니다.

(2) 회사의 현황

1) 영업개황

최근 세계경제는 러시아와 우크라이나 전쟁의 장기화와 더불어 이스라엘-하마스 전쟁이 발

발하며 원유 급등 가능성이 지속적으로 야기되었습니다. 또한 미국과 중국의 갈등으로 각종 공급망 질서의 혼란이 심화되었습니다. 아울러 국내 경제도 지속적인 전기료 인상에 따른 원가 부담 증가, 건설경기 악화로 인해 건설 수주 착공이 급감되어 철근 수요가 급격히 감소하게 되는 등 어려운 경영 여건이 지속되었습니다.

이에 당사는 이러한 어려움을 타개하고 적극적으로 대처해 나가기 위해 내부적으로는 원가 절감 및 저가 원재료의 확보, 외부적으로는 판매처 다각화 및 신규수요창출, 저가 수입철강재 대응 등으로 다각도의 수익창출을 위해 노력하고 있습니다.

2) 시장점유율 (단위 : %)

구 분	제17기 반기	제16기	제15기
철 근	8.7	9.7	10.2

※ 위 자료는 내수시장점유율이며, 스틸데일리 및 스틸in 자료를 인용하여 작성하였습니다.

※ 기타 제품은 시장점유율이 미미하여 반영하지 않았습니다.

3) 시장의 특성

당사는 본사인 창원공장에서 철근을 주요 품목으로 생산, 판매하고 있으며, 주요 영업지역은 부산, 경남, 경인지역으로 창원영업팀과 서울영업팀, 광주영업소 및 전주, 순천, 목포, 울산, 대구, 대전, 광주, 진주, 영주, 청주, 세종, 시흥, 서울, 제주, 동대구, 이천, 천안, 익산하치장을 통해 판매를 하고 있으며, 철근 수요자는 유통상과 관급 및 건설업체입니다.

4) 조직도

(2024.06.30 기준)

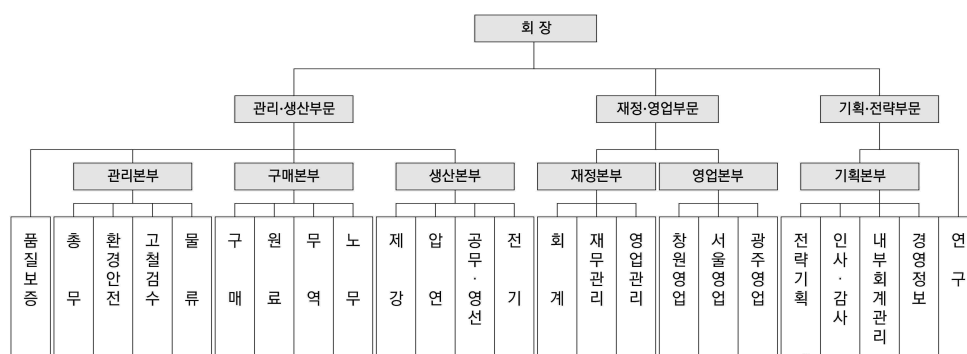

(3) 사업부문별 요약정보

회사는 철근 제조·판매를 주요사업으로 하는 단일의 영업부문으로 이루어져 있습니다.

(4) 환경관련 규제사항 등

회사는 제품생산과정에서 발생하는 오염물질의 배출을 최소화하기 위하여 대기 오염방지시설, 수질오염방지시설, 폐기물보관시설과 같은 환경오염방지 시설을 설치하여운영함으로써

주변 환경에 대한 영향을 최소화 하도록 하고 있습니다.

이러한 사업장의 환경관리는 관련 부처, 지방자치단체의 관리감독을 받고 있으며, 국제 환경 안전보건경영시스템 인증 (ISO14001, ISO45001, KOSHA-MS)을 취득하여 법규준수 및 자율관리 체제를 강화하고 있습니다.

주요한 관련 법률은 다음과 같습니다.

환경오염물질 배출 규제 : 대기환경보전법, 물환경보전법, 폐기물관리법, 대기관리권역의 대기환경개선에 관한 특별법, 환경오염시설의 통합관리에 관한 법률 등

온실가스 배출 관리 : 온실가스 배출권의 할당 및 거래에 관한 법률, 저탄소 녹색성장기본법 등

기타 사업장환경관리법 : 화학물질관리법, 위험물안전관리법, 악취방지법, 토양환경보전법 등

당사는 「저탄소 녹색성장 기본법 제42조」 및 「온실가스 에너지 관리업체의 지정 및 관리 등에 관한 지침」(환경부 고시 2010-109호)에 따른 관리업체로 지정되어 온실가스 배출 감량을 위해 노력하고 있습니다.

회사의 2023년 온실가스 배출량 및 에너지 사용량은 아래와 같습니다.

사업장명	연간 온실가스배출량 (tCO ₂ -eq)			연간 에너지사용량 (TJ)			
	직접배출	간접배출	총량	연료사용량	전기사용량	스팀사용량	총량
	(Scope1)	(Scope2)					
한국철강	99,434	274,608	374,042	976	5,738	-	6,714

III. 재무에 관한 사항

1. 요약재무정보

(1) 요약재무정보

(단위 : 백만원)

구 분	제17기 반기	제16기	제15기
	2024년 6월말	2023년 12월말	2022년 12월말
[유동자산]	614,676	687,547	650,225
· 현금및현금성자산	26,384	30,447	20,613
· 단기금융상품	368,394	364,745	339,932
· 매출채권	86,640	101,741	120,450
· 기타금융자산	58,023	112,106	84,429
· 재고자산	72,755	75,703	67,682
· 기타	2,480	2,805	17,119
[비유동자산]	283,332	284,917	298,324
· 장기금융상품	1,240	1,214	11
· 기타금융자산	13,731	10,782	9,970
· 유형자산	255,404	257,617	262,105
· 투자부동산	8,020	8,133	6,053
· 관계기업투자	-	-	4,658
· 기타	4,937	7,171	15,527
자산총계	898,008	972,464	948,549
[유동부채]	61,603	84,316	129,584
[비유동부채]	37,625	36,401	20,437
부채총계	99,228	120,717	150,021
[자본금]	46,050	46,050	46,050
[주식발행초과금]	552,548	552,548	552,548
[이익잉여금]	280,375	285,637	232,696
[기타포괄손익누계액]	1,045	(664)	(942)
[기타자본구성요소]	(81,238)	(31,824)	(31,824)
자본총계	798,780	851,747	798,528
종속·관계·공동기업 투자주식의 평가방법	-	-	지분법
	(2024.1.1~ 2024.6.30)	(2023.1.1~ 2023.12.31)	(2022.1.1~ 2022.12.31)
매출액	313,390	905,096	1,064,177
영업이익	1,662	86,552	121,498

당기순이익(손실)	10,268	68,180	87,395
기본주당순이익 (원)	271	1,756	2,251

※ 한국채택국제회계기준(K-IFRS)에 따라 작성되었습니다.

2. 연결재무제표

당사는 한국채택국제회계기준에 의한 연결대상이 없어 연결재무제표를 작성하지 않습니다.

3. 연결재무제표 주석

당사는 한국채택국제회계기준에 의한 연결대상이 없어 연결재무제표를 작성하지 않습니다.

4. 재무제표

4-1. 재무상태표

재무상태표

제 17 기 반기말 2024.06.30 현재

제 16 기말 2023.12.31 현재

(단위 : 원)

	제 17 기 반기말	제 16 기말
자산		
Ⅰ. 유동자산	614,675,803,196	687,547,285,696
(1) 현금및현금성자산	26,384,250,484	30,447,455,269
(2) 단기금융상품	368,393,613,761	364,744,634,262
(3) 매출채권	86,640,302,747	101,740,842,776
(4) 기타수취채권	2,268,017,740	2,544,862,248
(5) 기타금융자산	58,022,759,155	112,106,403,215
(6) 재고자산	72,754,593,850	75,702,842,950
(7) 기타유동자산	212,265,459	260,244,976
Ⅱ. 비유동자산	283,332,636,840	284,917,039,188
(1) 장기금융상품	1,239,701,812	1,213,867,468
(2) 기타수취채권	450,590,000	450,710,000
(3) 기타금융자산	13,730,768,539	10,782,147,420
(4) 유형자산	255,403,681,450	257,617,102,224
(5) 투자부동산	8,020,444,462	8,132,754,245
(6) 무형자산	362,836,928	362,836,928
(7) 기타비유동자산	143,689,169	115,185,075
(8) 순확정급여자산	3,980,924,480	6,242,435,828
자산총계	898,008,440,036	972,464,324,884
부채		
Ⅰ. 유동부채	61,602,767,384	84,315,666,918
(1) 매입채무	39,167,398,606	38,918,930,819
(2) 기타지급채무	15,326,779,070	21,978,157,268
(3) 당기법인세부채	2,523,366,612	16,761,524,160
(4) 기타금융부채	71,132,732	60,059,618
(5) 기타 유동부채	4,514,090,364	6,596,995,053
Ⅱ. 비유동부채	37,624,638,697	36,401,125,362
(1) 기타지급채무	418,730,792	392,139,287
(2) 이연법인세부채	7,968,185,611	7,928,064,671
(3) 기타금융부채	72,556,437	55,125,457
(4) 총당부채	27,204,150,623	26,081,264,369
(5) 기타 비유동 부채	1,961,015,234	1,944,531,578

부채총계	99,227,406,081	120,716,792,280
자본		
Ⅰ.자본금	46,050,000,000	46,050,000,000
Ⅱ.주식발행초과금	552,548,163,966	552,548,163,966
Ⅲ.이익잉여금(결손금)	280,375,264,372	285,637,373,544
Ⅳ.기타포괄손익누계액	1,045,409,538	(664,237,635)
Ⅴ.기타자본구성요소	(81,237,803,921)	(31,823,767,271)
자본총계	798,781,033,955	851,747,532,604
자본과부채총계	898,008,440,036	972,464,324,884

4-2. 손익계산서

손익계산서

제 17 기 반기 2024.01.01 부터 2024.06.30 까지

제 16 기 반기 2023.01.01 부터 2023.06.30 까지

(단위 : 원)

	제 17 기 반기		제 16 기 반기	
	3개월	누적	3개월	누적
I.매출액	165,389,431,846	313,390,070,043	252,467,230,468	485,452,448,666
II.매출원가	155,992,018,449	294,648,936,818	209,479,506,973	415,202,445,729
III.매출총이익	9,397,413,397	18,741,133,225	42,987,723,495	70,250,002,937
IV.판매비와관리비	8,789,756,168	17,078,893,319	9,914,770,173	20,212,672,656
V.영업이익	607,657,229	1,662,239,906	33,072,953,322	50,037,330,281
VI.기타수익	1,296,055,532	3,417,403,135	2,849,964,435	9,989,758,731
VII.기타비용	624,607,839	1,214,416,610	488,009,933	21,160,433,545
VIII.금융수익	4,546,261,434	9,910,109,069	4,398,230,490	9,855,166,238
IX.금융비용	61,811,385	61,811,385		
X.법인세비용차감전순이익(손실)	5,763,554,971	13,713,524,115	39,833,138,314	48,721,821,705
XI.법인세비용(수익)	1,514,732,925	3,445,824,487	9,075,152,855	10,967,324,760
XII.당기순이익(손실)	4,248,822,046	10,267,699,628	30,757,985,459	37,754,496,945
XIII.주당손익				
(1)기본주당손익 (단위 : 원)	115	271	792	972

4-3. 포괄손익계산서

포괄손익계산서

제 17 기 반기 2024.01.01 부터 2024.06.30 까지

제 16 기 반기 2023.01.01 부터 2023.06.30 까지

(단위 : 원)

	제 17 기 반기		제 16 기 반기	
	3개월	누적	3개월	누적
I.당기순이익(손실)	4,248,822,046	10,267,699,628	30,757,985,459	37,754,496,945
II.기타포괄손익	925,945,223	1,709,647,173	842,644,600	323,779,389
(1)후속적으로 당기손익으로 재분류되는 항목				(346,652,945)
1.지분법자본변동				(346,652,945)
(2)후속적으로 당기손익으로 재분류되지 않는 항목	925,945,223	1,709,647,173	842,644,600	670,432,334
1.기타포괄손익-공정가치측정금융자산평가손익	925,945,223	1,709,647,173	842,644,600	670,432,334
III.총포괄손익	5,174,767,269	11,977,346,801	31,600,630,059	38,078,276,334

4-4. 자본변동표

자본변동표

제 17 기 반기 2024.01.01 부터 2024.06.30 까지

제 16 기 반기 2023.01.01 부터 2023.06.30 까지

(단위 : 원)

	자본					
	자본금	주식발행초과금	이익잉여금	기타포괄손익누계액	기타자본구성요소	자본 합계
2023.01.01 (Ⅰ.기초자본)	46,050,000,000	552,548,163,966	232,696,208,469	(942,239,684)	(31,823,767,271)	798,528,365,480
Ⅱ.당기순이익(손실)			37,754,496,945			37,754,496,945
Ⅲ.기타포괄손익-공정가치측정금융자산 평가손익				670,432,334		670,432,334
Ⅳ.지분법자본변동				(346,652,945)		(346,652,945)
Ⅴ.연차배당			(11,647,356,600)			(11,647,356,600)
Ⅵ.자기주식취득						
2023.06.30 (Ⅶ.기말자본)	46,050,000,000	552,548,163,966	258,803,348,814	(618,460,295)	(31,823,767,271)	824,959,285,214
2024.01.01 (Ⅰ.기초자본)	46,050,000,000	552,548,163,966	285,637,373,544	(664,237,635)	(31,823,767,271)	851,747,532,604
Ⅱ.당기순이익(손실)			10,267,699,628			10,267,699,628
Ⅲ.기타포괄손익-공정가치측정금융자산 평가손익				1,709,647,173		1,709,647,173
Ⅳ.지분법자본변동						
Ⅴ.연차배당			(15,529,808,800)			(15,529,808,800)
Ⅵ.자기주식취득					(49,414,036,650)	(49,414,036,650)
2024.06.30 (Ⅶ.기말자본)	46,050,000,000	552,548,163,966	280,375,264,372	1,045,409,538	(81,237,803,921)	798,781,033,955

4-5. 현금흐름표

현금흐름표

제 17 기 반기 2024.01.01 부터 2024.06.30 까지

제 16 기 반기 2023.01.01 부터 2023.06.30 까지

(단위 : 원)

	제 17 기 반기	제 16 기 반기
I. 영업활동으로 인한 현금흐름	12,940,487,244	3,527,481,282
(1) 영업으로부터 창출된 현금	21,603,758,861	11,714,886,479
(2) 이자수취	8,964,708,133	10,113,922,058
(3) 배당금수취	529,442,430	840,526,875
(4) 법인세납부	(18,157,422,180)	(19,141,854,130)
II. 투자활동으로 인한 현금흐름	46,095,856,029	2,202,533,780
(1) 단기대여금의 감소	6,030,000	4,280,000
(2) 당기손익-공정가치측정금융자산의 순감소	55,340,434,538	24,045,810,578
(3) 기타단기금융상품의 순감소	6,351,020,501	
(4) 유형자산의 처분	24,491,391	1,579,815,807
(5) 매각예정자산의 처분		6,383,885,000
(6) 관계기업투자주식의 처분		4,539,832,386
(7) 단기대여금의 증가	(6,030,000)	(4,280,000)
(8) 예금상품의 증가	(10,000,000,000)	
(9) 기타단기금융상품의 순증가		(31,353,770,139)
(10) 장기금융상품의 증가	(25,834,344)	(1,007,014,352)
(11) 기타포괄손익-공정가치측정금융자산의 취득	(725,412,831)	
(12) 유형자산의 취득	(4,868,843,226)	(1,679,425,500)
(13) 무형자산의 취득		(306,600,000)
III. 재무활동으로 인한 현금흐름	(63,041,411,150)	(11,685,328,443)
(1) 단기차입금의 차입		7,394,025,693
(2) 단기차입금의 상환		(7,394,025,693)
(3) 배당금의 지급	(15,528,372,670)	(11,646,279,350)
(4) 자기주식의 취득	(47,479,753,470)	
(5) 리스부채의 상환	(33,285,010)	(39,049,093)
IV. 현금및현금성자산의 환율변동효과	(58,136,908)	
V. 현금및현금성자산의 증가(감소)	(4,063,204,785)	(5,955,313,381)
VI. 기초현금및현금성자산	30,447,455,269	20,612,664,619
VII. 기말현금및현금성자산	26,384,250,484	14,657,351,238

5. 재무제표 주석

제17기 반기 : 2024년 06월 30일 현재

제16기 반기 : 2023년 06월 30일 현재

한국철강주식회사

1. 일반사항 :

한국철강주식회사(이하 "회사")는 2008년 9월 1일에 키스코홀딩스주식회사(구.한국철강주식회사)로부터 인적분할방식으로 분할설립되었으며, 2008년 9월 29일에 한국거래소가 개설하는 유가증권시장에 상장되었습니다.

회사는 철근의 제조·판매를 주업으로 영위하고 있으며, 대한민국의 경상남도 창원시 성산구공단로 103번길 12(신촌동)에 본사를 두고 있습니다.

회사의 당반기말 현재 자본금은 46,050백만원이며, 최대주주는 당반기말 현재 약 51.81%의 지분을 가지고 있는 키스코홀딩스주식회사입니다.

2. 중요한 회계정책 :

2.1 재무제표 작성기준

회사의 2024년 6월 30일로 종료하는 6개월 보고기간에 대한 요약반기재무제표는 기업회계기준서 제1034호 '중간재무보고'에 따라 작성되었습니다. 이 요약반기재무제표는 보고기간 말인 2024년 6월 30일 현재 유효하거나 조기 도입한 한국채택국제회계기준에 따라 작성되었습니다.

2.1.1 회사가 채택한 제·개정 기준서 및 해석서

회사는 2024년 1월 1일로 개시하는 회계기간부터 다음의 제·개정 기준서 및 해석서를 신규로 적용하였습니다.

(1) 기업회계기준서 제1001호 '재무제표 표시' 개정 - 부채의 유동/비유동 분류, 약정사항이 있는 비유동부채

보고기간말 현재 존재하는 실질적인 권리에 따라 유동 또는 비유동으로 분류되며, 부채의 결제를 연기할 수 있는 권리의 행사가능성이나 경영진의 기대는 고려하지 않습니다. 또한, 부채의 결제에 자기지분상품의 이전도 포함되나, 복합금융상품에서 자기지분상품으로 결제하는 옵션이 지분상품의 정의를 충족하여 부채와 분리하여 인식된 경우는 제외됩니다. 또한, 기업이 보고기간말 후에 준수해야 하는 약정은 보고기간말에 해당 부채의 분류에 영향을 미치지 않으며, 보고기간 이후 12개월 이내 약정사항을 준수해야 하는 부채가 보고기간말 현재 비유동부채로 분류된 경우 보고기간 이후 12개월 이내 부채가 상환될 수 있는 위험에 관한 정보를 공시해야 합니다. 해당 기준서의 개정이 재무제표에 미치는 중요한 영향은 없습니다.

(2) 기업회계기준서 제1007호 '현금흐름표', 기업회계기준서 제1107호 '금융상품: 공시' 개정 - 공급자금융약정에 대한 정보 공시

공급자금융약정을 적용하는 경우, 재무제표이용자가 공급자금융약정이 기업의 부채와 현금흐름 그리고 유동성위험 익스포저에 미치는 영향을 평가할 수 있도록 공급자금융약정에 대한 정보를 공시해야 합니다. 이 개정내용을 최초로 적용하는 회계연도 내 중간보고기간에는 해당 내용을 공시할 필요가 없다는 경과규정에 따라 중간재무제표에 미치는 영향이 없습니다.

(3) 기업회계기준서 제1116호 '리스' 개정 - 판매후리스에서 생기는 리스부채

판매후리스에서 생기는 리스부채를 후속적으로 측정할 때 판매자-리스이용자가 보유하는 사용권 관련 손익을 인식하지 않는 방식으로 리스료나 수정리스료를 산정합니다. 해당 기준서의 개정이 재무제표에 미치는 중요한 영향은 없습니다.

2.1.2 회사가 적용하지 않은 제·개정 기준서 및 해석서

제정 또는 공표되었으나 시행일이 도래하지 않아 적용하지 아니한 제·개정 기준서 및 해석서는 다음과 같습니다.

기업회계기준서 제1021호 '환율변동효과'와 기업회계기준서 제1101호 '한국채택국제회계기준의 최초채택' 개정 - 교환가능성 결여

통화의 교환가능성을 평가하고 다른 통화와 교환이 가능하지 않다면 현물환율을 추정하며 관련 정보를 공시하도록 하고 있습니다. 동 개정사항은 2025년 1월 1일 이후 시작하는 회계연도부터 적용되며, 조기적용이 가능합니다. 회사는 동 개정사항을 조기적용하지 않았으며, 동 개정으로 인해 재무제표에 중요한 영향은 없을 것으로 예상하고 있습니다.

2.2 회계정책

요약반기재무제표의 작성에 적용된 중요한 회계정책과 계산방법은 주석 2.1.1에서 설명하는 제·개정 기준서의 적용으로 인한 변경 및 아래 문단에서 설명하는 사항을 제외하고는 전기 재무제표 작성에 적용된 회계정책이나 계산방법과 동일합니다.

2.2.1 법인세비용

중간기간의 법인세비용은 전체 회계연도에 대해서 예상되는 최선의 가중평균연간법인세율, 즉 추정평균연간유효법인세율을 중간기간의 세전손익에 적용하여 계산합니다.

3. 중요한 회계추정 및 가정 :

회사는 미래에 대하여 추정 및 가정을 하고 있습니다. 추정 및 가정은 지속적으로 평가되며, 과거 경험과 현재의 상황에서 합리적으로 예측가능한 미래의 사건과 같은 다른 요소들을 고려하여 이루어집니다. 이러한 회계추정은 실제 결과와 다를 수도 있습니다.

요약반기재무제표 작성 시 사용된 중요한 회계추정 및 가정은 법인세비용을 결정하는데 사용된 추정의 방법을 제외하고는 전기 재무제표 작성 시 적용된 회계추정 및 가정과 동일합니다.

4. 공정가치 :

가. 금융상품 종류별 공정가치

당반기말과 전기말 현재 금융상품의 종류별 장부금액 및 공정가치 세부내역

(단위: 천원)

구 분	당 반 기 말		전 기 말	
	장부금액	공정가치	장부금액	공정가치
금융자산				
현금및현금성자산	26,384,250	26,384,250	30,447,455	30,447,455
장단기금융상품	369,633,316	369,633,316	365,958,502	365,958,502
기타금융자산	71,753,528	71,753,528	122,888,551	122,888,551
매출채권	86,640,303	86,640,303	101,740,843	101,740,843
기타수취채권	2,718,608	2,718,608	2,995,572	2,995,572
합 계	557,130,005	557,130,005	624,030,923	624,030,923
금융부채				
매입채무	39,167,399	39,167,399	38,918,931	38,918,931
기타지급채무(*)	12,997,758	12,997,758	13,856,437	13,856,437
기타금융부채	143,689	143,689	115,185	115,185
합 계	52,308,846	52,308,846	52,890,553	52,890,553

(*) 금융부채가 아닌 기타지급채무 2,747,752천원(전기말 8,513,859천원)은 포함되지 않았습니다.

상기 금융상품 중 공정가치로 측정하지 않은 금융상품은 공정가치가 장부금액과 근사치로 중요한 차이가 없습니다.

나. 공정가치 서열체계

공정가치로 측정되거나 공정가치가 공시되는 금융상품은 공정가치 서열체계에 따라 구분되며 정의된 수준들은 다음과 같습니다.

- 동일한 자산이나 부채에 대한 활성시장의(조정되지 않은) 공시가격(수준 1)
- 직접적으로(예: 가격) 또는 간접적으로(예: 가격에서 도출되어) 관측 가능한, 자산이나 부채에 대한 투입변수. 단 수준 1에 포함된 공시가격은 제외함(수준 2)
- 관측가능한 시장자료에 기초하지 않은, 자산이나 부채에 대한 투입변수(관측가능하지 않은 투입변수)(수준 3)

다. 당반기말과 전기말 현재 공정가치로 측정되는 금융상품의 공정가치 서열체계 구분내역

(단위: 천원)

구분	당반기말			
	수준 1	수준 2	수준 3	합계
반복적인 공정가치 측정치				
기타포괄손익-공정가치측정금융자산	11,834,756	-	1,896,013	13,730,769
당기손익-공정가치측정금융자산	-	-	58,022,759	58,022,759

(단위: 천원)

구분	전기말			
	수준 1	수준 2	수준 3	합계
반복적인 공정가치 측정치				
기타포괄손익-공정가치측정금융자산	9,348,547	-	1,433,600	10,782,147
당기손익-공정가치측정금융자산	-	-	112,106,403	112,106,403

라. 반복적인 공정가치 측정치의 서열체계 수준 간 이동

당반기 중 회사의 각 공정가치 서열체계의 수준 간 이동내역은 없습니다.

마. 가치평가기법 및 투입변수

당반기말 현재 수준 3으로 분류되는 금융상품의 가치평가기법 및 투입변수

구 분	수준	가치평가기법	투입변수
공정가치측정 금융자산	수준 3	시장접근법	PBR
	수준 3	자산가치접근법 등	-

수준 3으로 분류되는 금융상품과 관련한 관측불가능한 투입변수의 변동에 따른 금융상품의 가치변동은 중요하지 않습니다.

5. 범주별 금융상품 :

가. 당반기말과 전기말 현재 금융상품 범주별 장부가액

(단위: 천원)

구 분	당 반 기 말	전 기 말
당기손익-공정가치측정금융자산	58,022,759	112,106,403
기타포괄손익-공정가치측정금융자산	13,730,769	10,782,147
상각후원가측정금융자산		
현금및현금성자산	26,384,250	30,447,455
단기금융상품	368,393,614	364,744,634
장기금융상품	1,239,702	1,213,868
매출채권	86,640,303	101,740,843
기타수취채권	2,718,608	2,995,572
합 계	557,130,005	624,030,922

(단위: 천원)

구 분	당 반 기 말	전 기 말
상각후원가측정금융부채		
매입채무	39,167,399	38,918,931
기타지급채무(*)	12,997,758	13,856,437
기타금융부채	143,689	115,185
합 계	52,308,846	52,890,553

(*) 금융부채가 아닌 기타지급채무 2,747,752천원 (전기말 8,513,859천원)은 포함되지 않았습니다.

나. 당반기와 전반기 중 금융상품의 범주별 손익 구분내역

(단위: 천원)

구 분	당 반 기	전 반 기
당기손익-공정가치측정금융자산		
당기손익-공정가치측정금융자산 평가손익	1,256,790	1,180,460
기타포괄손익-공정가치측정금융자산		
기타포괄손익-공정가치측정금융자산 평가손익	1,709,647	670,432
배당금수익	529,442	840,527
상각후원가측정금융자산		
매출채권처분손실	(1,369)	(32)
이자수익	8,653,319	8,467,855
외환손익	(58,137)	603,714
상각후원가측정금융부채		
외환손익	(38,115)	86,926

다. 당반기말과 전기말 현재 사용이 제한된 금융상품의 내역

(단위: 천원)

구 분	당 반 기 말	전 기 말
장기금융상품		
당좌개설보증금 등(*)	1,239,702	1,213,867

(*) 당반기말 현재 독점규제 및 공정거래에 관한 법률 위반과 관련하여 손해배상소송이 진행 중에 있으며, 전기 중 원고 등의 요청으로 예금계좌에 1,229백만원의 가압류가 실행되었습니다.

6. 매출채권 및 기타수취채권 :

가. 당반기말과 전기말 현재 매출채권의 세부내역

(단위: 천원)

구 분	당 반 기 말	전 기 말
매출채권	86,640,303	101,740,843
차감: 대손충당금	-	-
매출채권(순액)	86,640,303	101,740,843

나. 당반기말과 전기말 현재 기타수취채권의 세부내역

(단위: 천원)

구 분	당 반 기 말		전 기 말	
	유동	비유동	유동	비유동
미수금	113,452	-	82,687	-
미수수익	2,060,731	-	2,372,121	-
보증금	93,835	450,590	90,054	450,710
합 계	2,268,018	450,590	2,544,862	450,710

7. 재고자산 :

당반기말과 전기말 현재 재고자산 장부금액의 세부내역

(단위: 천원)

구 분	당 반 기 말	전 기 말
제품	34,609,311	45,705,781
반제품	17,922,577	14,334,092
원재료등	19,282,497	14,849,947
저장품	880,951	807,890
상품	59,258	5,133
합 계	72,754,594	75,702,843

비용으로 인식되어 '매출원가'에 포함된 재고자산의 원가는 294,872,387천원(전반기: 415,202,446천원)입니다.

8. 영업부문정보 :

가. 회사는 철근 제조·판매를 주요사업으로 하는 단일의 영업부문으로 이루어져 있습니다.

나. 회사의 대부분의 수익은 국내에서 발생하며, 당반기와 전반기 중 회사 매출액의 10%이상을 차지하는 외부고객은 없습니다.

9. 유·무형자산 및 투자부동산 :

가. 당반기와 전반기 중 유형자산 장부금액의 변동내역

(단위: 천원)

구 분	당 반 기							
	토지	건물	구축물	기계장치	차량운반구	기타의 유형자산	건설중인 자산	합 계
기초	135,591,642	48,049,998	5,180,339	62,648,243	1,960,356	2,302,179	1,884,345	257,617,102
취득	-	24,664	-	535,630	13,650	175,750	3,020,068	3,769,762
처분	-	-	-	(34,642)	(4)	(2)	-	(34,648)
대체증감(*)	-	1,992,345	-	484,168	-	1,138,363	(3,573,807)	41,069
감가상각	-	(1,553,374)	(351,715)	(3,398,354)	(171,148)	(515,013)	-	(5,989,604)
반기말	135,591,642	48,513,633	4,828,624	60,235,045	1,802,854	3,101,277	1,330,606	255,403,681

(*) 건설중인자산의 본계정 대체, 재고자산의 건설중인자산 대체 등으로 이루어져 있습니다.

(단위: 천원)

구 분	전 반 기							
	토지	건물	구축물	기계장치	차량운반구	기타의 유형자산	건설중인 자산	합 계
기초	137,895,631	51,132,531	5,857,769	62,498,673	1,979,168	2,509,170	232,090	262,105,032
취득	-	-	14,000	445,500	-	222,370	1,124,458	1,806,328
처분	-	-	-	(106,742)	(2)	-	-	(106,744)
대체증감(*)	-	-	-	-	-	-	(140,290)	(140,290)
감가상각	-	(1,525,816)	(354,209)	(3,147,922)	(156,987)	(611,707)	-	(5,796,641)
손상차손환입	-	-	-	285,945	-	-	-	285,945
반기말	137,895,631	49,606,715	5,517,560	59,975,454	1,822,179	2,119,833	1,216,258	258,153,630

(*) 건설중인자산의 본계정 대체, 재고자산의 건설중인자산 대체 등으로 이루어져 있습니다.

나. 당반기와 전반기 중 투자부동산 장부금액의 변동내역

(단위: 천원)

구 분	당 반 기			전 반 기		
	토지	건물	합 계	토지	건물	합 계
기초	2,402,027	5,730,727	8,132,754	98,039	5,955,346	6,053,385
감가상각	-	(112,310)	(112,310)	-	(112,310)	(112,310)
반기말	2,402,027	5,618,417	8,020,444	98,039	5,843,036	5,941,075

다. 당반기와 전반기 중 무형자산 장부금액의 변동내역

(단위: 천원)

구 분	당 반 기	전 반 기
	회원권	회원권
기초	362,837	56,237
취득	-	306,600
반기말	362,837	362,837

라. 보험가입자산

당반기말과 전기말 현재 회사의 주요 보험 가입내역

(단위: 천원)

사업장	부보처	자산종류	부보가액	
			당 반 기 말	전 기 말
창원	한화손해보험	건물 및 기계장치 등	180,105,506	177,388,441
증평	한화손해보험	건물 등	7,039,466	8,520,873
합 계			187,144,972	185,909,314

회사는 상기 보험 이외에 가스배상책임보험 및 환경책임보험, 차량운반구에 대한 자동차책
임보험 및 종합보험, 종업원에 대한 산업재해보상보험에 가입하고 있습니다.

10. 순확정급여자산 :

가. 당반기말과 전기말 현재 순확정급여자산 산정내역

(단위: 천원)

구 분	당 반 기 말	전 기 말
기금이 적립된 확정급여채무의 현재가치	(80,692,896)	(76,713,642)
사외적립자산의 공정가치(*)	84,673,820	82,956,078
재무상태표상 순확정급여자산	3,980,924	6,242,436

(*) 사외적립자산의 공정가치는 기존의 국민연금전환금 77,362천원(전기말: 79,897천원)이 포함된 금액입니다.

나. 당반기와 전반기 중 손익계산서에 반영된 금액

(단위: 천원)

구 분	당 반 기		전 반 기	
	3 개 월	누 적	3 개 월	누 적
당기근무원가	1,280,168	2,560,336	1,180,168	2,360,336
순이자원가	(150,680)	(301,360)	(257,530)	(515,060)
합 계	1,129,488	2,258,976	922,638	1,845,276

다. 당반기와 전반기 중 총비용의 발생내역

(단위: 천원)

구 분	당 반 기		전 반 기	
	3 개 월	누 적	3 개 월	누 적
매출원가	760,130	1,520,261	595,261	1,190,521
판매비와관리비	369,358	738,715	327,377	654,755
합 계	1,129,488	2,258,976	922,638	1,845,276

11. 총당부채 :

당반기와 전반기 중 총당부채의 변동내역

(단위: 천원)

구 분	당 반 기			
	기초	증가	감소	반기말
소송총당부채(*)	26,081,264	1,122,887	-	27,204,151

(*) 당반기말 현재 독점규제 및 공정거래에 관한 법률 위반 관련 손해배상소송으로 회사에 청구될 것으로 예상되는 관급 입찰담합 손해배상 청구액과 법정이자를 총당부채로 설정하였습니다.

(단위: 천원)

구 분	전 반 기			
	기초	증가	감소	반기말
소송총당부채	-	21,159,111	-	21,159,111

12. 자본금 등 :

가. 당반기말과 전반기말 현재 보통주 자본금 관련 내역

구 분	당 반 기 말	전 기 말
발행할 주식의 총수	150,000,000주	150,000,000주
1주당 액면금액	1,000원	1,000원
발행한 주식의 수(*)	42,450,000주	42,450,000주
자본금	46,050,000,000원	46,050,000,000원

(*) 회사는 과거기간 중 자기주식 3,600,000주를 이익소각의 방법으로 소각함에 따라 보통주 자본금의 변동 없이 발행주식수가 감소하였습니다. 이에 따라 당반기말 현재 발행주식 액면총액은 납입자본금과 상이합니다.

나. 당반기와 전반기 중 자기주식의 변동내역

(단위: 주, 천원)

구 분	당 반 기		전 반 기	
	주식수	금액	주식수	금액
기초	3,625,478	31,823,767	3,625,478	31,823,767
자기주식취득	4,533,529	49,414,037	-	-
반기말	8,159,007	81,237,804	3,625,478	31,823,767

13. 비정상적인 항목 :

가. 내용, 크기, 또는 발생빈도에 따라 중요한 비정상적인 항목은 손익계산서상 관련 항목으로 통합 표시되었습니다. 다음의 비정상적인 항목에 대한 내용과 금액에 대한 정보는 회사의 영업성과를 예측하는데 보다 유용한 정보를 제공합니다.

나. 상각대상자산 및 금융자산 등은 장부금액이 회수가능하지 않을 수 있다는 징후를 나타내는 사건이나 환경의 변화가 있을 때마다 손상검사를 수행하며, 당반기말 현재 상각대상자산 및 금융자산과 관련하여 손상을 시사하는 징후는 발견되지 아니하였습니다.

다. 비한정 내용연수인 비금융자산은 상각하지 않고, 매년 말(12월 31일) 또는 손상징후가 있을 때마다 손상검사를 수행합니다. 당반기 중 비한정 내용연수인 비금융자산과 관련하여 자산손상을 시사하는 징후는 발견되지 아니하였습니다.

14. 고객과의 계약에서 생기는 수익 :

당반기와 전반기 중 고객과의 계약에서 생기는 수익의 구분

(단위: 천원)

구 분	당 반 기		전 반 기	
	3 개 월	누 적	3 개 월	누 적
[수익의 발생유형]				
제품매출액	157,831,672	298,912,146	247,238,261	470,759,466
상품매출액	6,053,881	11,641,220	4,661,281	13,573,886
원재료등매출액	478,843	858,632	567,688	1,119,097
기타매출액	1,025,036	1,978,072	-	-
합 계	165,389,432	313,390,070	252,467,230	485,452,449
[수익인식시기]				
한 시점에 인식	165,389,432	313,390,070	252,467,230	485,452,449

15. 판매비와관리비 :

당반기와 전반기 중 판매비와관리비의 세부내역

(단위: 천원)

구 분	당 반 기		전 반 기	
	3 개 월	누 적	3 개 월	누 적
급여	1,996,472	3,982,316	1,937,161	3,849,748
퇴직급여	369,358	805,123	327,378	654,755
복리후생비	89,849	203,693	91,956	198,992
지급용역훈련비	65	170	6,620	6,684
여비교통비	52,400	139,347	67,635	102,498
통신비	8,615	23,585	22,260	31,416
외주용역비	905,955	1,948,194	874,758	2,087,035
소모품비	4,406	10,363	4,970	14,962
세금과공과	363,511	631,883	539,396	812,258
도서인쇄비	2,147	7,349	3,403	8,494
접대비	24,778	117,393	25,329	64,298
임차료	45,428	89,156	43,727	85,753
감가상각비	819,336	1,635,403	777,317	1,555,982
수선비	4,700	5,300	5,189	7,705
보험료	-	14,000	430	20,156
차량비	16,417	30,869	11,042	22,886
광고선전비	24,000	77,455	22,000	76,646
운반비	3,142,208	5,871,511	4,136,282	8,374,690
지급수수료	895,763	1,414,834	997,601	2,198,516
연구개발비	7,473	37,664	(190)	150
사용권자산감가상각비	16,875	33,285	20,506	39,049
합 계	8,789,756	17,078,893	9,914,770	20,212,673

16. 법인세비용 :

법인세비용은 전체 회계연도에 대해서 예상되는 최선의 가중평균 연간법인세율의 추정에 기초하여 인식하였습니다. 2024년 12월 31일로 종료하는 회계연도의 예상평균연간법인세율은 25.1%(전반기말 현재 2023년 12월 31일로 종료하는 회계연도의 예상평균법인세율: 22.5%)입니다.

17. 배당금 :

2023년 12월 31일로 종료하는 회계연도에 대한 배당금은 15,529,809천원(전기 배당금: 11,647,357천원)입니다.

18. 영업으로부터 창출된 현금 :

당반기와 전반기 중 영업으로부터 창출된 현금의 산정내역

(단위: 천원)

구 분	당 반 기	전 반 기
반기순이익	10,267,700	37,754,497
손익조정항목		
법인세비용	3,445,824	10,967,325
퇴직급여	2,258,976	1,845,276
복리후생비	102,400	101,132
감가상각비	6,101,914	5,908,951
사용권자산감가상각비	33,285	39,049
외화환산손실	58,514	902
매출채권처분손실	1,369	32
유형자산처분손실	25,060	2,859
잡손실	1,122,886	21,159,110
이자수익	(8,653,319)	(8,467,855)
당기손익-공정가치측정금융자산 평가이익	(1,256,790)	(1,180,460)
배당금수익	(529,442)	(840,527)
외화환산이익	-	(4,294)
유형자산처분이익	(26,303)	(1,475,931)
유형자산손상차손환입	-	(285,945)
관계기업투자주식처분이익	-	(232,269)
잡이익	(376,921)	(265,259)
영업활동으로인한 자산부채의 변동		
매출채권	15,099,171	(8,429,670)
기타수취채권	59,208	118,962

재고자산	3,201,867	(18,225,872)
기타비유동자산	47,980	92,867
매입채무	248,090	14,430,302
기타지급채무	(7,461,425)	(38,700,613)
기타유동부채	(2,082,904)	(2,597,683)
퇴직금의 지급	(492,556)	(543,692)
사외적립자산	495,091	543,692
기타비유동부채	(85,916)	-
영업으로부터 창출된 현금	21,603,759	11,714,886

19. 우발상황과 약정사항 :

가. 당반기말 현재 회사와 금융기관과의 주요 약정사항

(원화단위: 천원, 외화단위 : USD)

구 분	금융기관	통화	약정금액	실행금액
당좌대출	하나은행	KRW	1,000,000	-
	신한은행	KRW	500,000	-
외상매출채권 담보대출(판매)	하나은행	KRW	4,000,000	-
외상매출채권 담보대출(구매)	하나은행	KRW	120,000,000	24,449,907
파생상품거래	하나은행	KRW	2,000,000	-
	신한은행	KRW	1,805,960	-
수입금융	하나은행	USD	18,599,194	319,730
	신한은행	USD	32,000,000	-

나. 당반기말과 전기말 현재 회사가 거래이행보증 등과 관련하여 타인으로부터 제공받은 지급보증의 내역

(단위: 천원)

구 분	보증처	당 반 기 말	전 기 말
계약이행보증	서울보증보험(주)	1,161,123	1,620,663

다. 당반기 중 회사는 이사회 결의에 따라 자기주식취득 신탁계약을 체결하였습니다. 동 신탁 계약의 계약금액은 60,000,000천원이고, 계약기간은 2024년 3월 19일부터 2024년 9월 19일까지입니다.(주석 12참조)

20. 특수관계자 거래 :

가. 당반기말과 전기말 현재 지배기업 현황

지배기업	회사에대한 지분율(%)	
	당 반 기 말	전 기 말
키스코홀딩스(주)	51.81	51.81

나. 당반기말과 전기말 현재 특수관계자 현황

구 분	당 반 기 말	전 기 말
지배기업의 종속기업	환영철강공업(주)	환영철강공업(주)
	(주)서릉	(주)서릉
	대흥산업(주)	대흥산업(주)
기타 특수관계자	(주)영흥	(주)영흥
	(주)라보상사	(주)라보상사
	(주)대유코아	(주)대유코아
	(주)라보JAPAN	(주)라보JAPAN
	YOUNG WIRE VINA	YOUNG WIRE VINA
	(주)대흥	(주)대흥
	YOUNG WIRE USA	YOUNG WIRE USA
	YOUNG WIRE JAPAN	YOUNG WIRE JAPAN
	-(*1)	YOUNG WIRE VT
	YOUNG WIRE (SHANGHAI)TRADING	YOUNG WIRE (SHANGHAI)TRADING
	(주)와이에이치오토(*2)	-
	(주)대호특수강	(주)대호특수강
	(주)이오이스(*3)	-
마산항5부두운영(주)	마산항5부두운영(주)	

(*1) YOUNG WIRE VT는 당반기 중 매각 되었습니다.

(*2) (주)와이에이치오토는 당반기 중 (주)영흥에서 분할 신설되었습니다.

(*3) (주)대호특수강은 당반기 중 (주)이오이스의 지분 80%를 취득하였습니다.

다. 당반기와 전반기 중 특수관계자와의 중요한 거래내역

(단위: 천원)

당 반 기	회사명	제품 등 매출	원재료 등 매입	기타 비용거래	배당금 지급
지배기업	키스코홀딩스(주)	-	-	1,996,856	8,797,570
지배기업의 종속기업	환영철강공업(주)	11,614,422	11,298,518	-	-
기타 특수관계자	(주)영흥	-	90,361	2,994,959	-
	(주)대유코아	1,661,742	2,052,979	-	-
	(주)라보JAPAN	-	108,197	-	-
합 계		13,276,164	13,550,055	4,991,815	8,797,570

(단위: 천원)

전 반 기	회사명	제품 등 매출	원재료 등 매입	기타 수익거래	기타 비용거래	배당금 지급
지배기업	키스코홀딩스(주)	-	-	-	2,561,765	6,598,178
관계기업	JINIL INTERNATIONAL, INC.(*)	-	-	4,539,832	-	-
지배기업의 종속기업	환영철강공업(주)	18,435,968	16,622,720	-	-	-
기타 특수관계자	(주)영흥	-	55,394	-	4,797,071	-
	(주)대유코아	1,370,648	2,652,177	-	-	-
	(주)라보JAPAN	-	8,718	-	-	-
합 계		19,806,616	19,339,009	4,539,832	7,358,836	6,598,178

(*) JINIL INTERNATIONAL, INC.의 청산 시 청산분배금입니다.

라. 당반기말과 전기말 현재 특수관계자에 대한 채권·채무내역

(단위: 천원)

당 반 기 말	회사명	채권	채무	
		매출채권	매입채무	미지급금
지배기업의 종속기업	환영철강공업(주)	1,096,647	80,104	-
기타 특수관계자	(주)영흥	-	-	695,273
	(주)대유코아	1,316,669	357,381	536
합 계		2,413,316	437,485	695,809

(단위: 천원)

전 기 말	회사명	채권	채무	
		매출채권	매입채무	미지급금
지배기업의 종속기업	환영철강공업(주)	63,525	340,070	-
기타 특수관계자	(주)영흥	-	-	888,616
	(주)대유코아	1,211,426	463,371	871
합 계		1,274,951	803,441	889,487

마. 당반기말 현재 특수관계자와 자금거래는 없습니다.

바. 당반기말 현재 회사가 특수관계자의 자금조달 등을 위해 제공하고 있는 지급보증및 담보는 없으며, 특수관계자인 (주)대유코아로부터 제품 매출과 관련하여 부동산 담보 1,500백만 원을 제공받고 있습니다.

사. 당반기와 전반기 중 주요 경영진에 대한 보상금액

(단위: 천원)

구 분	당 반 기		전 반 기	
	3 개 월	누 적	3 개 월	누 적
단기종업원급여	864,810	1,731,582	820,350	1,647,379
퇴직급여	240,448	480,896	239,570	479,139
합 계	1,105,258	2,212,478	1,059,920	2,126,518

21. 전기 재무제표 재작성 :

전기말 매각예정자산 분류요건과 처분자산집단의 손상차손환입과 관련한 2022년 회계연도에 대한 회계처리 수정사항이 발견되었으며, 이로 인하여 당반기 비교표시되는 2023년 회계연도 손익에 대한 수정사항이 존재합니다. 비교표시된 전반기 중간재무제표는 이러한 수정사항을 반영하여 재작성되었습니다. 이로 인한 수정내역은 다음과 같습니다.

(단위: 천원)

구 분	전 반 기		
	수정전 금액	수정금액	수정후 금액
판매비와관리비	20,245,767	(33,094)	20,212,673
기타수익	19,918,543	(9,928,784)	9,989,759
법인세비용차감전순이익	58,617,512	(9,895,690)	48,721,822
법인세비용	13,253,229	(2,285,904)	10,967,325
반기순이익	45,364,283	(7,609,786)	37,754,497
기본 및 희석주당이익 (단위 : 원)	1,168	(196)	972

6. 배당에 관한 사항

기업공시서식 작성기준에 따라 반기보고서에는 본 항목을 기재하지 아니하였습니다.
(사업보고서에 기재 예정)

7. 증권의 발행을 통한 자금조달에 관한 사항

7-1. 증권의 발행을 통한 자금조달 실적

[지분증권의 발행 등과 관련된 사항]

- 해당사항없음 -

[채무증권의 발행 등과 관련된 사항]

- 해당사항없음 -

채무증권 발행실적

(기준일 : 2024년 06월 30일)

(단위 : 원, %)

발행회사	증권종류	발행방법	발행일자	권면(전자등록)총액	이자율	평가등급 (평가기관)	만기일	상환 여부	주관회사
-	-	-	-	-	-	-	-	-	-
합계	-	-	-	-	-	-	-	-	-

기업어음증권 미상환 잔액

(기준일 : 2024년 06월 30일)

(단위 : 원)

잔여만기		10일 이하	10일초과 30일이하	30일초과 90일이하	90일초과 180일이하	180일초과 1년이하	1년초과 2년이하	2년초과 3년이하	3년 초과	합계
미상환 잔액	공모	-	-	-	-	-	-	-	-	-
	사모	-	-	-	-	-	-	-	-	-
	합계	-	-	-	-	-	-	-	-	-

단기사채 미상환 잔액

(기준일 : 2024년 06월 30일)

(단위 : 원)

잔여만기		10일 이하	10일초과 30일이하	30일초과 90일이하	90일초과 180일이하	180일초과 1년이하	합계	발행 한도	잔여 한도
미상환 잔액	공모	-	-	-	-	-	-	-	-
	사모	-	-	-	-	-	-	-	-
	합계	-	-	-	-	-	-	-	-

회사채 미상환 잔액

(기준일 : 2024년 06월 30일)

(단위 : 원)

잔여만기		1년 이하	1년초과 2년이하	2년초과 3년이하	3년초과 4년이하	4년초과 5년이하	5년초과 10년이하	10년초과	합계
미상환 잔액	공모	-	-	-	-	-	-	-	-
	사모	-	-	-	-	-	-	-	-
	합계	-	-	-	-	-	-	-	-

신종자본증권 미상환 잔액

(기준일 : 2024년 06월 30일)

(단위 : 원)

잔여만기		1년 이하	1년초과 5년이하	5년초과 10년이하	10년초과 15년이하	15년초과 20년이하	20년초과 30년이하	30년초과	합 계
미상환 잔액	공모	-	-	-	-	-	-	-	-
	사모	-	-	-	-	-	-	-	-
	합계	-	-	-	-	-	-	-	-

조건부자본증권 미상환 잔액

(기준일 : 2024년 06월 30일)

(단위 : 원)

잔여만기		1년 이하	1년초과 2년이하	2년초과 3년이하	3년초과 4년이하	4년초과 5년이하	5년초과 10년이하	10년초과 20년이하	20년초과 30년이하	30년초과	합 계
미상환 잔액	공모	-	-	-	-	-	-	-	-	-	-
	사모	-	-	-	-	-	-	-	-	-	-
	합계	-	-	-	-	-	-	-	-	-	-

7-2. 증권의 발행을 통해 조달된 자금의 사용실적

- 해당사항없음 -

8. 기타 재무에 관한 사항

(1) 재무제표 재작성 등 유의사항

1) 재무제표 재작성

전기말 매각예정자산 분류요건과 처분자산집단의 손상차손환입과 관련한 2022년 회계연도에 대한 회계처리 수정사항이 발견되었으며, 이로 인하여 당반기 비교표시되는 2023년 회계연도 손익에 대한 수정사항이 존재합니다. 비교표시된 전반기 중간재무제표는 이러한 수정사항을 반영하여 재작성되었습니다. 이로 인한 수정내역은 다음과 같습니다.

(단위: 천원)

구 분	전 반 기		
	수정전 금액	수정금액	수정후 금액
판매비와관리비	20,245,767	(33,094)	20,212,673
기타수익	19,918,543	(9,928,784)	9,989,759
법인세비용차감전순이익	58,617,512	(9,895,690)	48,721,822
법인세비용	13,253,229	(2,285,904)	10,967,325
반기순이익	45,364,283	(7,609,786)	37,754,497
기본 및 희석주당이익 (단위 : 원)	1,168	(196)	972

2) 합병, 분할, 자산양수도, 영업양수도에 관한 사항

- 해당사항 없음

3) 자산유동화와 관련한 자산매각의 회계처리 및 우발채무 등에 관한 사항

- 우발채무 등에 관한 사항은 재무제표 주석을 참조하시기 바랍니다.

4) 기타 재무제표 이용에 유의하여야 할 사항
(감사보고서상 강조사항과 핵심감사사항)

구 분	강조사항 등	핵심감사사항
제17기 반기	회사는 전기말 현재 매각예정자산 분류요건과 처분자산집단의 손상차손환입과 관련하여 2022년 12월 31일로 종료되는 보고기간의 재무제표를 재작성하였습니다. 동 수정사항 영향으로 인하여 비교표시된 2023년 6월 30일로 종료되는 중간 보고기간의 재무제표를 재작성하였습니다.	해당사항 없음
제16기	회사는 매각예정자산 분류요건과 처분자산집단의 손상차손환입과 관련하여 2022년 12월 31일로 종료되는 보고기간의 재무제표를 재작성하였습니다.	매출 수익인식의 기간귀속
제15기	해당사항없음	매출 발생사실

(2) 대손충당금 설정 현황

1) 최근 사업연도의 계정과목별 대손충당금 설정내역

(단위 : 백만원, %)

구 분	계정과목	채권 총액	대손충당금	대손충당금 설정률(%)
제17기 반기	매 출 채 권	86,640	-	0.00
	미 수 금	113	-	0.00
	합 계	86,753	-	0.00
제16기	매 출 채 권	101,741	-	0.00
	미 수 금	83	-	0.00
	합 계	101,824	-	0.00
제15기	매 출 채 권	120,450	-	0.00
	미 수 금	135	-	0.00
	합 계	120,585	-	0.00

2) 최근 사업연도의 대손충당금 변동현황

(단위 : 백만원)

구 분	제17기 반기	제16기	제15기
1. 기초 대손충당금 잔액합계	-	-	-
2. 순대손처리액(①-②±③)	-	-	-
① 대손처리액(상각채권액)	-	-	-

② 상각채권회수액	-	-	-
③ 기타증감액	-	-	-
3. 대손상각비 계상(환입)액	-	-	-
4. 기말 대손충당금 잔액합계	-	-	-

3) 매출채권관련 대손충당금 설정방침

회사는 연령분석 및 경험율에 근거하여 전체기간 기대신용손실을 손실충당금으로 인식하는 간편법을 적용합니다.

기대신용손실을 측정하기 위해 매출채권은 신용위험 특성과 연체일을 기준으로 구분하였습니다. 기대신용손실율은 확인된 과거 신용손실 정보를 근거로 산출하였으며, 채무자 특유의 요소와 미래 전망정보를 반영하여 조정합니다.

회사는 채무자의 부도 및 파산 등 회수가 불확실한 채권을 사고채권으로 분류합니다. 사고채권은 회생채권 및 기타 사고채권으로 구분되며 회생채권은 예상 변제금액을 고려하여 손상평가를 수행하고, 기타 사고채권은 담보의 종류 및 금액을 고려하여 손상차손을 인식합니다.

4) 당해 사업연도말 현재 경과기간별 매출채권 잔액현황

(단위 :백만원)

구 분		6월 이하	6월 초과 1년 이하	1년 초과 3년 이하	3년 초과	계
금액	일반	83,665	562	-	-	84,227
	특수관계자	2,413	-	-	-	2,413
	계	86,078	562	-	-	86,640
구성비율		99.35%	0.65%	0.00%	0.00%	100.00%

(3) 재고자산 현황 등

1) 최근 3사업연도의 재고자산의 보유현황

(단위 :백만원)

계정과목	제17기 반기	제16기	제15기	비고
제 품	34,609	45,706	35,666	-
상 품	59	5	-	-
반 제 품	17,923	14,334	9,106	-
원 재 료	19,283	14,850	21,928	-
저 장 품	881	808	982	-
합 계	72,755	75,703	67,682	-
총자산대비 재고자산 구성비율(%) [재고자산합계÷당기말자산총계×100]	8.10	7.78	7.21%	-
재고자산회전율(회수) [연환산매출원가÷{(기초재고+기말재고)÷2}]	7.94회	10.85회	12.19회	-

2) 재고자산의 실사내역 등

① 실시일자

당사는 2023년 12월 31일 24시를 기준으로 2024년 1월1일 입고 및 불출을 가감하여 2024년 1월 2일에 실사하였습니다. 회사의 재고자산은 계속기록법과 실지재고조사에 의하여 그수량이 파악되고, 개별법으로 평가하는 미착품(원재료)을 제외하고는 월총평균법을 적용하여 산정한 취득원가(순실현가능가액이 취득원가보다 하락한 경우에는 순실현가능가액)로 평가되고 있습니다.

② 실사방법

- 재고별 조사 방법 : 사내보관 재고 수량 파악 점검, 장부상의 재고와 실물재고의 실재성 확인, 거래처 보관재고 조사시 실사자 및 거래처 수기확인 및 타처보관조회서발송하였습니다.
- 재고보관 상태 점검 : 재고 상태 및 파손여부점검, 공정중인 재고 확인하였습니다.
- 외부감사인은 당사의 재고실사에 입회·확인하고 일부 항목에 대해 표본 추출하여 그 실재성 및 완전성 확인하였습니다.

③ 재고실사시 전문가의 참여 또는 감사인의 입회여부 등
삼정회계법인 소속 공인회계사의 입회하에 2024년 1월 2일 재고실사를 실시하였습니다.

3) 장기체화재고 등 내역

재고자산의 시가가 취득원가보다 하락한 경우에는 시가를 재무상태표가액으로 하고 있으며, 당반기말 현재 장기체화 재고자산은 없습니다.

(4) 공정가치평가 절차요약

1) 금융상품 종류별 공정가치

당반기말과 전기말 현재 금융상품의 종류별 장부금액 및 공정가치 세부내역

(단위: 천원)

구 분	당 반 기 말		전 기 말	
	장부금액	공정가치	장부금액	공정가치
금융자산				
현금및현금성자산	26,384,250	26,384,250	30,447,455	30,447,455
장단기금융상품	369,633,316	369,633,316	365,958,502	365,958,502
기타금융자산	71,753,528	71,753,528	122,888,551	122,888,551
매출채권	86,640,303	86,640,303	101,740,843	101,740,843
기타수취채권	2,718,608	2,718,608	2,995,572	2,995,572
합 계	557,130,005	557,130,005	624,030,923	624,030,923
금융부채				
매입채무	39,167,399	39,167,399	38,918,931	38,918,931
기타지급채무(*)	13,322,166	13,322,166	14,194,316	14,194,316
기타금융부채	143,689	143,689	115,185	115,185
합 계	52,633,254	52,633,254	53,228,432	53,228,432

(*) 금융부채가 아닌 기타지급채무 2,423,343천원 (전기말 8,175,980천원)은 포함되지 않았습니다.

상기 금융상품 중 공정가치로 측정하지 않은 금융상품은 공정가치가 장부금액과 근사치로 중요한 차이가 없습니다.

2) 공정가치 서열체계

공정가치로 측정되거나 공정가치가 공시되는 금융상품을 공정가치 서열체계에 따라 구분되며 정의된 수준들은 다음과 같습니다.

- 동일한 자산이나 부채에 대한 활성시장의(조정되지 않은) 공시가격(수준 1)
- 직접적으로(예: 가격) 또는 간접적으로(예: 가격에서 도출되어) 관측 가능한, 자산이나 부채에 대한 투입변수. 단 수준 1에 포함된 공시가격은 제외함(수준 2)

- 관측가능한 시장자료에 기초하지 않은, 자산이나 부채에 대한 투입변수(관측가능 하지 않은 투입변수)(수준 3)

당반기말과 전기말 현재 공정가치로 측정되는 자산의 공정가치 서열체계 구분내역

(단위: 천원)

구 분	당 반 기 말			
	수준 1	수준 2	수준 3	합 계
반복적인 공정가치 측정치				
기타포괄손익-공정가치측정금융자산	11,834,756	-	1,896,013	13,730,769
당기손익-공정가치측정금융자산	-	-	58,022,759	58,022,759

(단위: 천원)

구 분	전 기 말			
	수준 1	수준 2	수준 3	합 계
반복적인 공정가치 측정치				
기타포괄손익-공정가치측정금융자산	9,348,547	-	1,433,600	10,782,147
당기손익-공정가치측정금융자산	-	-	112,106,403	112,106,403

3) 반복적인 공정가치 측정치의 서열체계 수준 간 이동

당반기 중 회사의 각 공정가치 서열체계의 수준 간 이동내역은 없습니다.

4) 가치평가기법 및 투입변수

당반기말 현재 수준 3으로 분류되는 금융상품의 가치평가기법 및 투입변수

구 분	수준	가치평가기법	투입변수
공정가치측정 금융자산	수준 3	시장접근법	PBR
	수준 3	자산가치접근법 등	-

수준 3으로 분류되는 금융상품과 관련한 관측불가능한 투입변수의 변동에 따른 금융상품의 가치변동은 중요하지 않습니다.

(5) 진행률적용 수주계약 현황

-해당사항 없음-

IV. 이사의 경영진단 및 분석의견

기업공시서식 작성기준에 따라 반기보고서에는 본 항목을 기재하지 아니하였습니다.
(사업보고서에 기재 예정)

V. 회계감사인의 감사의견 등

1. 외부감사에 관한 사항

(1) 회계감사인의 명칭 및 감사의견

사업연도	감사인	감사의견	강조사항 등	핵심감사사항
제17기 반기 (당기)	삼정회계법인	한국채택국제회계기준 제1034호 '중간재 무보고'에 따라 중요성의 관점에서 공정하게 표시하지 않은 사항이 발견되지 아니하였습니다.	회사는 전기말 현재 매각예정자산 분류요건과 처분자산집단의 손상차손환입과 관련하여 2022년 12월 31일로 종료되는 보고기간의 재무제표를 재작성하였습니다. 동 수정사항 영향으로 인하여 비교표시된 2023년 6월 30일로 종료되는 중간 보고기간의 재무제표를 재작성하였습니다..	해당사항 없음
제16기 (당기)	삼정회계법인	적정	회사는 매각예정자산 분류요건과 처분자산집단의 손상차손환입과 관련하여 2022년 12월 31일로 종료되는 보고기간의 재무제표를 재작성하였습니다.	매출 수익인식의 기간귀속
제15기 (전기)	선일회계법인	적정	해당사항 없음	매출 발생사실

<제17기 감사일정>

구 분	감사기간
1분기 재무제표 검토	2024.04.22~2024.04.25
내부회계관리제도 설계평가	2024.07.01~2024.07.05
반기 재무제표 검토	2024.07.22~2024.07.25

(2) 감사용역 체결현황

사업연도	감사인	내 용	감사계약내역		실제수행내역	
			보수	시간	보수	시간
제17기 반기 (당기)	삼정회계법인	1분기,반기, 3분기, 기말 재무제표감사, 내부회계관리제도 감사, 재고실사	287백만원	2,170시간	287백만원	860시간
제16기 (전기)	삼정회계법인	1분기,반기, 3분기, 기말 재무제표감사, 내부회계관리제도 감사, 재고실사	280백만원	2,170시간	280백만원	2,337시간
제15기 (전전기)	선일회계법인	1분기,반기, 3분기, 기말 재무제표감사, 내부회계관리제도 감사, 재고실사	130백만원	2,000시간	130백만원	2,005시간

※ 제17기 실제수행시간은 반기 검토까지 소요된 시간이며, 보수 및 감사계약시간은 연간 보수 및 계약시간입니다.

(3) 회계감사인과의 비감사용역 계약체결 현황

사업연도	계약체결일	용역내용	용역수행기간	용역보수	비고
제17기 반기 (당기)	-	-	-	-	-
제16기 (전기)	2023년3월	세무조정수임	2023년03월~ 2024년03월	10백만원	-
제15기 (전전기)	2022년4월	세무조정수임	2022년04월~ 2023년03월	5백만원	-

(4) 재무제표 중 이해관계자의 판단에 상당한 영향을 미칠 수 있는 사항에 대해 내부감사기구 회계감사인과 논의한 결과

구분	일자	참석자	방식	주요 논의 내용
1	2024년 03월 13일	회사측: 감사위원회 감사인측: 업무수행이사	서면회의	전기 재무제표 재작성
2	2024년 03월 13일	회사측: 감사위원회 감사인측: 업무수행이사	서면회의	감사업무 수행 결과(핵심감사사항 등) 감사인의 독립성 등

(5) 조정협의회 내용 및 재무제표 불일치 정보
- 해당사항 없음 -

(6) 회계감사인의 변경
당사는 제16기(전기) 회계감사인을 선일회계법인에서 삼정회계법인으로 변경하였습니다. 이는 변경전 회계감사인과 체결한 감사계약기간중에 발생한 것이며, [주식회사 등의 외부감사에 관한 법률] 제11조 제1항 및 제2항, [주식회사 등의 외부감사에 관한 법률 시행령] 제17조 및 [외부감사 및 회계 등에 관한 규정] 제10조 및 제15조 제1항에 따른 감사인 지정에 의한 것입니다.

2. 내부통제에 관한 사항

[회계감사인의 내부회계관리제도 감사의견]

사업연도	감사인	감사의견	지적사항
제17기 반기 (당기)	삼정회계법인	해당사항 없음	해당사항 없음
제16기 (전기)	삼정회계법인	회사의 내부회계관리제도는 2023년 12월 31일 현재 「내부회계관리제도 설계 및 운영 개념체계」에 따라 중요성의 관점에서 효과적으로 설계 및 운영되고 있습니다.	해당사항 없음
제15기 (전전기)	선일회계법인	회사의 내부회계관리제도는 2022년 12월 31일 현재 「내부회계관리제도 설계 및 운영 개념체계」에 따라 중요성의 관점에서 효과적으로 설계 및 운영되고 있습니다.	해당사항 없음

VI. 이사회 등 회사의 기관에 관한 사항

1. 이사회에 관한 사항

(1) 이사회 구성 개요

결산일 현재 당사의 이사회는 4명의 등기 상근이사, 3인의 사외이사 등 7인의 이사로 구성되어 있습니다. 또한 이사회 내에는 감사위원회 1개의 소위원회가 있습니다.

→ 각 이사의 주요 이력 및 업무분장은 VIII. 임원 및 직원 등에 관한 사항을 참조하시기 바랍니다.

(2) 주요의결현황

회차	개최일자	의안내용	가결 여부	찬 반 여부							
				사내이사				사외이사			
				문종인 (출석율:100%)	이수하 (출석율:100%)	이병재 (출석율:100%)	최상철 (출석율:100%)	노건호 (출석율:100%)	김중명 (출석율:100%)	김병찬 (출석율:83%)	
1	2024.02.05	KISCO홀딩스(주) / 한국철강(주) / Nippon Carbon Co., Ltd. 3자간 상호 자본 및 사업 제휴 협약서 체결의 건	가결	찬성	찬성	찬성	찬성	찬성	찬성	찬성	불참
2	2024.02.08	제16기 재무제표 및 영업보고서 승인의 건	가결	찬성	찬성	찬성	찬성	찬성	찬성	찬성	찬성
3	2024.02.23	제16기 정기주주총회 개최의 건	가결	찬성	찬성	찬성	찬성	찬성	찬성	찬성	찬성
4	2024.03.13	대표이사의 내부회계관리제도 운영실태 보고	가결	찬성	찬성	찬성	찬성	찬성	찬성	찬성	찬성
5	2024.03.14	감사위원회의 내부회계관리제도 운영실태 평가 보고 제16기 재무제표 및 이익잉여금처분계산서 승인 확정건의 건	가결	찬성	찬성	찬성	찬성	찬성	찬성	찬성	찬성
6	2024.03.19	자기주식 취득을 위한 특정금전신탁 계약의 건	가결	찬성	찬성	찬성	찬성	찬성	찬성	찬성	찬성

(3) 이사회내 위원회

당사는 결산일 현재 사외이사 3명(김종원-감사위원장, 김중명, 노건호)으로 감사위원회를 운영하고 있습니다. 설치목적 및 권한사항으로는 회사의 회계와 업무의 감사, 영업에 관한 보고요구, 회사의 업무와 재산상태의 조사 등이 있습니다.

(4) 이사의 독립성

1) 이사의 선임

이사는 주주총회에서 선임하며, 주주총회에서 선임할 이사 후보자는 이사회에서 선정하며 주주총회에 제출할 의안으로 확정하고 있습니다. 이사의 선임과 관련하여 관련법규에 의거한 주주제안이 있는 경우, 이사회는 적법한 범위 내에서 이를 주주총회에 의안으로 제출하고 있습니다.

이러한 절차에 따라 선임된 이사는 다음과 같습니다.

구분	이사명	추천인	선임배경	활동분야 (담당업무)	회사와의 거래	최대주주와의 관계
사 내	문종인	이사회	당사의 재정, 영업업무 및 대외적 업무를 안정적으로 수행하기 위함	대표이사 재정영업부부장	해당사항 없음	지주회사(최대주주)의 이사
	이수하	이사회	당사의 관리, 생산업무 및 대외적 업무를 안정적으로 수행하기 위함	대표이사 관리생산부부장	"	해당없음

이 사	이병제	이사회	당사의 기획감사, 인사업무 및 대외적 업무를 안정적으로 수행하기 위함	기획전략부문장	"	지주회사(최대주주)의 대표이사
	최상철	이사회	당사의 철근생산업무 및 대외적 업무를 안정적으로 수행하기 위함	철근생산본부장	"	해당없음
사 외 이 사	김종원	이사회	회계분야의 전문가	경영자문 및 감사위원장	"	"
	김중명	이사회	경영분야의 전문가	경영자문 및 감사위원	"	"
	노건호	이사회	경영분야의 전문가	경영자문 및 감사위원	"	"

※ 2024. 6. 30일 기준

2) 사외이사의 전문성

회사 내 지원조직은 사외이사가 이사회 및 이사회내 위원회에서 전문적인 직무수행이 가능하도록 보조하고 있습니다. 이사회 및 위원회 개최 전에 해당 안건 내용을 충분히 검토할 수 있도록 사전에 자료를 제공하고 필요시 별도의 설명회를 개최하고 있으며, 기타 사내 주요현안에 대해서도 수시로 정보를 제공하고 있습니다.

(5) 사외이사 및 그 변동현황

(단위 : 명)

이사의 수	사외이사 수	사외이사 변동현황		
		선임	해임	중도퇴임
7	3	1	-	-

※ 2024년 3월 22일 정기주주총회를 통해 김병찬 사외이사가 임기만료 되고 김종원 사외이사가 신임 선임되었습니다.

(6) 사외이사 교육실시 현황

교육일자	교육실시주체	참석 사외이사	불참시 사유	주요 교육내용
2022.11.23	한국딜로이트그룹 기업지배기구발전센터	김병찬, 김중명, 노건호	-	기업지배기구발전센터 2022 웨비나
2022.12.27	한국상장회사협의회	김병찬, 김중명, 노건호	-	연결내부회계관리제도 온라인 교육
2023.11.09	한국딜로이트그룹 기업지배기구발전센터	김병찬, 김중명, 노건호	-	기업지배기구발전센터 2023 웨비나

2. 감사제도에 관한 사항

(1) 감사위원회 위원의 인적사항 및 사외이사 여부

당사는 보고일 현재 3인의 사외이사로 구성된 감사위원회를 운영하고 있습니다.
감사위원 현황

성명	사외이사	경력	회계·재무전문가 관련		

	여부		해당 여부	전문가 유형	관련 경력
노건호	예	건성저온냉장 근무(1989.01~2016.06) 부산주공주식회사 사외이사(2011.03~2020.02) SLC화학 전무 (2018.10 ~ 2020.05) 태림디앤씨 (2020.05 ~ 현재)	-	-	-
김종명	예	한국중공업 근무(1980.10~2000.09) 두산중공업 근무(2001.01~2006.07) 두산중공업 주단BG장 전무, 부사장 (2001.10~2004.04) (주)평산 회장(2006.08~2008.12) 한국철강(주) 단조사업부 사장(2011.04~2013.03)	-	-	-
김종원	예	공인회계사 (현재) (주)케이브로드피크 부사장(2020.01~현재) 웨일인베스트먼트(주) 감사(2020.01~현재) Arthur. D.Little 근무(2003.10~2007.01) 한국장기신용은행 근무(1991.01~1998.12)	예	회계사(1호 유형)	웨일인베스트먼트(주) 감사(2020.01~현재) 도영회계법인 부문회계사(2011.05~현재) 한국장기신용은행 근무(1991.01~1998.12) 삼일회계법인 근무(1989.08~1990.11)

※ 전문가 유형은 기업공시서식 작성기준 및 「상법 시행령」 제37조 제2항에 따른 상장회사 회계·재무분야 경력자 유형입니다.

※ 회계사(1호 유형)

- 기본자격 : 회계사인지 여부
- 근무기간 : 자격관련 업무에 5년 이상 종사하였는지 여부

(2) 감사위원회 위원의 독립성

감사위원회 위원은 상법 등 관련 법령상의 절차를 준수하여 선출되고 있으며, 전원(3명)이 상법상 결격사유가 없는 사외이사로 구성되어 독립성을 견지하고 있으며, 이사회에 임명된 심사를 거친 후 주주총회에서 최종적으로 선임됩니다.

1) 선출기준의 주요 내용은 다음과 같습니다.

주요내용	선출기준의 충족 여부	관련 법령 등
3명의 이사로 구성	충족(3명)	「상법」 제415조의2 제2항, 당사 감사위원회 규정 제2조
사외이사가 위원의 3분의 2 이상	충족(전원 사외이사)	
위원 중 1명 이상은 회계 또는 재무전문가	충족(1명, 김종원)	「상법」 제542조의11 제2항, 당사 감사위원회 규정 제3조
감사위원회의 대표는 사외이사	충족	
그 밖의 결격요건(최대주주의 특수관계자 등)	충족(해당사항 없음)	「상법」 제542조의11 제3항

2) 감사위원회 위원인 이사의 현황은 다음과 같습니다.

성명	선임배경	추천인	임기	연임 여부	연임 횟수	회사와의 관계	최대주주와의 관계

노건호	부산주공주식회사 사외이사 · SLC화학 전무 경력이 있으며 회사 경영 전반에 대한 이해도가 높아 감사위원회의 안정적 운영에 지속적으로 기여할 것으로 판단되어 감사위원으로 선임함.	이사회	20년3월~25년3월	O	2회	해당사항 없음	해당사항 없음
김중명	두산중공업 주단BG장 전무, 부사장 (주)평산회장 경력이 있으며 회사 경영 전반에 대한 이해도가 높아 감사위원회의 안정적 운영에 지속적으로 기여할 것으로 판단되어 감사위원으로 선임함.	이사회	20년3월~25년3월	O	2회	해당사항 없음	해당사항 없음
김종원	회계전문가로서 폭넓은 경험과 전문성을 바탕으로 경영전반에 대해 객관적이고 중립적인 시각으로 감사위원회 활동을 수행할 것으로 판단되어 감사위원으로 선임함.	이사회	24년3월~26년3월	X	0회	해당사항 없음	해당사항 없음

당사는 관련법령 및 정관에 따라 위원회의 구성, 운영 및 권한·책임 등을 감사위원회 규정에 정의하여 감사업무 수행하고 있습니다.

감사위원회의 감사업무 수행은 회계감사를 위해서는 재무제표 등 회계관련서류 및 회계법인의 감사절차와 감사결과를 검토하고 필요한 경우에는 회계법인에 대하여 회계에 관한 장부와 관련서류에 대한 추가 검토를 요청하고 그 결과를 검토합니다. 그리고 감사위원회는 신뢰할 수 있는 회계정보의 작성 및 공시를 위하여 설치한 내부회계관리제도의 운영실태를 내부회계관리자로부터 보고 받고 이를 검토합니다. 또한 감사위원회는 업무감사를 위하여 이사회 및 기타 중요한 회의에 출석하고 필요할 경우에는 이사로부터 경영위원회의 심의내용과 영업에 관한 보고를 받고 중요한 업무에 관한 회사의 보고에 대해 추가검토 및 자료보완을 요청하는 등 적절한 방법을 사용하여 검토합니다.

(3) 감사의 주요활동내역

회차	개최일자	의안내용	가결 여부	찬반여부			
				사외이사			
				김종원 (출석율:100%)	노건호 (출석율:100%)	김중명 (출석율:100%)	김병찬 (출석율:100%)
1	2024.01.19	지주회사 소수주주의 이사에 대한 제소 요청 검토의 건	가결		찬성	찬성	찬성
2	2024.03.13	대표이사의 내부회계관리제도 운영실태 보고	가결		찬성	찬성	찬성
3	2024.03.14	제16기 내부회계관리제도 운영실태 평가 윤리/준법 경영 현황 평가 회계기준 제개정사항 재무제표 영향 검토 중요한 추정이나 판단이 개입되는 재무제표 항목, 비경상적인 거래나 회계처리에 대한 검토 제16기 감사보고서 제출의 건 제16기 재무제표 및 이익잉여금처분계산서 이사회 승인 확정 동의의 건	가결	해당사항없음	찬성	찬성	찬성

4	2024.03.22	감사위원회 위원장 선정의 건	가결	찬성	찬성	찬성	해당사항없음 (임기만료)
5	2024.04.19	제17기 1분기 재무제표 실사	가결	찬성	찬성	찬성	

(4) 감사위원회 교육실시 현황

교육일자	교육실시주체	참석 감사위원	불참시 사유	주요 교육내용
2022.11.23	한국딜로이트그룹 기업지배기구발전센터	김병찬, 김중명, 노건호	-	기업지배기구발전센터 2022 웨비나
2022.12.27	한국상장회사협의회	김병찬, 김중명, 노건호	-	연결내부회계관리제도 온라인 교육
2023.11.09	한국딜로이트그룹 기업지배기구발전센터	김병찬, 김중명, 노건호	-	기업지배기구발전센터 2023 웨비나

(5) 감사위원회 지원조직 현황

부서(팀)명	직원수(명)	직위(근속연수)	주요 활동내역
재정본부	7	팀장외(평균 9년)	재무제표, 이사회 등 경영전반에 관한 감사직무 수행지원
내부회계관리팀	3	팀장외(평균 2년)	내부회계관리제도 운영실태 평가 지원

(6) 준법지원인 현황

- 보고서 제출일 현재 준법지원인 선임내역이 없습니다.

3. 주주총회 등에 관한 사항

(1) 투표제도

(기준일 : 2024년 06월 30일)

투표제도 종류	집중투표제	서면투표제	전자투표제
도입여부	배제	미도입	도입
실시여부	미실시	미실시	제14기 (2021사업연도) 정기주주총회 제15기 (2022사업연도) 정기주주총회 제16기 (2023사업연도) 정기주주총회

※ 당사는 공시서류제출일 현재 의결권대리행사권유제도를 도입하고 있습니다.

(2) 소수주주권의 행사여부

공시대상 기간중 아래와 같은 소수주주권 행사내용이 있습니다.

행사일자	소수주주권의 내용	행사목적	진행경과
2023.2.23	주주제안권	정기주주총회 목적사항 추가 (2023카합10049)	법원 판결 전 수용하여 의안상정됨

(3) 경영권 경쟁

1) 경영권 경쟁의 당사자

제15기 (2022사업연도) 정기주주총회 안건 중 제4호 의안 감사위원이 되는 사외이사선임의 건에 대하여, 회사제안 노건호 후보자와 주주제안 최정문 후보자 간의 다득표경쟁이 있었습니다.

2) 진행경과 및 종료된 경우 그 결과

회사제안 노건호 후보자가 양자간 다득표 및 의결권 있는 출석주식수의 과반을 득표, 보통결의사항의 요건을 충족하여 감사위원이 되는 사외이사로 선임이 되었습니다. 관련 공시를 참조하여 주시기 바랍니다.

3) 경영권 경쟁기간 중 경영권 경쟁과 관련하여 회사가 취한 조치 내용
회사는 의결권대리행사 권유를 통해 위임장을 확보하였습니다.

(4) 의결권 현황

(기준일 : 2024년 06월 30일)

(단위 : 주)

구 분	주식의 종류	주식수	비고
발행주식총수(A)	보통주	42,450,000	-
	우선주	-	-
의결권없는 주식수(B)	보통주	8,159,007	자기주식
	우선주	-	-

정관에 의하여 의결권 행사가 배제된 주식수(C)	보통주	-	-
	우선주	-	-
기타 법률에 의하여 의결권 행사가 제한된 주식수(D)	보통주	-	-
	우선주	-	-
의결권이 부활된 주식수(E)	보통주	-	-
	우선주	-	-
의결권을 행사할 수 있는 주식수 (F = A - B - C - D + E)	보통주	34,290,993	-
	우선주	-	-

(5) 주식사무

정관상 신주인수권의 내용	<p>① 이 회사가 이사회 결의로 신주를 발행하는 경우 다음 각 호의 방식에 의한다.</p> <ol style="list-style-type: none"> 1. 주주에게 그가 가진 주식 수에 따라서 신주를 배정하기 위하여 신주인수의 청약을 할 기회를 부여하는 방식 2. 발행주식총수의 100분의 30을 초과하지 않는 범위 내에서 신기술의 도입, 재무구조의 개선 등 회사의 경영상 목적을 달성하기 위하여 필요한 경우 제1호 외의 방법으로 특정한 자(이 회사의 주주를 포함한다)에게 신주를 배정하기 위하여 신주인수의 청약을 할 기회를 부여하는 방식 3. 발행주식총수의 100분의 30을 초과하지 않는 범위 내에서 제1호 외의 방법으로 불특정 다수인(이 회사의 주주를 포함한다)에게 신주인수의 청약을 할 기회를 부여하고 이에 따라 청약을 한 자에 대하여 신주를 배정하는 방식 <p>② 제1항 제3호의 방식으로 신주를 배정하는 경우에는 이사회 결의로 다음 각 호의 어느 하나에 해당하는 방식으로 신주를 배정하여야 한다.</p> <ol style="list-style-type: none"> 1. 신주인수의 청약을 할 기회를 부여하는 자의 유형을 분류하지 아니하고 불특정 다수의 청약자에게 신주를 배정하는 방식 2. 관계 법령에 따라 우리사주조합원에 대하여 신주를 배정하고 청약되지 아니한 주식까지 포함하여 불특정 다수인에게 신주인수의 청약을 할 기회를 부여하는 방식 3. 주주에 대하여 우선적으로 신주인수의 청약을 할 수 있는 기회를 부여하고 청약되지 아니한 주식이 있는 경우 이를 불특정 다수인에게 신주를 배정받을 기회를 부여하는 방식 4. 투자매매업자 또는 투자중개업자가 인수인 또는 주선인으로서 마련한 수요예측 등 관계 법규에서 정하는 합리적인 기준에 따라 특정한 유형의 자에게 신주인수의 청약을 할 수 있는 기회를 부여하는 방식 <p>③ 제1항 각호의 어느 하나의 방식에 의해 신주를 발행할 경우에는 발행할 주식의 종류와 수 및 발행가격 등은 이사회 결의로 정한다.</p> <p>④ 회사는 신주를 배정하는 경우 그 기일까지 신주인수의 청약을 하지 아니하거나 그 금액을 납입하지 아니한 주식이 발생하는 경우에 그 처리방법은 발행가액의 적정성 등 관련 법령에서 정하는 바에 따라 이사회 결의로 정한다.</p> <p>⑤ 제1항 제2호 및 제3호에 따라 신주를 배정하는 경우 상법 제416조 제1호, 제2호, 제2호의2, 제3호 및 제4호에서 정하는 사항을 그 납입기일의 2주 전까지 주주에게 통지하거나 공고하여야 한다. 다만, 자본시장과 금융투자업에 관한 법률 제165조의9에 따라 주요사항보고서를 금융위원회 및 거래소에 공시함으로써 그 통지 및 공고를 갈음할 수 있다.</p> <p>⑥ 회사는 신주를 배정하면서 발생하는 단주에 대한 처리방법은 이사회 결의로 정한다.</p>
------------------	---

	⑦ 회사는 제1항 제1호에 따라 신주를 배정하는 경우에는 주주에게 신주인수권증서를 발행하여야 한다.		
결 산 일	12월 31일	정기주주총회	이사회 결정 기준일 3월 이내
주주명부 폐쇄기간	이사회 결의로 정함		
공 고 방 법	인터넷 홈페이지에 공고 (www.kisco.co.kr)		
주 권 의 종 류	전자등록기관의 전자등록계좌부에 권리 전자등록		
명의개서 대리인	(주)하나은행		

(6) 주주총회 의사록 요약

당사는 공시대상기간(최근 3사업연도) 동안 정기주주총회 3회를 개최하였으며 각 주주총회에서 결의한 내용들은 다음과 같습니다.

주총일자	안건	결의내용	주요논의내용
제 16기 주주총회 (24.03.22)	<ul style="list-style-type: none"> ○ 제1호 의안 : 제16기 재무제표 승인의 건 ○ 제2호 의안 : 이사 선임의 건 (김종원) ○ 제3호 의안 : 감사위원 선임의 건 (김종원) ○ 제4호 의안 : 이사 보수한도 승인의 건 	<ul style="list-style-type: none"> 상법 제449조의 2 및 정관 제 43조에 따른 보고사항으로 같음 가결 가결 가결 	<ul style="list-style-type: none"> 발언자 없이 보고사항 종료 발언자 없이 표결 진행 발언자 없이 표결 진행 발언자 없이 표결 진행
제 15기 주주총회 (23.03.24)	<ul style="list-style-type: none"> ○ 제1호 의안 : 제15기 재무제표 승인의 건 ○ 제2호 의안 : 이사 선임의 건 <ul style="list-style-type: none"> - 제2-1호 의안 : 사내이사 선임 (문종인) - 제2-2호 의안 : 사내이사 선임 (이수하) - 제2-3호 의안 : 사내이사 선임 (이병제) - 제2-4호 의안 : 사내이사 선임 (최상철) - 제2-5호 의안 : 사외이사 선임 (김중명) ○ 제3호 의안 : 감사위원 선임의 건 (김중명) ○ 제4호 의안 : 감사위원이 되는 사외이사 1명 선임의 건(다득표자 선임) <ul style="list-style-type: none"> - 제4-1호 의안 : 노건호 (회사제안) - 제4-2호 의안 : 최정문 (주주제안) ○ 제5호 의안 : 이사 보수한도 승인의 건 ○ 제6호 의안 : 자기주식 1,000억원 규모 매입 및 소각 결의의 건(주주제안) 	<ul style="list-style-type: none"> 상법 제449조의 2 및 정관 제 43조에 따른 보고사항으로 같음 가결 가결 가결 가결 가결 가결 가결 가결 부결 가결 부결 	<ul style="list-style-type: none"> 회사 재무정보에 대한 주주들의 질문과 의장의 답변이있은 후 보고를 마침 발언자 없이 표결 진행 발언자 없이 표결 진행 발언자 없이 표결 진행 발언자 없이 표결 진행 발언자 없이 표결 진행 발언자 없이 표결 진행 발언자 없이 표결 진행 발언자 없이 표결 진행 발언자 없이 표결 진행 주주제안자 측이 주주제안의 취지를 설명한 후 표결 진행
제 14기 주주총회 (22.03.25)	<ul style="list-style-type: none"> ○ 제1호 의안 : 제14기 재무제표 승인의 건 ○ 제2호 의안 : 이사 선임의 건 (김병찬) ○ 제3호 의안 : 감사위원 선임의 건 (김병찬) ○ 제4호 의안 : 이사 보수한도 승인의 건 	<ul style="list-style-type: none"> 상법 제449조의 2 및 정관 제 43조에 따른 보고사항으로 같음 가결 가결 가결 	<ul style="list-style-type: none"> 배당금 규모의 적정성에 대한 질의응답 후 보고를 마침 발언자 없이 표결 진행 발언자 없이 표결 진행 발언자 없이 표결 진행

VII. 주주에 관한 사항

1. 최대주주 및 특수관계인의 주식소유 현황

(기준일 : 2024년 06월 30일)

(단위 : 주, %)

성명	관계	주식의 종류	소유주식수 및 지분율				비고
			기초		기말		
			주식수	지분율	주식수	지분율	
KISCO홀딩스(주)	본인	보통주	21,993,925	51.81	21,993,925	51.81	-
신금순	기타	보통주	1,798,625	4.24	1,798,625	4.24	-
장세현	계열사 임원	보통주	520	0.00	520	0.00	-
장인희	계열사 임원	보통주	325,380	0.77	325,380	0.77	-
문종인	임원	보통주	120,000	0.28	120,000	0.28	-
이수하	임원	보통주	1,000	0.00	1,000	0.00	-
탁송수	임원	보통주	12,456	0.03	12,456	0.03	-
계		보통주	24,251,906	57.13	24,251,906	57.13	-
		기타	-	-	-	-	-

2. 최대주주의 주요경력 및 개요

(1) 최대주주(법인 또는 단체)의 기본정보

명칭	출자자수 (명)	대표이사 (대표조합원)		업무집행자 (업무집행조합원)		최대주주 (최대출자자)	
		성명	지분(%)	성명	지분(%)	성명	지분(%)
KISCO홀딩스(주)	3,796	장세홍	39.95	-	-	장세홍	39.95
		이병재	-	-	-	-	-

(2) 최대주주(법인 또는 단체)의 최근 결산기 재무현황

(단위 : 백만원)

구분	
법인 또는 단체의 명칭	KISCO홀딩스주식회사
자산총계	1,802,517
부채총계	203,567
자본총계	1,598,950
매출액	1,541,894
영업이익	149,275

당기순이익	130,203
-------	---------

※ 상기 재무현황은 2023년 12월 31일 기준 연결재무제표 기준임.

(3) 사업현황 등 회사 경영 안정성에 영향을 미칠 수 있는 주요 내용

당사 최대주주인 KISCO홀딩스(주)는 1957년 2월 19일에 한국철강(주)로 설립되었으며 1989년 11월 13일에 기업공개를 실시하였습니다. 또한, 2008년 9월 1일부로 투자사업부문을 인적 분할하여 KISCO홀딩스(주)로 변경하고, 2008년 9월 29일부로유가증권시장 재상장을 승인 받았습니다. 보고서 작성일 현재 영위하고 있는 주요 사업은 자회사의 지분 소유를 통해 자회사의 사업내용을 지배하는 지주사업입니다.

3. 최대주주 변동내역

공시대상기간 중 최대주주의 변동 사항이 없습니다.

4. 주식소유현황

(기준일 : 2023년 12월 31일) (단위 : 주)

구분	주주명	소유주식수	지분율(%)	비고
5% 이상 주주	KISCO홀딩스(주)	21,993,925	51.81	-
	-	-	-	-
우리사주조합		-	-	-

※ 5% 이상 주주는 기준일 현재 의결권 있는 주식(「상법」 제344조의3제1항의 규정에 따라 의결권이 부활된 주식을 포함한다)기준입니다.

※ 최근 주주명부기준일인 2023년 12월 31일자 기준입니다.

5. 소액주주현황

소액주주현황

(기준일 : 2023년 12월 31일) (단위 : 주)

구분	주주			소유주식			비고
	소액주주수	전체주주수	비율(%)	소액주식수	총발행주식수	비율(%)	
소액주주	13,380	13,389	99.93	14,111,248	42,450,000	33.24	-

※ 최근 주주명부기준일인 2023년 12월 31일자 기준입니다.

6. 주가 및 주식거래실적

(단위 : 원, 주)

종류		24. 1월	24. 2월	24. 3월	24. 4월	24. 5월	24. 6월
보통주	최 고	6,760	7,190	9,450	12,600	12,540	11,000
	최 저	6,240	6,830	6,940	9,640	10,070	9,450
	평균주가	6,534	6,948	8,853	11,222	11,514	10,343

거래량	최 고(일)	241,051	165,646	4,104,495	768,724	549,948	504,116
	최 저(일)	11,220	34,710	46,639	162,915	137,300	154,140
	월간거래량	914,111	1,357,182	12,228,573	7,771,592	6,534,845	6,008,616

VIII. 임원 및 직원 등에 관한 사항

1. 임원 및 직원 등의 현황

(1) 임원 현황

(기준일 : 2024년 06월 30일)

(단위 : 주)

성명	성별	출생년월	직위	등기임원 여부	상근 여부	담당 업무	주요경력	소유주식수		최대주주의 관계	재직기간	임기 만료일
								의결권 있는 주식	의결권 없는 주식			
문종인	남	1953.05	사장	사내이사	상근	재정·영업 부문장	前 : 경남대 경영학과졸업 現 : 한국철강(주) 대표이사 KISCO홀딩스(주) 사장	120,000	-	등기임원 사장	23년 5개월	2025.03.28
이수하	남	1961.01	부사장	사내이사	상근	관리·생산 부문장	前 : 부산대 기계공학과졸업 現 : 한국철강(주) 대표이사	1,000	-	없음	17년 6개월	2025.03.28
이병제	남	1959.07	부사장	사내이사	상근	기획·전략 부문장	前 : 경남대 무역학과졸업 現 : KISCO홀딩스(주) 대표이사 한국철강(주) 부사장	-	-	대표이사 부사장	17년 6개월	2025.03.28
최상철	남	1957.02	전무	사내이사	상근	철근생산 본부장	前 : 부산대 금속공학과졸업 現 : 한국철강(주) 전무이사	-	-	없음	9년 11개월	2025.03.28
김중명	남	1946.12	사외 이사	사외이사	비상근	경영자문, 감사위원	前 : 두산중공업 주단 BG장 부 사장 (주)평산 회장 한국철강(주) 단조부문 사 장 現 : 한국철강(주) 사외이사	-	-	없음	4년 4개월	2025.03.28
노건호	남	1962.05	사외 이사	사외이사	비상근	경영자문, 감사위원	前 : 건설저온냉장 대표이사 부산주공(주) 사외이사 現 : 태림디앤씨 총괄부사장 한국철강(주) 사외이사	-	-	없음	4년 4개월	2025.03.28
김중원	남	1966.01	사외 이사	사외이사	비상근	경영자문, 감사위원장	前 : Arthur.D.Little 근무 한국장기신용은행 근무 現 : (주)케이브로프테크 부사장 웨이일베스트먼트(주) 감사 공인회계사 한국철강(주) 사외이사	-	-	없음	4개월	2026.03.27
장세홍	남	1966.10	회장	미등기	상근	경영총괄	前 : 남가주대 화학과졸업 前 : 일본와세다대학원 수료 前 : 한국특수형강(주) 이사 現 : KISCO홀딩스(주) 대표이사 한국철강(주) 회장 환영철강공업(주) 회장	-	-	대표이사 회장	19년 7개월	-
탁송수	남	1958.02	상무	미등기	상근	철근영업 본부장	前 : 포항실전 금속과졸업 現 : 한국철강(주) 상무이사	12,456	-	없음	8년 4개월	-
조현호	남	1962.10	이사	미등기	상근	관리본부장	前 : 경남대학교 경영학과졸업 現 : 한국철강(주) 이사	-	-	없음	1년 3개월	-

문세근	남	1962.08	이사	미등기	상근	구매본부장	前 : 경남대학교 산업공학과 졸업 업 現 : 한국철강(주) 이사	-	-	없음	1년 3개월	-
-----	---	---------	----	-----	----	-------	---	---	---	----	--------	---

※ 2008년 9월 인적분할시 고용승계로 인하여 재직기간이 승계되어 있습니다.

※ 등기임원의 임기만료일은 예정일로서, 정확한 임기만료일은 2025년 및 2026년도에 개최되는 정기주주총회 종료시까지입니다.

(2) 직원 등 현황

(기준일 : 2024년 06월 30일)

(단위 : 백만원)

직원											소속 외 근로자			비고
사업부문	성별	직원 수					평균 근속연수	연간급여 총액	1인평균 급여액	남	여	계		
		기간의 정함이 없는 근로자		기간제 근로자		합 계								
		전체	(단시간 근로자)	전체	(단시간 근로자)									
철강	남	332	-	-	-	332	22.27	15,362	46	174	8	182	-	
철강	여	16	-	-	-	16	14.34	483	30				-	
합 계		348	-	-	-	348	21.90	15,845	46				-	

- ※ 직원수는 상기 기준일 재직자를 기준으로 작성하였으며 등기임원은 제외하였습니다.
- ※ 회사는 단일 사업부문으로 이루어져 있습니다.
- ※ 연간 급여총액 및 1인 평균급여액은 「소득세법」 제20조에 따라 관할 세무서에 제출하는 근로소득지급명세서의 근로소득 기준입니다.
- ※ 1인 평균급여액은 평균 재직자 348명(남332명, 여16명) 기준으로 산출하였습니다.

(3) 미등기임원 보수 현황

(기준일 : 2024년 06월 30일)

(단위 : 백만원)

구 분	인원수	연간급여 총액	1인평균 급여액	비고
미등기임원	4	980	245	-

- ※ 인원수는 보고서 작성기준일 현재 기준입니다.
- ※ 1인 평균 급여액은 연간 급여 총액을 평균 인원수로 나누어 산출하였습니다.

2. 임원의 보수 등

<이사·감사 전체의 보수현황>

(1) 주주총회 승인금액

(단위 : 백만원)

구 분	인원수	주주총회 승인금액	비고
등기이사	7	3,000	사외이사3명포함

(2) 보수지급금액

1) 이사·감사 전체

(단위 : 백만원)

인원수	보수총액	1인당 평균보수액	비고
-----	------	-----------	----

7	752	107	-
---	-----	-----	---

※ 인원수는 보고서 작성기준일 현재 기준입니다.

※ 보수총액은 자본시장과 금융투자업에 관한 법률 제159조, 동법 시행령 제168조에 따라 당해 사업 연도에 재임 또는 퇴임한 등기이사·사외이사·감사위원회 위원이 등기임원 자격으로 지급받은 소득 세법상의 소득 금액입니다.

※ 1인당 평균보수액은 보수총액을 인원수로 나누어 계산하였습니다.

2) 유형별

(단위 : 백만원)

구분	인원수	보수총액	1인당 평균보수액	비고
등기이사 (사외이사, 감사위원회 위원 제외)	4	703	176	-
사외이사 (감사위원회 위원 제외)	-	-	-	-
감사위원회 위원	3	50	17	-
감사	-	-	-	-

(3) 이사·감사의 보수지급기준

구분	지급 기준
등기이사 (사외이사, 감사위원회 위원 제외)	- 급여 : 이사회에서 결정된 임원보수규정에 의거 직무·직급, 근속기간, 회사기여도 등을 고려한 임원급여Table 및 임원 임금 책정기준 등 내부기준에 의거하여 월 고정 금액으로 지급 - 상여 : 임원보수 및 성과금 지급기준에 따라 매출액 및 영업이익 등의 사업실적, 경영진으로서의 성과 및 기여도, 대내외 경영환경 등을 종합적으로 고려하여 지급 - 기타 : 회사규정에 따른 진료비, 학자금 복지지원 비용 등
사외이사 (감사위원회 위원 제외)	주주총회 결의로 정한 이사보수한도 범위 내에서 독립성 및 투명성을 보장하기 위하여 고정 보수로 지급하며, 경영성과에 연동되는 별도의 경영성과급은 지급하지 아니함
감사위원회 위원	주주총회 결의로 정한 이사보수한도 범위 내에서 독립성 및 투명성을 보장하기 위하여 고정 보수로 지급하며, 경영성과에 연동되는 별도의 경영성과급은 지급하지 아니함

<보수지급금액 5억원 이상인 이사·감사의 개인별 보수현황>

(1) 개인별 보수지급금액

- 해당사항 없음 -

(단위 : 백만원)

이름	직위	보수총액	보수총액에 포함되지 않는 보수
----	----	------	------------------

-	-	-	-
---	---	---	---

(2) 산정기준 및 방법

- 해당사항 없음-

<보수지급금액 5억원 이상 중 상위 5명의 개인별 보수현황>

(1) 개인별 보수지급금액

(단위 : 백만원)

이름	직위	보수총액	보수총액에 포함되지 않는 보수
장세홍	회장	610	-

(2) 산정기준 및 방법

(단위 :)

이름	보수의 종류	총액	산정기준 및 방법	
장세홍	근로소득	급여	610 이사회에서 결정된 임원보수규정에 의거 직무·직급(회장), 근속기간, 회사기여도 등을 고려한 임원급여Table 및 임원 임금 책정기준 등 내부기준에 의거하여 급여 102백만원을 매월 균등 지급하였음.	
		상여	-	해당사항없음
		주식매수선택권 행사이익	-	해당사항없음
		기타 근로소득	-	해당사항없음
	퇴직소득	-	해당사항없음	
	기타소득	-	해당사항없음	

IX. 계열회사 등에 관한 사항

1. 계열회사 현황(요약)

(기준일 : 2024년 06월 30일)

(단위 : 사)

기업집단의 명칭	계열회사의 수		
	상장	비상장	계
KISCO홀딩스	4	9	13

※상세 현황은 '상세표-2. 계열회사 현황(상세)' 참조

(2) 그룹사 세부계통도

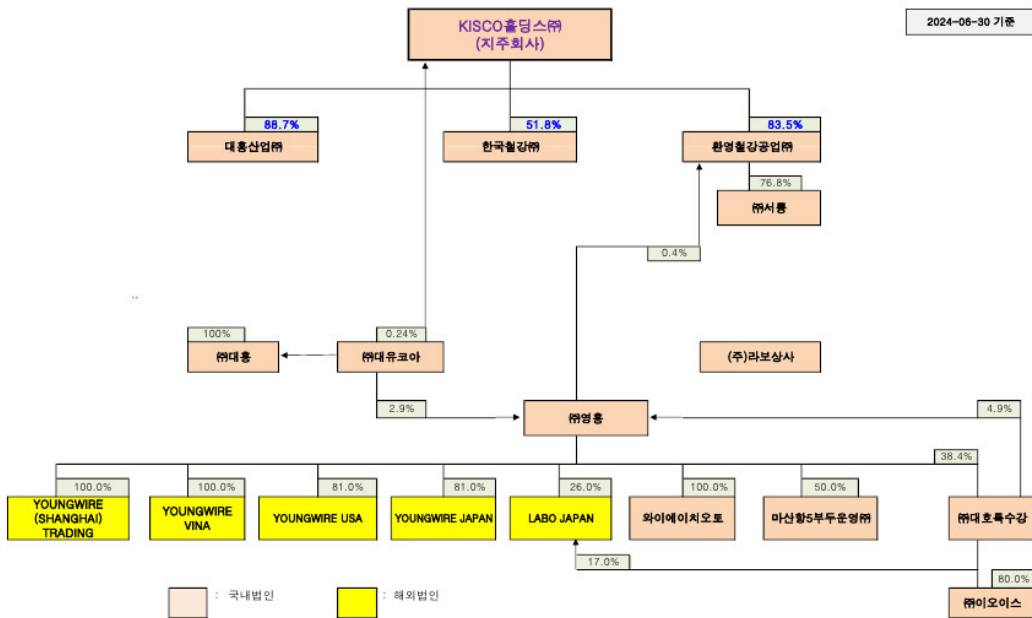

3. 계열회사간 임원 겸직 현황

성명	당사에서 직책 현황	계열사에서 직책 현황	
	직명(상근여부)	회사명	직명(상근여부)
장세홍	회장(상근)	KISCO홀딩스(주)	대표이사 회장(상근)
		환영철강공업(주)	회장(상근)
문종인	대표이사 사장(상근)	KISCO홀딩스(주)	사장(상근)
이병제	부사장(상근)	KISCO홀딩스(주)	대표이사 부사장(상근)

4. 타법인출자 현황(요약)

(기준일 : 2024년 06월 30일)

(단위 : 백만원)

출자 목적	출자회사수			총 출자금액			
	상장	비상장	계	기초 장부 가액	증가(감소)		기말 장부 가액
					취득 (처분)	평가 손익	
경영참여	-	-	-	-	-	-	-
일반투자	-	-	-	-	-	-	-
단순투자	3	1	4	10,782	725	2,223	13,730
계	3	1	4	10,782	725	2,223	13,730

※상세 현황은 '상세표-3. 타법인출자 현황(상세)' 참조

X. 대주주 등과의 거래내용

당사의 결산일 현재 주주(최대주주 등 제외)·임원·직원 및 기타 이해관계자와의 거래 내용은 다음과 같습니다.

1. 지배기업

지 배 기 업	당사에 대한 지분율(%)	
	2024. 6. 30	2023. 12. 31
KISCO홀딩스(주)	51.81	51.81

2. 관계기업 및 기타 특수관계자 현황

구 분	2024. 6. 30	2023. 12. 31
지배기업의 종속기업	환영철강공업(주)	환영철강공업(주)
	(주)서릉	(주)서릉
	대흥산업(주)	대흥산업(주)
기타 특수관계자	(주)영흥	(주)영흥
	(주)라보상사	(주)라보상사
	(주)대유코아	(주)대유코아
	(주)라보JAPAN	(주)라보JAPAN
	YOUNG WIRE VINA	YOUNG WIRE VINA
	(주)대흥	(주)대흥
	YOUNG WIRE USA	YOUNG WIRE USA
	YOUNG WIRE JAPAN	YOUNG WIRE JAPAN
	- (*1)	YOUNG WIRE VT
	YOUNG WIRE (SHANGHAI)TRADING	YOUNG WIRE (SHANGHAI)TRADING
	와이에이치오토 (*2)	-
	(주)대호특수강	(주)대호특수강
	(주)이오이스(*3)	-
	마산항5부두운영(주)	마산항5부두운영(주)

(*1) YOUNG WIRE VT는 당반기중 매각 되었습니다.

(*2) 와이에이치오토는 당반기중 (주)영흥에서 분할 신설되었습니다.

(*3) (주)대호특수강은 당반기 중 (주)이오이스의 지분 80%를 취득하였습니다.

3. 특수관계자거래

(1) 당기

(단위: 천원)

당 반 기	회사명	제품 등 매출	원재료 등 매입	기타 비용거래	배당금 지급
지배기업	키스코홀딩스(주)	-	-	1,996,856	8,797,570
지배기업의 종속기업	환영철강공업(주)	11,614,422	11,298,518	-	-
기타 특수관계자	(주)영흥	-	90,361	2,994,959	-
	(주)대유코아	1,661,742	2,052,979	-	-
	(주)라보JAPAN	-	108,197	-	-
합 계		13,276,164	13,550,055	4,991,815	8,797,570

(2) 전기

(단위: 천원)

전 반 기	회사명	제품 등 매출	원재료 등 매입	기타 수익거래	기타 비용거래	배당금 지급
지배기업	키스코홀딩스(주)	-	-	-	2,561,765	6,598,178
관계기업	JINIL INTERNATIONAL, INC.(*)	-	-	4,539,832	-	-
지배기업의 종속기업	환영철강공업(주)	18,435,968	16,622,720	-	-	-
기타 특수관계자	(주)영흥	-	55,394	-	4,797,071	-
	(주)대유코아	1,370,648	2,652,177	-	-	-
	(주)라보JAPAN	-	8,718	-	-	-
합 계		19,806,616	19,339,009	4,539,832	7,358,836	6,598,178

(*)JINIL INTERNATIONAL, INC. 청산시 청산분배금 입니다.

4. 특수관계자에 대한 채권채무의 내역

(1) 당기

(단위: 천원)

당 반 기 말	회사명	채권	채무	
		매출채권	매입채무	미지급금
지배기업의 종속기업	환영철강공업(주)	1,096,647	80,104	-
기타 특수관계자	(주)영흥	-	-	695,273
	(주)대유코아	1,316,669	357,381	536
합 계		2,413,316	437,485	695,809

(2) 전기

(단위: 천원)

전 기 말	회사명	채권	채무	
		매출채권	매입채무	미지급금
지배기업의 종속기업	환영철강공업(주)	63,525	340,070	-
기타 특수관계자	(주)영흥	-	-	888,616
	(주)대유코아	1,211,426	463,371	871
합 계		1,274,951	803,441	889,487

XI. 그 밖에 투자자 보호를 위하여 필요한 사항

1. 공시내용 진행 및 변경사항

- 해당사항 없음 -

2. 우발부채 등에 관한 사항

(1) 중요한 소송사건

독점규제 및 공정거래에 관한 법률 위반과 관련하여 당사 등 11개사를 피고로 한 손해배상소송 외 2건이 법원에 계류중이며, 소송의 결과는 현재로서는 예측할 수 없습니다.

소송명	소송내용	소재기일	소송 당사자		진행 상황	향후일정 및 대응방안	소송결과가 회사에 미칠 영향
			원고	피고			
손해배상 청구소송	부당담합행위로 인하여 입은 손해의 배상을 피고들에게 청구함 - 소장상 청구액은 118,395백만원 (당사 해당분 15,837백만원)	2023.3.22.	대한민국 외 215	한국철강(주) 외 10	진행중	법적절차에 따라 소송 대응	- 소송 결과에 따라 금전적 손실이 발생할 수 있음 - 소송 결과는 현재로서는 예측할 수 없음
손해배상청 구소송	부당담합행위로 인하여 입은 손해의 배상을 피고들에게 청구함 - 소장상 청구액은 29,181백만원 (당사 해당분 2,974백만원)	2023.8.24	대한민국 외 127	한국철강(주) 외 12	진행중	법적절차에 따라 소송 대응	- 소송 결과에 따라 금전적 손실이 발생할 수 있음 - 소송 결과는 현재로서는 예측할 수 없음
손해배상청 구소송	부당담합행위로 인하여 입은 손해의 배상을 피고들에게 청구함 - 소장상 청구액은 66백만원	2023.8.31	한국농어촌 공사 외 136	한국철강(주) 외 12	진행중	법적절차에 따라 소송 대응	- 소송 결과에 따라 금전적 손실이 발생할 수 있음 - 소송 결과는 현재로서는 예측할 수 없음

(2) 견질 또는 담보용 어음, 수표현황

- 해당사항 없음 -

(3) 채무 보증 현황

- 해당사항 없음 -

(4) 채무인수약정 현황

- 해당사항 없음 -

(5) 그 밖의 우발채무 등

'III. 재무에 관한 사항'의 '재무제표 주석'을 참조하시기 바랍니다.

3. 제재 등과 관련된 사항

(1) 제재현황

1) 수사·사법기관의 제재현황

일자	제재기관	대상자	처벌 또는 조치 내용	금전적 제재금액	징역·배임 등 금액	근거법령	처벌·조치에 대한 회사의 이행사항	재발방지를 위한 회사의 대책
2021.10.27	서울중앙지방법원	한국철강(주)	벌금	50,000천원	-	독점규제 및 공정거래에 관한 법률 제19조 제1항 제1호, 제70조, 제66조 제1항 제9호 형법 제37조 전단, 제38조 제1항 제2호 형사소송법 제334조 제1항	벌금 납부완료	독점규제 및 공정거래에 관한 법률 준수 및 내부기준 강화
2021. 12.20	창원지방법원	한국철강(주)	벌금	3,000천원	-	잔류성오염물질관리법 제34조 제3호, 제14조 제3항 잔류성오염물질관리법 제36조, 제34조 제3호, 제14조 제3항 형사소송법 제334조 제1항 형법 제70조 제1항, 제69조 제2항	벌금 납부완료	잔류성오염물질 다이옥신 배출허용기준 준수
		대표이사	벌금	3,000천원	-		벌금 납부완료	
2023. 12.06	서울고등법원	한국철강(주)	벌금	100,000천원	-	독점규제 및 공정거래에 관한 법률 제19조제1항 제3호, 제8호, 제66조 제1항, 제70조 형사소송법 제334조 제1항	벌금 납부완료	독점규제 및 공정거래에 관한 법률 준수 및 내부기준 강화
		직원	징역, 벌금	5,000천원	-		벌금 납부완료	

2) 행정기관의 제재현황
가. 공정거래위원회의 제재현황

일자	제재기관	대상자	처벌 또는 조치 내용	금전적 제재금액	사유	근거법령	처벌·조치에 대한 회사의 이행사항	재발방지를 위한 회사의 대책
2021.01.19	공정거래위원회	한국철강(주)	과징금	49,616,000천원	첵스클럽 구매관련 부당한 공동행위	독점규제 및 공정거래에 관한 법률 제19조 제1항 제1호	과징금 납부완료	독점규제 및 공정거래에 관한 법률 준수 및 내부기준 강화
2022.11.11	공정거래위원회	한국철강(주)	과징금	31,830,000천원	관수철근 입찰관련 부당한 공동행위	독점규제 및 공정거래에 관한 법률 제19조 제1항 제3호 및 제8호	과징금 납부완료	독점규제 및 공정거래에 관한 법률 준수 및 내부기준 강화

나. 기타 행정·공공기관의 제재현황

일자	제재기관	대상자	처벌 또는 조치 내용	금전적 제재금액	사유	근거법령	처벌·조치에 대한 회사의 이행사항	재발방지를 위한 회사의 대책
2020.06.30	부산지방고용노동청 창원지원장	한국철강(주)	과태료	1,600천원	안전검사 미 실시	산업안전보건법 제93조 제1항	과태료 납부완료	산업안전보건법 법률 준수 및 해당사항 개선 조치
2023.01.19	조달청	한국철강(주)	입찰참가자격 제한 (6개월)	-	경쟁입찰 당함	국가를 당사자로 하는 계약에 관한 법률 제27조 제1항 제2호	입찰제한 6개월 이행	국가를 당사자로 하는 계약에 관한 법률 준수

(2) 한국거래소 등으로부터 받은 제재현황

- 해당사항 없음 -

(3) 단기매매차익 미환수 현황

- 해당사항 없음 -

4. 작성기준일 이후 발생한 주요사항 등 기타사항

(1) 작성기준일 이후 발생한 주요사항

- 해당사항 없음 -

(2) 녹색경영

당사는 「저탄소 녹색성장 기본법 제42조」 및 「온실가스 에너지 관리업체의 지정 및 관리 등에 관한 지침」(환경부 고시 2010-109호)에 따른 관리업체로 지정되는 등철강산업에 대한 환경관련 규제가 강화됨에 따라 사업장 내에서 발생하는 폐기물을 상시 감시 및 최적의 처리시스템을 통해 처리하고 있으며, 폐기물 감량을 위해 노력하고 있습니다.

회사의 2023년 온실가스 배출량 및 에너지 사용량은 아래와 같습니다.

사업장명	연간 온실가스배출량 (tCO ₂ -eq)			연간 에너지사용량 (TJ)			
	직접배출	간접배출	총량	연료사용량	전기사용량	스팀사용량	총량
	(Scope1)	(Scope2)					
한국철강	99,434	274,608	374,042	976	5,738	-	6,714

XII. 상세표

1. 연결대상 종속회사 현황(상세)

☞ 본문 위치로 이동

(단위 : 원)

상호	설립일	주소	주요사업	최근사업연도말 자산총액	지배관계 근 거	주요종속 회사 여부
-	-	-	-	-	-	-

당사는 한국채택국제회계기준에 의한 연결대상이 없습니다.

2. 계열회사 현황(상세)

☞ 본문 위치로 이동

(기준일 : 2024년 06월 30일)

(단위 : 사)

상장여부	회사수	기업명	법인등록번호
상장	4	KISCO홀딩스(주)	190111-0001872
		한국철강(주)	194211-0094318
		(주)영흥	194211-0000191
		(주)대호특수강	184511-0003856
비상장	9	환영철강공업(주)	180111-0028026
		(주)서릉	180111-0072130
		대흥산업(주)	194311-0000660
		(주)대유코아	110111-2224759
		마산항제5부두운영(주)	190111-0035433
		(주)라보상사	145211-0002047
		(주)대흥	134811-0000969
		와이에이치오토	164511-0043216
(주)이오이스	110111-5502764		

3. 타법인출자 현황(상세)

☞ 본문 위치로 이동

(기준일 : 2024년 06월 30일)

(단위 : 백만원, 주, %)

법인명	상장 여부	최초취득일자	출자 목적	최초취 득금액	기초잔액			증가(감소)			기말잔액			최근사업연도 재무현황	
					수량	지분율	장부 가액	취득(처분)		평가 손익	수량	지분율	장부 가액	총자산	당기 순손익
								수량	금액						
(주)BNK금융지 주	상장	1999.04.03	단순 투자	7,988	1,291,323	0.40	9,220	-	-	1,717	1,291,323	0.40	10,937	145,783,634	678,905
교보생명보험 (주)	비상장	2009.11.19	단순 투자	3,161	66,900	0.06	1,434	-	-	462	66,900	0.06	1,896	130,779,304	489,082

STX중공업(주)	상장	2017.03.31	단순 투자	497	10,983	0.04	128	-	-	75	10,983	0.04	203	453,317	31,642
Nippon Carbon Co., Ltd.	상장	2024.05.30	단순 투자	725	-	-	-	15,500	725	-31	15,500	0.13	694	716,128	37,715
합 계					1,369,206	-	10,782	15,500	725	2,223	1,384,709	-	13,730	-	-

※ 출자비율 5% 미만 법인 기재 생략, 기초 또는 기말 현재 장부가액이 1억원을 초과하는 경우 포함.

※ 최근사업연도 재무현황은 2023년말 연결 실적임.

【 전문가의 확인 】

1. 전문가의 확인

-해당사항 없음-

2. 전문가와의 이해관계

-해당사항 없음-