

목 차

분기 보고서	1
【대표이사 등의 확인】	2
I. 회사의 개요	3
1. 회사의 개요	3
2. 회사의 연혁	3
3. 자본금 변동사항	3
4. 주식의 총수 등	3
5. 정관에 관한 사항	3
II. 사업의 내용	4
1. 사업의 개요	4
2. 주요 제품 및 서비스	4
3. 원재료 및 생산설비	5
4. 매출 및 수주상황	8
5. 위험관리 및 파생거래	10
6. 주요계약 및 연구개발활동	16
7. 기타 참고사항	17
III. 재무에 관한 사항	20
1. 요약재무정보	20
2. 연결재무제표	21
3. 연결재무제표 주식	21
4. 재무제표	22
5. 재무제표 주식	27
6. 배당에 관한 사항	44
7. 증권의 발행을 통한 자금조달에 관한 사항	44
7-1. 증권의 발행을 통한 자금조달 실적	44
7-2. 증권의 발행을 통해 조달된 자금의 사용실적	46
8. 기타 재무에 관한 사항	46
IV. 이사의 경영진단 및 분석의견	52
V. 회계감사인의 감사의견 등	53
1. 외부감사에 관한 사항	53
2. 내부통제에 관한 사항	54
VI. 이사회 등 회사의 기관에 관한 사항	55
1. 이사회에 관한 사항	55
2. 감사제도에 관한 사항	55
3. 주주총회 등에 관한 사항	55
VII. 주주에 관한 사항	56
VIII. 임원 및 직원 등에 관한 사항	59
1. 임원 및 직원 등의 현황	59
2. 임원의 보수 등	61
IX. 계열회사 등에 관한 사항	62
X. 대주주 등과의 거래내용	63
XI. 그 밖에 투자자 보호를 위하여 필요한 사항	66
1. 공시내용 진행 및 변경사항	66
2. 우발부채 등에 관한 사항	66
3. 제재 등과 관련된 사항	66

4. 작성기준일 이후 발생한 주요사항 등 기타사항	69
XII. 상세표	70
1. 연결대상 종속회사 현황(상세).....	70
2. 계열회사 현황(상세).....	70
3. 타법인출자 현황(상세)	70
【 전문가의 확인 】	70
1. 전문가의 확인	70
2. 전문가와의 이해관계	70

분기보고서

(제 16 기)

사업연도 2023년 01월 01일 부터
2023년 03월 31일 까지

금융위원회

한국거래소 귀중

2023년 5월 15일

제출대상법인 유형 :

주권상장법인

면제사유발생 :

해당사항 없음

회 사 명 :

한국철강주식회사

대 표 이 사 :

문 종 인

본 점 소 재 지 :

경남 창원시 성산구 공단로 103번길 12

(전 화) 055)260-0500

(홈페이지)www.kisco.co.kr

작 성 책 임 자 :

(직 책) 회 계 팀 장 (성 명) 노 태 규

(전 화) 055)260-0520

【 대표이사 등의 확인 】

대표이사등의 확인·서명

확 인 서

우리는 당사의 대표이사 및 신고업무담당이사로서 이 공시서류의 기재내용에 대해 상당한 주의를 다하여 직접 확인·검토한 결과, 중요한 기재사항의 기재 또는 표시의 누락이나 허위의 기재 또는 표시가 없고, 이 공시서류에 표시된 기재 또는 표시사항을 이용하는 자의 중대한 오해를 유발하는 내용이 기재 또는 표시되지 아니하였음을 확인합니다.

또한, 당사는 「주식회사 등의 외부감사에 관한법률」 제8조의 규정에 따라 내부 회계관리제도를 마련하여 운영하고 있음을 확인합니다.

2023. 5. 15

【회사명】 한국철강주식회사

대표이사 【대표이사명】 문 종 인 (서명) 

신고업무담당이사 【이사명】 이 병 제 (서명) 

I. 회사의 개요

1. 회사의 개요

기업공시서식 작성기준에 따라 분기보고서에는 본 항목을 기재하지 아니하였습니다.
(반기/사업보고서에 기재 예정)

2. 회사의 연혁

기업공시서식 작성기준에 따라 분기보고서에는 본 항목을 기재하지 아니하였습니다.
(반기/사업보고서에 기재 예정)

3. 자본금 변동사항

기업공시서식 작성기준에 따라 분기보고서에는 본 항목을 기재하지 아니하였습니다.
(반기/사업보고서에 기재 예정)

4. 주식의 총수 등

기업공시서식 작성기준에 따라 분기보고서에는 본 항목을 기재하지 아니하였습니다.
(반기/사업보고서에 기재 예정)

5. 정관에 관한 사항

기업공시서식 작성기준에 따라 분기보고서에는 본 항목을 기재하지 아니하였습니다.
(반기/사업보고서에 기재 예정)

II. 사업의 내용

1. 사업의 개요

당사는 120톤 전기로 및 압연설비를 통하여 철근을 생산하여 건설사, 유통상, 조달청등에 판매하는 단일의 영업부문으로 이루어져 있습니다. 재건축 및 재개발등으로 국내 건설업 경기가 양호하게 유지되면서 철근 판매가 호조를 보이고 있으나, 원자재 가격변동이 심화되어 경영상 리스크가 증가 하고 있습니다. 이에 따라 당사는 변화된경영환경을 면밀히 분석하여 대응하고 있으며, 철저한 원가절감과 미래 성장을 위한 노력을 지속적으로 하고 있습니다. 2023년 1분기 당사의 매출은 232,985백만원으로 전년동기 대비 7,913백만원(3.29%)감소 하였으며, 주요 매출 제품은 철근으로 총 매출액의 95.65%를 차지하고 있습니다.

2. 주요 제품 및 서비스

(1) 회사는 건설업에 사용되는 철근을 생산, 판매하고 있으며 각 제품별 매출액 및 총 매출액에서 차지하는 비율은 다음과 같습니다.

(단위 :백만원)

부 문	매출유형	품 목	구체적용도	매출액	비율(%)
철강	제 품	철 근	건축구조용	222,850	95.65
	상 품	철 근	건축구조용	8,913	3.83
	기 타	산 소외	-	1,222	0.52
합계			-	232,985	100.00

(2) 주요 제품등의 가격변동

(단위 : 원/ton)

부 문	품 목		제16기 1분기	제15기	제14기
철강	철 근	내수	999,144	1,054,755	879,487

(3) 산출기준 및 가격변동원인

부 문	품 목	내 용	
철강	철 근	산출기준	제품판매가격은 총매출액에서 총판매수량으로 나눈 가격(총평균가격)으로 계산 [제품판매가격 = 총매출액 / 총판매수량]
		가격변동원인	철근제품 시장 판매가격의 하락이 주요 원인

3. 원재료 및 생산설비

(1) 주요 원재료

당사는 전기로 제강의 주원료로 철스크랩을 사용하고 있습니다. 국내 철스크랩이 수입 철스크랩보다 큰비중을 차지하고 있으나 국내 철스크랩의 발생량이 수요에 미치지 못하여 매년 일정량을 수입에 의존하고 있습니다. 따라서 당사는 시황에 따라 국내 철스크랩과 수입 철스크랩의 비중을 조절하며 운영하고 있습니다. 국내 철스크랩의 경우 주로 태금정(주), (주)정우이앤알, (주)동인철강 등으로부터 구매하며, 수입 철스크랩의 경우 상사를 통해 일본, 미국등에서 구입하고 있습니다.

주원료인 철스크랩의 시황가격 변동성이 전기로 제강업체의 제품수익성에 위협요인으로 대두되고 있는 만큼 당사는 대형 철스크랩 공급업자를 고정거래선으로 확대함으로써 철스크랩의 장기적 안정조달을 위해 노력하고 있습니다.

(2) 주요 원재료등의 매입 현황

(단위 : 백만원, %)

부 문	매입유형	품 목	구체적용도	매입액	비율 (%)	주요 매입처
철 강	원재료	국내고철	철근 생산용	138,141	87.69	태금정(주), (주)동인철강, (주)정우이앤알 등
		수입고철	철근 생산용	7,906	5.02	MARUBENI TETSUGEN CO. LTD 등
	부재료	SI-MN 外	철근 생산용	7,746	4.92	(주)디비메탈 등
	보조재료	전극봉 外	철근 생산용	3,735	2.37	(주)동국알앤에스 등
합 계				157,528	100.00	

※ 수입고철은 부대비용(하역비 등)이 포함된 금액임.

(3) 주요 원재료등의 가격변동

(단위 : 원/ton)

부 문	품 목	구분	제16기 1분기	제15기	제14기
철강	고 철	국내	543,013	602,537	525,978

		수입	518,879	602,619	557,455
--	--	----	---------	---------	---------

※ 수입고철은 부대비용(하역비 등)이 포함된 금액임.

(4) 산출기준 및 가격변동원인

부 문	품 목	내 용	
철강	고철, (국내,수입)	산출기준	원재료가격은 총매입액에서 총매입수량으로 나눈 가격으로 계산 [매입가 = 총매입액 / 총매입수량]
		가격변동원인	고철등 원재료의 가격변동은 국제 및 국내시세, 환율 변동이 주요 원 인

(5) 생산능력 및 생산능력의 산출근거

당사는 4조 3교대로 작업을 실시하고 있으며 세부내역은 다음과 같습니다.

부 문	품 목	일생산능력(M/T)	가동일수(일)	가동월수(월)	당기생산능력(M/T)
철 강	철 근	3,205	24.59	3	236,425

※ 당기 생산능력은 일생산능력(FULL가동시) × 평균가동가능일수 × 가동월수 로 산출하였습니다.

(6) 생산실적 및 가동률

1) 당기의 생산실적은 다음과 같습니다.

(단위 :M/T)

부 문	품 목	제16기 1분기	제15기	제14기
철 강	철 근	221,250	997,495	990,247
	산소등	16,814	79,524	80,740
합 계		238,064	1,077,019	1,070,987

2) 당기의 가동률은 다음과 같습니다.

(단위 :시간,%)

부 문	품 목	당기가동 가능시간	당기실제 가동시간	평균가동률
철 강	철 근	1,770	1,686	95.23%

(7) 당사는 국내에 총 2개 생산공장(창원, 증평)을 보유하고 있으며 당기의 변동내역은 다음과 같습니다.

(단위 : 백만원)

구 분 (창원)	토 지	건 물	구 축 물	기계장치	차량운반구	기타의 유형자산	건설중인 자산	계
기초 순장부금액	121,453	50,920	5,858	65,453	1,979	2,300	232	248,195
취득/자본적지출	-	-	-	150	-	77	230	457
처 분	-	-	-	(3,485)	-	-	-	(3,485)
감 가 상 각 비	-	(761)	(177)	(1,612)	(78)	(306)	-	(2,934)
손상차손 환입	-	-	-	286	-	-	-	286
대 체 증 감	-	-	-	-	-	-	(140)	(140)
기말 순장부금액	121,453	50,159	5,681	60,792	1,901	2,071	322	242,379
취 득 원 가	121,453	101,283	22,261	368,316	5,319	10,188	322	629,142
기 말 감 가 상 각 누 계 액	-	(51,124)	(16,580)	(268,536)	(3,418)	(8,117)	-	(347,775)
손상차손누계액	-	-	-	(38,988)	-	-	-	(38,988)

구 분 (증평)	토 지	건 물	구 축 물	기계장치	차량운반구	기타의 유형자산	건설중인 자산	계
기초 순장부금액	16,442	212	-	457	-	209	-	17,320
감 가 상 각 비	-	(2)	-	(12)	-	-	-	(14)
기말 순장부금액	16,442	210	-	445	-	209	-	17,306
취 득 원 가	16,442	705	754	19,120	47	412	-	37,480
기 말 감 가 상 각 누 계 액	-	(175)	(197)	(9,741)	(34)	(134)	-	(10,281)
손상차손누계액	-	(320)	(557)	(8,934)	(13)	(69)	-	(9,893)

4. 매출 및 수주상황

(1) 매출실적

(단위 :백만원)

부문	매출 유형	품 목		제16기 1분기	제15기	제14기
철 강	제품	철근	수 출	-	-	44
			내 수	222,850	1,042,381	869,109
			소 계	222,850	1,042,381	869,153
	상품	철근	수 출	-	-	-
			내 수	8,913	15,549	5,683
			소 계	8,913	15,549	5,683
	기타	BILLET 外	수 출	-	-	6,114
			내 수	1,222	6,247	5,700
			소 계	1,222	6,247	11,814
합 계			수 출	-	-	6,158
			내 수	232,985	1,064,177	880,492
			합 계	232,985	1,064,177	886,650

(2) 지역부문별 매출실적

(단위 :백만원)

구 분	제16기 1분기	제15기	제14기
국내매출액	232,985	1,064,177	880,492
C H I N A	-	-	6,114
기 타 국 가	-	-	44
계	232,985	1,064,177	886,650

(3) 판매방법 및 조건

당사는 주문 및 계획생산에 의해 국내외 유통상, 실수요자에게 판매를 하고 있으며 결제는 내수의 경우 현금 및 어음으로 이루어지며, 수출의 경우에는 신용장 (L/C) 및 현금으로 이루어 집니다.

(4) 판매전략

당사는 품질, 원가, 서비스 개선을 통한 고객만족강화를 판매전략으로 삼고 다양한 판로를 개척하기 위해 노력하고 있습니다. 또한 비가격 부문 경쟁력 강화를 통해 기존거래처와 전략적 파트너십을 더욱 발전시켜 나갈 것이며, 신규거래처 발굴을 통한 거래처 다변화등으로 매출을 증대 시킬 계획입니다.

(5) 주요매출처

당사의 주요 매출처는 (주)태영건설, 동백철강(주), (주)한화이며 각 매출처의 비율은 매출액 대비 각각 6.94%, 3.77%, 3.32%입니다. 주요 매출처는내수 및 내수로컬 매출액 중 큰 부분을 차지하는 거래처를 표시하였습니다.

(6) 수주상황

(단위 : 톤,백만원)

품목	거래처	수주 일자	납기	수주총액		기납품액		수주잔고	
				수량	금액	수량	금액	수량	금액
철근	조달청	2022.05.09	2024.05.08	260,000	247,217	129,819	133,426	130,181	113,791

5. 위험관리 및 파생거래

(1) 재무위험관리요소

회사는 여러 활동으로 인하여 시장위험(환위험, 현금흐름이자율위험 및 가격위험), 신용위험 및 유동성위험과 같은 다양한 금융위험에 노출되어 있습니다. 회사의 전반적인 위험관리정책은 금융시장의 예측불가능성에 초점을 맞추고 있으며 재무성과에 잠재적으로 불리할 수 있는 효과를 최소화하는 데 중점을 두고 있습니다.

위험관리는 이사회에서 승인한 정책에 따라 재무부서에 의해 이루어지고 있습니다. 회사의 재무부서는 회사의 현업부서들과 긴밀히 협력하여 재무위험을 식별, 평가 및 회피하고 있습니다.

1) 시장위험

① 외환위험

회사는 스케일 등의 수출과 철스크랩, 전극봉 등 원부재료의 수입 거래 및 외화차입금과 관련하여 다양한 통화로부터의 환율변동위험에 노출되어 있습니다. 회사가 노출되어 있는 주요 통화는 미국 달러화, 일본 엔화등이 있습니다.

회사는 외환규정에 의해서 환율변동위험을 관리하고 있습니다. 환율관리의 기본전략은 환율 영향으로 인한 손익 변동성을 축소하는 것입니다.

보고기간말 현재 기능통화 이외의 외화로 표시된 화폐성자산 및 부채의 장부금액

구 분	2023. 3. 31				2022. 12. 31			
	외 화 금 액		원 화 금 액(천원)		외 화 금 액		원 화 금 액(천원)	
	자 산	부 채	자 산	부 채	자 산	부 채	자 산	부 채
U S D	-	613,365	-	799,705	2,265,439	898,180	2,870,990	1,138,264
J P Y	-	375,362,649	-	3,683,959	6,217,500	1,464,000	59,264	13,955

보고기간말 현재 다른 모든 변수가 일정하고 각 외화에 대한 기능통화의 환율이 10%변동 시 환율변동이 세후 이익 및 자본에 미치는 영향

(단위 : 천원)

구 분		세후 이익에 대한 영향		자본에 대한 영향	
		2023. 3.31	2022. 12.31	2023. 3.31	2022. 12.31
미국 달러/천원	상승시	(61,497)	133,247	(61,497)	133,247
	하락시	61,497	(133,247)	61,497	(133,247)
일본 엔화/천원	상승시	(283,296)	3,484	(283,296)	3,484
	하락시	283,296	(3,484)	283,296	(3,484)

2) 가격위험

회사는 재무상태표상 기타포괄손익-공정가치 측정 지분상품으로 분류되는 회사 보유 지분 증권의 가격위험에 노출되어 있습니다.

회사가 보유하고 있는 상장주식은 공개시장에서 거래되고 있으며 KOSPI 주가지수 중 하나에 속해 있습니다.

상장주식 관련 주가지수의 상승 또는 하락이 회사의 당기 세후이익 및 자본에 미치는 영향은 아래 표와 같습니다. 이 분석은 다른 변수들은 일정하며 회사가 보유하고 있는 상장주식은 과거 해당 지수와의 상관관계에 따라 움직인다는 가정하에 주가지수가 1% 증가 또는 감소한 경우를 분석한 것입니다.

(단위 : 천원)

지 수		세후 이익에 대한 영향		자본에 대한 영향	
		2023. 3.31	2022. 12.31	2023. 3.31	2022. 12.31
K O S P I	상 승 시	-	-	65,158	65,145
	하 락 시	-	-	(65,158)	(65,145)

3) 이자율위험

회사의 이자율 위험은 미래 시장이자율 변동에 따라 예금 또는 차입금 등에서 발생하는 이자 수익 및 이자비용이 변동될 위험으로서 이는 주로 변동금리부 조건의 차입금과 예금에서 발생하고 있습니다. 회사의 이자율관리의 목표는 이자율 변동으로 인한 불확실성을 최소화하면서 순이자 수익 증가 및 손실 감소를 추구함으로써 주주의 이익을 극대화하는 데 있습니다.

이를 위한 이자율 관리는 차입구조 개선을 통한 전사적인 이자비용 관리활동, 장/단기 차입 구조 개선, 고정 대 변동이자 차입조건의 적정비율 유지, 주간·월간 단위의 국내외 금리동향 모니터링 실시 및 대응방안 수립 등을 통해 선제적으로 이자율위험을 관리하고 있습니다.

보고기간말 현재 회사의 변동금리부 예금과 차입금 현황

(단위 : 천원)

구 분	2023. 3. 31		2022. 12. 31	
	유 동	비 유 동	유 동	비 유 동
현금및현금성자산	26,211,977	-	17,161,946	-

차입금	7,394,026	-	-	-
-----	-----------	---	---	---

보고기간말 현재 다른 모든 변수가 일정하고 변동금리부 차입금 및 예금의 이자율이 100bp변동 시 1년간 발생하는 이자수익과 이자비용의 세후 이익 및 자본에 미치는 영향

(단위 : 천원)

지 수	세후 이익에 대한 영향		자본에 대한 영향	
	2023. 3.31	2022. 12.31	2023. 3.31	2022. 12.31
1% 상승 시	144,710	131,975	144,710	131,975
1% 하락 시	(144,710)	(131,975)	(144,710)	(131,975)

(2) 신용위험

1) 위험관리

신용위험은 전사 차원에서 관리되고 있습니다. 신용위험은 보유하고 있는 수취채권 및 확정 계약을 포함한 거래처에 대한 신용위험뿐만 아니라 현금 및 현금성자산, 은행 및 금융기관에 차입으로부터 발생하고 있습니다. 은행 및 금융기관의 경우, 독립적인 신용등급기관으로부터의 신용등급이 최소 A 이상인 경우에 한하여 거래를 하고 있습니다. 일반거래처의 경우 고객의 재무상태, 과거 경험 등 기타 요소들을 고려하여 신용을 평가하게 됩니다.

고객의 경우 외부 신용등급을 확인할 수 있는 경우 동 정보를 사용하고 그 외의 경우에는 내부적으로 고객의 재무상태와 과거 경험 등을 근거로 신용등급을 평가합니다. 고객별 한도는 내부 및 외부 신용등급에 따라 이사회가 정한 한도를 적용합니다. 경영진은 이러한 고객별 한도의 준수 여부를 정기적으로 검토합니다.

회사의 신용위험은 개별 고객, 산업, 지역 등에 대한 유의적인 집중은 없습니다.

회사가 보유하는 채무상품은 모두 낮은 신용위험의 상품에 해당합니다. 이러한 채무상품들에 대해서는 신용등급을 모니터링하여 신용위험의 하락을 평가하고 있습니다.

2) 신용보강

일부 매출채권에 대해서는 거래상대방이 계약을 불이행하는 경우 이행을 요구할 수 있는 담보 또는 보증서 등의 신용보강을 제공받고 있습니다.

3) 금융자산의 손상

회사는 기대신용손실 모형이 적용되는 다음의 금융자산을 보유하고 있습니다.

- 재화의 판매에 따른 매출채권
- 상각후원가로 측정하는 금융자산

현금성자산도 손상 규정의 적용대상에 포함되나 식별된 기대신용손실은 유의적이지 않습니다.

· 매출채권

회사는 매출채권에 대해 전체 기간 기대신용손실을 손실충당금으로 인식하는 간편법을 적용합니다.

매출채권의 경우 경영진은 거래처에 대하여 담보설정으로 인하여 채무불이행 위험이 낮고 단 기간 내에 계약상 현금흐름을 회수할 수 있음에 따라 신용위험이 낮다고 간주하고 있습니다.

- 상각후원가로 측정 금융자산

상각후원가로 측정하는 금융자산에는 기타수취채권 및 기타금융자산이 있습니다.

상각후원가로 측정되는 금융자산에 대한 보고기간말 현재 손실충당금으로 인식한 금액은 없으며, 보고기간 중 대손상각비로 인식한 금액도 없습니다.

(3) 유동성위험

회사의 재무팀은 미사용 차입금한도를 적정수준으로 유지하고 영업 자금 수요를 충족시킬 수 있도록 유동성에 대한 예측을 항시 모니터링하여 차입금 한도나 약정을 위반하는 일이 없도록 하고 있습니다.

유동성에 대한 예측 시에는 회사의 자금조달 계획, 약정 준수, 회사 내부의 목표재무비율 및 통화에 대한 제한과 같은 외부 법규나 법률 요구사항이 있는 경우 그러한 요구사항을 고려하고 있습니다.

회사의 유동성 위험 분석내역

(단위 : 천원)

2023. 3. 31	3개월이내	~ 6개월	~ 1년	~ 2년	2년 초과	계
매 입 채 무	70,629,807	1,293,804	-	-	-	71,923,611
기타지급채무	27,484,476	192,197	60,000	-	-	27,736,673
차 입 금	7,394,026	-	-	-	-	7,394,026
기타금융부채	20,507	20,506	28,587	36,438	12,871	118,909

2022. 12. 31	3개월이내	~ 6개월	~ 1년	~ 2년	2년 초과	계
매 입 채 무	39,472,763	1,170,137	-	-	-	40,642,900
기타지급채무	55,708,695	279,734	60,000	-	-	56,048,429
기타금융부채	17,070	17,070	30,734	26,623	4,718	96,215

(4) 자본위험관리

회사의 자본관리 목적은 계속기업으로서 주주 및 이해당사자들에게 이익을 지속적으로 제공할 수 있는 능력을 보호하고 자본비용을 절감하기 위해 최적 자본구조를 유지하는 것입니다.

자본구조를 유지 또는 조정하기 위하여 회사는 주주에게 지급되는 배당을 조정하고, 주주들에게 자본을 반환하며, 부채감소를 위한 신주 발행 및 자산 매각 등을 실시하고 있습니다.

산업내의 타사와 마찬가지로 회사는 자본조달비율에 기초하여 자본을 관리하고 있습니다.

자본조달비율은 순부채를 총자본으로 나누어 산출하고 있습니다. 순부채는 총차입금에서 현금및현금성자산을 차감한 금액이며 총자본은 재무상태표의 '자본'에 순부채를 가산한 금액입니다.

보고기간종료일 현재 자본조달비율의 산정내역

(단위 : 천원)

구 분	2023. 3. 31	2022. 12. 31
총 차 입 금	7,394,026	-
차감: 현금및현금성자산	(26,213,339)	(20,612,665)
순 부 채	(18,819,313)	(20,612,665)
자 본 총 계	793,358,655	790,918,580
총 자 본(*)	-	-
자본조달비율(*)	-	-

(*) 보고기간 종료일 현재 순부채가 부의 금액이므로 총자본 및 자본조달비율은 산정하지 아니하였습니다.

(5) 파생거래

당사는 환율 및 상품가격 변동에 따른 위험 등 위험 회피 목적으로 파생상품 계약을 체결할 수 있습니다. 파생상품은 계약에 따라 발생된 권리와 의무를 공정가액으로 평가하여 자산과 부채로 계상하고, 동 계약으로부터 발생한 손익은 발생시점에 당기손익으로 인식하고 있습니다. 파생상품의 공정가액은 거래은행에서 제공한 평가내역을 이용하고 있습니다.

당기 중 파생상품 거래 내역은 없습니다.

6. 주요계약 및 연구개발활동

(1) 경영상의 주요계약

당사는 현재 경영상 특별한 주요 계약사항은 없습니다.

(2) 연구개발활동

1) 연구개발 담당조직

팀 명	수행업무	세부내용
연구팀	제품기획	신기술 시장조사, 신제품 분석
	제품개발	기술자료, 샘플제작 및 성능확인, 제품표준화, 개발효과 분석
		신모델 개발, 공정 개선
	인증	제품 사전 시험 및 인증, 제품별 신뢰성 시험 및 표준화
기술지원	사내 교육지원, 기술자료 분석	
고철검수팀 제강팀	기술개발	전기로 제강공정 디지털화를 통한 고효율 조업기술 개발
	인증	제품별 신뢰성 시험 및 표준화

2) 연구개발 비용

회사의 최근 3년간 연구개발 비용은 다음과 같습니다.

(단위 : 백만원)

과 목	제16기 1분기	제15기	제14기	비 고
연구개발비용 계	8	192	141	-
(정부보조금)	(7)	(184)	(102)	
연구개발비 / 매출액 비율 [연구개발비용계 ÷ 당기매출액 × 100]	0.003	0.018	0.016	-

※ 비율은 정부보조금(국고보조금)을 차감하기 전의 연구개발비용 지출총액을 기준으로 산정하였습니다.

3) 연구개발실적(지적재산권 보유내역)

순번	내용	출원번호	출원일	등록번호	등록일
1	집적형 박막 광기전력 소자 및 그의 제조 방법	10-2010-0083178	10.08.26	제 10-1060239	11.07.28
2	집적형 박막 태양전지 및 그의 제조방법	10-2009-0045804	09.05.26	제 10-1028971	11.04.06
3	집적형 박막 태양전지 및 그의 제조방법	201010183207.9	10.05.26	ZL 201010183207.9	12.10.12
4	광기전력 장치 및 그 제조 방법	12/851823	10.08.13	0-8802969	12.10.12
5	집적형 박막 광기전력 소자 및 그의 제조 방법	2011-183497	10.08.17	0-5396444	12.10.12
6	광기전력 장치 및 그 제조 방법	2010-177858	10.08.06	0-5220069	13.03.15
7	압연에 의한 이형철근제조방법	10-2021-0032335	21.03.11	10-2313889	21.10.12
8	철근 입출고 자동화 시스템	10-2021-0032332	21.03.11	10-2321654	21.10.29

9	제강 고철 대차 시스템	10-2022-0099580	22.08.09	10-2477877	22.12.12
10	제강용 턴디쉬 스프레시 커버 작동장치	10-2022-0099579	22.08.09	10-2482230	22.12.23
11	압연 스탠드 초크 갭 조절장치	10-2022-0099575	22.08.09	10-2493383	23.01.25
12	전기로 천정 승강 급수 쉬벨 조인트 동작방법	10-2022-0099576	22.08.09	10-2496761	23.02.02
13	래들모래투입장치	10-2022-0099574	22.08.09	10-2515827	23.03.27

7. 기타 참고사항

(1) 업계의 현황

1) 산업의 특성

철강산업은 자동차, 건설, 조선 및 방위산업을 비롯한 전산업의 기초소재를 공급하는 국가 기간산업으로 국가경제발전의 중추적, 전략적 장치산업입니다.

철강산업은 과거 한국경제성장의 중추적인 역할을 수행하며 놀라운 성장을 이룩해왔습니다. 하지만 이제는 수요정점기를 지나 저성장세로 들어섰으며, 중국 철강산업이라는 강력한 변수를 포함하여 세계 철강산업의 환경도 더욱 경쟁적으로 변할 전망입니다. 이러한 환경에 직면한 한국 철강산업이 안정적으로 발전하기 위해서는 기술력 향상 및 다양한 성장전략이 필요합니다.

2) 산업의 성장성

철강산업의 성장은 자동차, 조선, 건설, 가전, 기계 등 주요 수요 산업의 성장과 밀접한 관계를 갖고 있으며, 최근 글로벌 경기침체로 철강산업의 성장은 단기적으로 둔화될 것으로 보입니다. 하지만 장기적으로 글로벌 경기침체 극복을 위한 노력과 국내 산업의 성장세를 기반으로 철강산업은 꾸준히 성장할 것으로 기대됩니다.

또한, 수요산업의 고도화에 발맞추어 고급강, 고기능성 금속 소재의 수요는 더욱 빠른 속도로 증가될 것으로 예상되며 이에 따라 생산 및 조업기술에 비해 상대적으로 열위였던 고급강 생산 및 공급체제가 점차 확대될 것으로 예상됩니다.

3) 경기변동의 특성

전기로 제강업은 주로 국내의 건설경기 경기에 따라 영향을 받으며 최근 건설공법 발달로 계절적 변동이 불분명해지고 있습니다.

장기적 성장 사이클로 보면 사회간접자본확충 및 주거환경개선이 대거 이뤄지는 성장 초기 및 중기에 호황을 누리다가 점차 안정세에 접어드는 특징을 가집니다.

그러나 최근 수년간 경기사이클의 주기적 특성이 불분명해지고 연중 일정한 수요가 형성됨에 따라 상대적으로 건설경기 및 정부의 부동산, 건설 정책의 기조에 의한 영향이 확대되고 있습니다.

4) 경쟁요소

① 기술경쟁력 : 보통강의 경우 일반강의 조업기술은 선진국 수준과 대등하나 제품의 기술향상 및 고부가가치화를 위한 기술은 선진국에 비해 비교적 열위에 있습니다. 특수강의 경우 생산기술은 저급강의 경우 대등한 수준인 반면 고급강의 경우는 제강, 정련기술이 열세에 있습니다.

② 가격경쟁력 : 철근과 형강 등 조강류는 일본의 고가전략으로 일본에 비해서는 상대적으로 가격경쟁력이 우위를 점하고 있으나 미국과 EU에 비해서는 고철가격 등으로 열위에 있습니다.

다. 또한 최근 중국의 철강설비 급증으로 인한 공급과잉이 세계적인 철강가격을 주도하고 있으며 국내 가격경쟁력을 더욱 위협하고 있습니다.

5) 자원조달상의 특성

전기로 제강업체의 주요원료는 철스크랩이며, 우리나라의 경우 철스크랩 발생량이 충분치 못해 일정부분 수입 철스크랩 사용이 필수적이며 세계 철스크랩 시장에 큰영향을 받습니다. 최근과 같이 가격변동성이 높은 시장환경에서는 무엇보다도 가격경쟁력이 있는 양질의 철스크랩을 안정적으로 확보하는 것이 무엇보다도 중요합니다.

(2) 회사의 현황

1) 영업개황

최근 세계경제는 미·중 패권 다툼의 심화, 러시아와 우크라이나 전쟁 장기화등 불확실성이 높아지고 있습니다. 이러한 가운데 재건축 및 재개발등으로 국내 건설업 경기가 양호하게 유지 되면서 철근 판매가 호조를 보였으나, 글로벌 통화긴축에 따른 금리인상에 따른 소비 및 투자심리 악화로 인한 건설경기가 위축되어 철근 수요가 급격히 감소하고 있습니다.

또한 철근 시장의 신규 진입업체의 본격적인 상업판매에 따라 치열한 경쟁이 되고 있으며, 탄소 배출 저감 정책에 따라 철 스크랩 수요가 지속적으로 늘어나 철 스크랩 가격 상승이 불가피 할 전망입니다.

이에 당사는 이러한 어려움을 타개하고 적극적으로 대처해 나가기 위해 내부적으로는 원가 절감 및 저가 원재료의 확보, 외부적으로는 판매처 다각화 및 신규수요창출, 저가 수입철강재 대응 등으로 다각도의 수익창출을 위해 노력하고 있습니다.

2) 시장점유율 (단위 : %)

구 분	제16기 1분기	제15기	제14기
철 근	10.1	10.2	9.7

※ 위 자료는 내수시장점유율이며, 스틸데일리 및 스틸in 자료를 인용하여 작성하였습니다.

※ 기타 제품은 시장점유율이 미미하여 반영하지 않았습니다.

3) 시장의 특성

당사는 본사인 창원공장에서 철근을 주요 품목으로 생산, 판매하고 있으며, 주요 영업지역은 부산, 경남, 경인지역으로 창원영업팀과 서울영업팀, 광주영업소 및 전주, 순천, 목포, 울산, 대구, 대전, 광주, 진주, 영주, 청주, 세종, 시흥, 서울, 제주, 동대구,이천, 천안, 익산하치장을 통해 판매를 하고 있으며, 철근 수요자의 50% 이상은 유통상이며 나머지는 건설업체 및 관급입니다.

4) 조직도

(2023.03.31 기준)

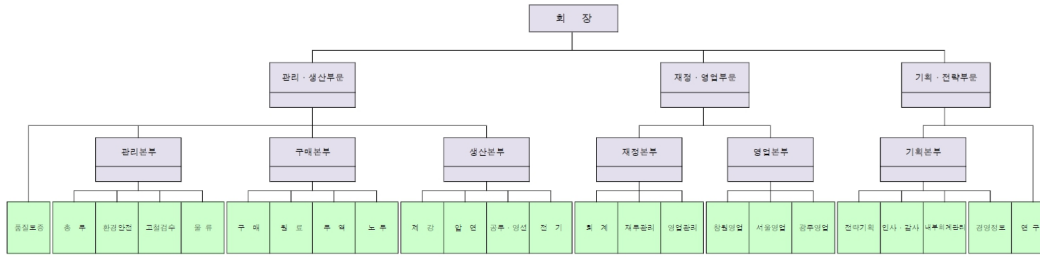

(3) 사업부문별 요약정보

회사는 철근 제조·판매를 주요사업으로 하는 단일의 영업부문으로 이루어져 있습니다.

(4) 환경관련 규제사항 등

회사는 제품생산과정에서 발생하는 오염물질의 배출을 최소화하기 위하여 대기 오염방지시설, 수질오염방지시설, 폐기물보관시설과 같은 환경오염방지 시설을 설치하여운영함으로써 주변 환경에 대한 영향을 최소화 하도록 하고 있습니다.

이러한 사업장의 환경관리는 관련 부처, 지방자치단체의 관리감독을 받고 있으며, 국제 환경 안전보건경영시스템 인증 (ISO14001, ISO45001, KOSHA-MS)을 취득하여 법규준수 및 자율관리 체제를 강화하고 있습니다.

주요한 관련 법률은 다음과 같습니다.

환경오염물질 배출 규제 : 대기환경보전법, 물환경보전법, 폐기물관리법, 대기관리권역의 대기환경개선에 관한 특별법, 환경오염시설의 통합관리에 관한 법률 등

온실가스 배출 관리 : 온실가스 배출권의 할당 및 거래에 관한 법률, 저탄소 녹색성장기본법 등

기타 사업장환경관리법 : 화학물질관리법, 위험물안전관리법, 악취방지법, 토양환경보전법 등

당사는 「저탄소 녹색성장 기본법 제42조」 및 「온실가스 에너지 관리업체의 지정 및 관리 등에 관한 지침」(환경부 고시 2010-109호)에 따른 관리업체로 지정되어 온실가스 배출 감량을 위해 노력하고 있습니다.

회사의 2022년 온실가스 배출량 및 에너지 사용량은 아래와 같으며, 향후 정부 인증과정에서 변경될 수 있습니다.

사업장명	연간 온실가스배출량 (tCO2-eq)			연간 에너지사용량 (TJ)			
	직접배출	간접배출	총량	연료사용량	전기사용량	스팀사용량	총량
	(Scope1)	(Scope2)					
한국철강	93,382	302,365	395,747	984	6,317	-	7,301

III. 재무에 관한 사항

1. 요약재무정보

(1) 요약재무정보

(단위 : 백만원)

구분	제16기 1분기	제15기	제14기
	2023년 3월말	2022년 12월말	2021년 12월말
[유동자산]	665,146	636,919	612,203
· 현금및현금성자산	26,213	20,613	7,461
· 단기금융상품	358,123	339,932	325,325
· 매출채권	131,045	120,450	115,748
· 기타금융자산	63,103	84,429	81,990
· 재고자산	83,902	67,682	80,146
· 기타	2,760	3,813	1,533
[비유동자산]	290,367	301,735	296,504
· 장기금융상품	11	11	11
· 기타금융자산	9,746	9,970	13,097
· 유형자산	259,686	265,516	272,691
· 투자부동산	5,997	6,053	6,278
· 관계기업투자	-	4,658	3,747
· 기타	14,927	15,527	680
자산총계	955,513	938,654	908,707
[유동부채]	123,873	129,584	166,234
[비유동부채]	38,282	18,151	20,285
부채총계	162,155	147,735	186,519
[자본금]	46,050	46,050	46,050
[주식발행초과금]	552,548	552,548	552,548
[이익잉여금]	228,045	225,087	185,832
[기타포괄손익누계액]	(1,461)	(942)	1,182
[기타자본구성요소]	(31,824)	(31,824)	(63,424)
자본총계	793,358	790,919	722,188
종속·관계·공동기업 투자주식의 평가방법	-	지분법	지분법
	(2023.1.1~ 2023.3.31)	(2022.1.1~ 2022.12.31)	(2021.1.1~ 2021.12.31)
매출액	232,985	1,064,177	886,650
영업이익	16,931	121,498	103,287
당기순이익(손실)	14,606	79,786	97,252

기본주당순이익 (원)	376	2,055	2,435
-------------	-----	-------	-------

※ 한국채택국제회계기준(K-IFRS)에 따라 작성되었습니다.

2. 연결재무제표

당사는 한국채택국제회계기준에 의한 연결대상이 없어 연결재무제표를 작성하지 않습니다.

3. 연결재무제표 주석

당사는 한국채택국제회계기준에 의한 연결대상이 없어 연결재무제표를 작성하지 않습니다.

4. 재무제표

재무상태표

제 16 기 1분기말 2023.03.31 현재

제 15 기말 2022.12.31 현재

(단위 : 원)

	제 16 기 1분기말	제 15 기말
자산		
Ⅰ.유동자산	665,146,723,838	636,918,811,253
(1)현금및현금성자산	26,213,338,770	20,612,664,619
(2)단기금융상품	358,123,213,301	339,932,347,958
(3)매출채권	131,045,288,797	120,450,474,658
(4)기타수취채권	2,502,492,014	3,539,542,013
(5)기타금융자산	63,103,473,941	84,428,780,817
(6)재고자산	83,902,429,096	67,682,038,527
(7)기타유동자산	256,487,919	272,962,661
Ⅱ.비유동자산	290,366,749,597	301,734,995,880
(1)장기금융상품	10,900,000	10,900,000
(2)기타수취채권	538,874,400	538,874,400
(3)기타금융자산	9,745,909,110	9,969,852,240
(4)유형자산	259,686,055,251	265,515,992,094
(5)투자부동산	5,997,229,961	6,053,384,852
(6)무형자산	356,236,928	56,236,928
(7)관계기업투자		4,658,266,912
(8)기타비유동자산	14,031,543,947	14,931,488,454
자산총계	955,513,473,435	938,653,807,133
부채		
Ⅰ.유동부채	123,873,211,233	129,583,963,953
(1)매입채무	71,923,610,716	40,642,900,202
(2)기타지급채무	27,736,672,840	56,048,428,858
(3)차입금	7,394,025,693	
(4)당기법인세부채	13,609,658,425	17,407,950,372
(5)기타금융부채	69,599,540	64,873,554
(6)기타유동부채	3,139,644,019	15,419,810,967
Ⅱ.비유동부채	38,281,607,047	18,151,263,544
(1)종업원급여부채	1,933,053,341	1,882,487,411
(2)이연법인세부채	15,677,491,574	16,237,434,703
(3)기타금융부채	49,309,096	31,341,430
(4)충당부채	20,621,753,036	

부채총계	162,154,818,280	147,735,227,497
자본		
Ⅰ.자본금	46,050,000,000	46,050,000,000
Ⅱ.주식발행초과금	552,548,163,966	552,548,163,966
Ⅲ.이익잉여금	228,045,363,355	225,086,422,625
Ⅳ.기타포괄손익누계액	(1,461,104,895)	(942,239,684)
Ⅴ.기타자본구성요소	(31,823,767,271)	(31,823,767,271)
자본총계	793,358,655,155	790,918,579,636
자본과부채총계	955,513,473,435	938,653,807,133

손익계산서

제 16 기 1분기 2023.01.01 부터 2023.03.31 까지

제 15 기 1분기 2022.01.01 부터 2022.03.31 까지

(단위 : 원)

	제 16 기 1분기		제 15 기 1분기	
	3개월	누적	3개월	누적
I.매출액	232,985,218,198	232,985,218,198	240,898,478,939	240,898,478,939
II.매출원가	205,722,938,756	205,722,938,756	209,564,626,765	209,564,626,765
III.매출총이익	27,262,279,442	27,262,279,442	31,333,852,174	31,333,852,174
IV.판매비와관리비	10,330,995,912	10,330,995,912	8,518,670,694	8,518,670,694
V.영업이익	16,931,283,530	16,931,283,530	22,815,181,480	22,815,181,480
VI.기타수익	17,068,578,028	17,068,578,028	4,959,559,057	4,959,559,057
VII.기타비용	20,672,423,612	20,672,423,612	144,263,564	144,263,564
VIII.지분법이익			237,626,456	237,626,456
IX.금융수익	5,456,935,748	5,456,935,748	1,969,467,295	1,969,467,295
X.법인세비용차감전순이익(손실)	18,784,373,694	18,784,373,694	29,837,570,724	29,837,570,724
XI.법인세비용(수익)	4,178,076,364	4,178,076,364	7,013,863,279	7,013,863,279
XII.당기순이익(손실)	14,606,297,330	14,606,297,330	22,823,707,445	22,823,707,445
XIII.주당손익				
(1)기본주당손익 (단위 : 원)	376	376	588	588

포괄손익계산서

제 16 기 1분기 2023.01.01 부터 2023.03.31 까지

제 15 기 1분기 2022.01.01 부터 2022.03.31 까지

(단위 : 원)

	제 16 기 1분기		제 15 기 1분기	
	3개월	누적	3개월	누적
I.당기순이익(손실)	14,606,297,330	14,606,297,330	22,823,707,445	22,823,707,445
II.기타포괄손익(법인세차감후금액)	(518,865,211)	(518,865,211)	325,833,939	325,833,939
(1)후속적으로 당기손익으로 재분류될 수 있는 항목	(346,652,945)	(346,652,945)	81,111,419	81,111,419
1.지분법자본변동	(346,652,945)	(346,652,945)	81,111,419	81,111,419
(2)후속적으로 당기손익으로 재분류될수 없는 항목	(172,212,266)	(172,212,266)	244,722,520	244,722,520
1.기타포괄손익-공정가치 지분상품 평가손익	(172,212,266)	(172,212,266)	244,722,520	244,722,520
III.당기총포괄손익	14,087,432,119	14,087,432,119	23,149,541,384	23,149,541,384

자본변동표

제 16 기 1분기 2023.01.01 부터 2023.03.31 까지

제 15 기 1분기 2022.01.01 부터 2022.03.31 까지

(단위 : 원)

	자본					자본 합계
	자본금	주식발행초과금	이익잉여금	기타포괄손익누계액	기타자본구성요소	
2022.01.01 (I .기초자본)	46,050,000,000	552,548,163,966	185,831,845,994	1,182,374,071	(63,423,893,425)	722,188,490,606
II .당기순이익(손실)			22,823,707,445			22,823,707,445
III .기타포괄손익-공정가치 지분상품 평가손익				244,722,520		244,722,520
IV .지분법자본변동				81,111,419		81,111,419
V .기타포괄손익-공정가치 지분상품 처분에 따른 이익잉여금 대체			708,291,360	(708,291,360)		
VI .연차배당			(9,706,130,500)			(9,706,130,500)
VII .자기주식취득(소각)			(31,600,126,154)		31,600,126,154	
2022.03.31 (VIII .기말자본)	46,050,000,000	552,548,163,966	168,057,588,145	799,916,650	(31,823,767,271)	735,631,901,490
2023.01.01 (I .기초자본)	46,050,000,000	552,548,163,966	225,086,422,625	(942,239,684)	(31,823,767,271)	790,918,579,636
II .당기순이익(손실)			14,606,297,330			14,606,297,330
III .기타포괄손익-공정가치 지분상품 평가손익				(172,212,266)		(172,212,266)
IV .지분법자본변동				(346,692,945)		(346,652,945)
V .기타포괄손익-공정가치 지분상품 처분에 따른 이익잉여금 대체						
VI .연차배당			(11,647,356,600)			(11,647,356,600)
VII .자기주식취득(소각)						
2023.03.31 (VIII .기말자본)	46,050,000,000	552,548,163,966	228,045,363,355	(1,461,104,895)	(31,823,767,271)	793,358,655,155

현금흐름표

제 16 기 1분기 2023.01.01 부터 2023.03.31 까지

제 15 기 1분기 2022.01.01 부터 2022.03.31 까지

(단위 : 원)

	제 16 기 1분기	제 15 기 1분기
I. 영업활동으로 인한 현금흐름	(16,689,891,087)	(12,922,767,962)
(1) 영업으로부터 창출된 현금	(14,349,200,392)	(5,003,214,227)
(2) 이자수취	6,139,839,255	1,563,432,145
(3) 법인세납부액(환급)	(8,480,529,950)	(9,482,985,880)
II. 투자활동으로 인한 현금흐름	14,915,082,273	14,102,810,183
(1) 당기손익-공정가치 금융자산의 순감소	21,430,468,469	16,514,886,601
(2) 단기대여금의 감소	4,280,000	10,410,000
(3) 기타포괄손익-공정가치지분상품의 처분		738,133,760
(4) 관계기업투자주식의 처분	4,488,628,340	
(5) 유형자산의 처분	7,954,600,807	107,266,000
(6) 단기금융상품의 순증가	(18,190,865,343)	(9,001,097)
(7) 단기대여금의 증가	(4,280,000)	(2,650,000)
(8) 유형자산의 취득	(467,750,000)	(3,256,235,081)
(9) 무형자산의 취득	(300,000,000)	
III. 재무활동으로 인한 현금흐름	7,375,482,965	(12,980,001)
(1) 단기차입금의 차입	7,394,025,693	
(2) 리스부채의 상환	(18,542,728)	(12,980,001)
IV. 현금및현금성자산의 증가(감소)	5,600,674,151	1,167,062,220
V. 기초현금및현금성자산	20,612,664,619	7,461,173,060
VI. 기말현금및현금성자산	26,213,338,770	8,628,235,280

5. 재무제표 주석

제16기 1분기 : 2023년 03월 31일 현재
제15기 : 2022년 12월 31일 현재

한국철강주식회사

1. 일반사항 :

한국철강주식회사(이하 "회사")는 2008년 9월 1일에 키스코홀딩스주식회사(구.한국철강주식회사)로부터 인적분할방식으로 분할설립되었으며, 2008년 9월 29일에 한국거래소가 개설하는 유가증권시장에 상장되었습니다.

회사는 철근의 제조·판매를 주업으로 영위하고 있으며, 대한민국의 경상남도 창원시 성산구 공단로 103번길 12(신촌동)에 본사를 두고 있습니다.

회사의 당분기말 현재 자본금은 46,050백만원이며, 최대주주는 당분기말 현재 약 51.81%의 지분을 가지고 있는 키스코홀딩스주식회사입니다.

2. 중요한 회계정책 :

2.1 재무제표 작성기준

회사의 2023년 3월 31일로 종료하는 3개월 보고기간에 대한 요약분기재무제표는 기업회계기준서 제1034호 "중간재무보고"에 따라 작성되었습니다. 이 요약분기재무제표는 보고기간 말인 2023년 3월 31일 현재 유효하거나 조기 도입한 한국채택국제회계기준에 따라 작성되었습니다.

2.1.1 회사가 채택한 제·개정 기준서 및 해석서

회사는 2023년 1월 1일로 개시하는 회계기간부터 다음의 제·개정 기준서 및 해석서를 신규로 적용하였습니다.

(1) 기업회계기준서 제1001호 '재무제표 표시' - '회계정책'의 공시

중요한 회계정책 정보를 정의하고 이를 공시하도록 하였습니다. 해당 기준서의 개정이 재무제표에 미치는 중요한 영향은 없습니다.

(2) 기업회계기준서 제1001호 '재무제표 표시' - 행사가격 조정 조건이 있는 금융부채 평가 손익 공시

발행자의 주가 변동에 따라 행사가격이 조정되는 조건이 있는 금융상품의 전부나 일부가 금융부채로 분류되는 경우 그 금융부채의 장부금액과 관련 손익을 공시하도록 하였습니다. 해당 기준서의 개정이 재무제표에 미치는 중요한 영향은 없습니다.

(3) 기업회계기준서 제1008호 '회계정책, 회계추정의 변경 및 오류' - '회계추정'의 정의

회계추정을 정의하고, 회계정책의 변경과 구별하는 방법을 명확히 하였습니다. 해당 기준서의 개정이 재무제표에 미치는 중요한 영향은 없습니다.

(4) 기업회계기준서 제1012호 '법인세' - 단일 거래에서 생기는 자산과 부채에 대한 이연법인세

회사는 단일 거래에서 생기는 자산과 부채에 관련되는 이연법인세 개정사항을 적용하였습니다. 이 개정사항은 리스와 복구충당부채와 같이 동일한 금액의 가산할 일시적차이와 차감할 일시적차이를 발생시키는 거래를 최초 인식면제에서 제외하도록 그 범위를 명확화 하였습니다. 해당 기준서의 개정이 재무제표에 미치는 중요한 영향은 없습니다.

2.1.2 회사가 적용하지 않은 제·개정 기준서 및 해석서

제정 또는 공표되었으나 시행일이 도래하지 않아 적용하지 아니한 제·개정 기준서 및 해석서는 다음과 같습니다.

(1) 기업회계기준서 제1001호 '재무제표 표시' 개정 - 부채의 유동/비유동 분류

이 개정사항은 부채의 유동성 분류에 대한 요구사항을 명확히 하기 위하여 2020년에 공표되었습니다. 2020년 개정사항 일부가 2023년 개정에서 수정되었으며, 부채의 유동성 분류에 대한 개정사항은 2024년 1월 1일 이후로 최초로 시작되는 회계연도부터 적용하며, 조기적용이 가능합니다. 회사는 동 개정사항을 조기적용하지 않았으며, 동 개정으로 인해 재무제표에 중요한 영향은 없을 것으로 예상하고 있습니다.

2.2 회계정책

요약분기재무제표의 작성에 적용된 중요한 회계정책과 계산방법은 주석 2.1.1에서 설명하는 제·개정 기준서의 적용으로 인한 변경 및 아래 문단에서 설명하는 사항을 제외하고는 전기 재무제표 작성에 적용된 회계정책이나 계산방법과 동일합니다.

2.2.1 법인세비용

중간기간의 법인세비용은 전체 회계연도에 대해서 예상되는 최선의 가중평균연간법인세율, 즉 추정평균연간유효법인세율을 중간기간의 세전손익에 적용하여 계산합니다.

3. 중요한 회계추정 및 가정 :

회사는 미래에 대하여 추정 및 가정을 하고 있습니다. 추정 및 가정은 지속적으로 평가되며, 과거 경험과 현재의 상황에서 합리적으로 예측가능한 미래의 사건과 같은 다른 요소들을 고려하여 이루어집니다. 이러한 회계추정은 실제 결과와 다를 수도 있습니다.

요약분기재무제표 작성시 사용된 중요한 회계추정 및 가정은 법인세비용을 결정하는데 사용된 추정의 방법을 제외하고는 전기 재무제표 작성시 적용된 회계추정 및 가정과 동일합니다.

4. 공정가치 :

당분기 중, 회사의 금융자산과 금융부채의 공정가치에 영향을 미치는 사업환경 및 경제적인 환경의 유의적인 변동은 없습니다.

가. 금융상품 종류별 공정가치

금융상품의 종류별 장부금액 및 공정가치 세부내역

(단위: 천원)

구 분	당 분 기 말		전 기 말	
	장부금액	공정가치	장부금액	공정가치
금융자산				
현금및현금성자산	26,213,339	26,213,339	20,612,665	20,612,665
장단기금융상품	358,134,113	358,134,113	339,943,248	339,943,248
기타금융자산	72,849,383	72,849,383	94,398,633	94,398,633
매출채권	131,045,289	131,045,289	120,450,475	120,450,475
기타수취채권	3,041,366	3,041,366	4,078,416	4,078,416
소 계	591,283,490	591,283,490	579,483,437	579,483,437
금융부채				
매입채무	71,923,611	71,923,611	40,642,900	40,642,900
기타지급채무	27,736,673	27,736,673	56,048,429	56,048,429
차입금	7,394,025	7,394,025	-	-
소 계	107,054,309	107,054,309	96,691,329	96,691,329

상기 금융상품 중 공정가치로 측정하지 않은 금융상품은 공정가치가 장부금액과 근사치로 중요한 차이가 없습니다.

나. 공정가치 서열체계

공정가치로 측정되거나 공정가치가 공시되는 금융상품을 공정가치 서열체계에 따라 구분되며 정의된 수준들은 다음과 같습니다.

- 동일한 자산이나 부채에 대한 활성시장의(조정되지 않은) 공시가격(수준 1)
- 직접적으로(예: 가격) 또는 간접적으로(예: 가격에서 도출되어) 관측 가능한, 자산이나 부채에 대한 투입변수. 단 수준 1에 포함된 공시가격은 제외함(수준 2)
- 관측가능한 시장자료에 기초하지 않은, 자산이나 부채에 대한 투입변수(관측가능하지 않은 투입변수)(수준 3)

공정가치로 측정되는 자산의 공정가치 서열체계 구분내역

(단위: 천원)

구 분	당 분 기 말			
	수 준 1	수 준 2	수 준 3	계

반복적인 공정가치 측정치				
기타포괄손익-공정가치 금융자산	8,473,070	1,272,839	-	9,745,909
당기손익-공정가치 금융자산	-	63,103,474	-	63,103,474

(단위: 천원)

구 분	전 기 말			
	수 준 1	수 준 2	수 준 3	계
반복적인 공정가치 측정치				
기타포괄손익-공정가치 금융자산	8,471,359	1,498,493	-	9,969,852
당기손익-공정가치 금융자산	-	84,428,781	-	84,428,781

다. 반복적인 공정가치 측정치의 서열체계 수준 간 이동

당분기 중 회사의 각 공정가치 서열체계의 수준 간 이동내역은 없습니다.

라. 가치평가기법 및 투입변수

공정가치 서열체계에서 수준 2로 분류되는 지분증권의 반복적인 공정가치 측정치에 대해서는 시장접근법(투입변수 'PBR' 이용)을 통해 가치를 평가하는 방법을 사용하였으며, 수준 2로 분류되는 금융상품은 현재가치법(투입변수 '신용위험이 반영된 할인율' 이용)을 통해 가치를 평가하는 방법을 사용하였습니다.

5. 금융자산 :

가. 기타포괄손익-공정가치 측정 금융자산

(단위: 천원)

구 분	당 분 기 말	전 기 말
<시장성 있는 지분증권>		
(주)BNK금융지주	8,406,513	8,393,599
STX중공업(주)	66,557	77,760
소 계	8,473,070	8,471,359
<시장성 없는 지분증권>		
교보생명보험(주)	1,272,839	1,498,493
소 계	1,272,839	1,498,493
합 계	9,745,909	9,969,852

위 지분상품의 처분시에는 관련 기타포괄손익누계액은 이익잉여금으로 재분류되며 당기손익으로 재분류되지 않습니다.

나. 매출채권 및 기타상각후원가 금융자산

(1) 매출채권의 장부금액 구분내역

(단위: 천원)

구 분	당 분 기 말	전 기 말
매출채권	131,045,289	120,450,475
손실충당금	-	-
매출채권(순액)	131,045,289	120,450,475

(2) 기타상각후원가 금융자산

(단위: 천원)

구 분	당 분 기 말			전 기 말		
	유동	비유동	합계	유동	비유동	합계
ABCP	96,568,011	-	96,568,011	125,441,863	-	125,441,863
ABSTB	261,555,202	-	261,555,202	214,490,485	-	214,490,485
장기금융상품	-	10,900	10,900	-	10,900	10,900
기타수취채권	2,502,492	538,874	3,041,366	3,539,542	538,874	4,078,416
총 장부금액	360,625,705	549,774	361,175,479	343,471,890	549,774	344,021,664
차감: 손실충당금	-	-	-	-	-	-
상각후원가	360,625,705	549,774	361,175,479	343,471,890	549,774	344,021,664

6. 영업의 계절적 특성 :

회사 주력인 철근은 계절적 특성으로 인하여, 하반기 매출 및 영업이익이 상반기에 비하여 다소 높을 것으로 기대됩니다. 전기 1년 동안 전체 누적매출의 49.9%가 상반기에 발생하였으며, 50.1%가 하반기에 발생하였습니다.

7. 영업부문정보 :

가. 회사는 철근 제조·판매를 주요사업으로 하는 단일의 영업부문으로 이루어져 있습니다.

나. 회사의 대부분의 수익은 국내에서 발생하며, 당분기와 전분기 중 회사 매출액의 10%이상을 차지하는 외부고객은 없습니다.

8. 유형자산 :

가. 유형자산의 변동내역

(단위: 천원)

구 분	당 분 기	전 분 기
기 초 금 액	265,515,992	272,690,877
취 득	457,800	3,320,692
처 분	(3,484,609)	(335,598)
감 가 상 각	(2,948,783)	(2,958,449)
손상차손환입	285,945	-
대 체 증 감	(140,290)	27,025
분 기 말 금 액	259,686,055	272,744,547

나. 보험가입자산

회사의 주요 보험 가입내역

(단위: 천원)

사업장	부 보 처	자 산 종 류	부 보 가 액	
			당 분 기 말	전 기 말
창 원	한화손해보험	건물 및 기계장치 등	173,905,392	172,886,033
증 평	"	"	8,520,874	8,704,426
계			182,426,266	181,590,460

회사는 상기 보험 이외에 가스배상책임보험 및 환경책임보험에 가입하고 있고, 차량운반구에 대하여 자동차책임보험 및 종합보험에 가입하고 있으며, 종업원에 대한 산업재해보상보험에 가입하고 있습니다.

9. 차입금 :

차입금 장부금액의 내역

(단위: 천원)

구 분		차 입 처	최 장 만 기 일	연이자율(%)	당분기말	전 기 말
				당분기말		
단기차입금	당좌차월	하나은행	-	-	7,394,026	-

10. 순확정급여부채(자산) :

가. 손익계산서에 반영된 금액

(단위: 천원)

구 분	당 분 기	전 분 기
당기근무원가	1,180,168	1,210,678
순 이 자 원 가	(257,530)	35,475
종업원급여에 포함된 총 비용	922,638	1,246,153

나. 총비용의 발생내역

(단위: 천원)

구 분	당 분 기	전 분 기
매 출 원 가	595,261	905,185
판매비와관리비	327,377	340,968
계	922,638	1,246,153

다. 순확정급여부채(자산) 산정내역

(단위: 천원)

구 분	당 분 기 말	전 기 말
기금이 적립된 확정급여채무의 현재가치	71,640,828	69,441,860
사외적립자산의 공정가치(*1)	(85,553,463)	(84,277,133)
재무상태표상 순확정급여부채(자산) (*2)	(13,912,635)	(14,835,273)

(*1) 사외적립자산의 공정가치는 기존의 국민연금전환금 96,922천원(전기말: 96,922천원)이 포함된 금액입니다.

(*2) 재무상태표의 '기타비유동자산' 항목에 포함되었습니다.

11. 자본금 등 :

가. 회사가 발행할 주식의 총수는 150,000,000주이고, 당분기말 현재 발행한 주식수는 보통주 42,450,000주이며 1주당 액면금액은 1,000원입니다.

나. 보통주 자본금 관련 내역

구 분	당 분 기 말	전 기 말
발행할 주식의 총수	150,000,000주	150,000,000주
1주당 액면금액	1,000원	1,000원
발행한 주식의 수(*)	42,450,000주	42,450,000주
자 본 금	46,050,000,000원	46,050,000,000원

(*) 회사는 전기 중 자기주식 3,600,000주를 이익소각의 방법으로 소각함에 따라 보통주 자본금의 변동 없이 발행주식수가 감소하였습니다. 이에 따라 발행주식 액면총액은 납입자본금과 상이합니다.

다. 당분기말 현재 회사는 3,625,478주(전기말: 3,625,478주)의 자기주식을 보유하고 있으며, 향후 소각 또는 매각할 예정입니다.

12. 비경상적인 항목 :

내용, 크기, 또는 발생빈도에 따라 중요한 비경상적인 항목은 손익계산서상 관련 항목으로 통합 표시되었습니다. 다음의 비경상적인 항목에 대한 내용과 금액에 대한 정보는 회사의 영업 성과를 예측하는데 보다 유용한 정보를 제공합니다.

상각대상자산 및 금융자산 등은 장부금액이 회수가능하지 않을 수 있다는 징후를 나타내는 사건이나 환경의 변화가 있을 때마다 손상검사를 수행하며, 당분기말 현재 상각대상자산 및 금융자산과 관련하여 손상을 시사하는 징후는 발견되지 아니하였습니다.

비한정 내용연수인 비금융자산은 상각하지 않고, 매년 말(12월 31일) 또는 손상징후가 있을 때마다 손상검사를 수행합니다. 당분기 중 비한정내용연수인 비금융자산과 관련하여 자산손상을 시사하는 징후는 발견되지 아니하였습니다.

13. 판매비와관리비 :

판매비와관리비의 세부내역

(단위: 천원)

구 분	당 분 기	전 분 기
급 여	1,912,586	1,736,993
퇴 직 급 여	327,378	340,968
복 리 후 생 비	107,037	111,800
지급용역훈련비	64	-
여 비 교 통 비	34,863	28,719
통 신 비	9,156	10,810
외 주 용 역 비	1,212,277	376,122
소 모 품 비	9,991	8,687
세 금 과 공 과	272,862	231,571
도 서 인 쇄 비	5,091	3,935
접 대 비	38,969	78,959
임 차 료	42,026	40,892
감 가 상 각 비	811,758	900,995
수 선 비	2,516	4,408
보 험 료	19,726	27,060
차 량 비	11,844	11,917
광 고 선 전 비	54,646	50,318
운 반 비	4,238,408	3,807,946
지 급 수 수 료	1,200,915	733,581
연 구 개 발 비	340	-
사용권자산감가상각비	18,543	12,980
잡 비	-	10
계	10,330,996	8,518,671

14. 법인세비용 :

법인세비용은 전체 회계연도에 대해서 예상되는 최선의 가중평균 연간법인세율의 추정에 기초하여 인식하였습니다. 2023년 12월 31일로 종료하는 회계연도의 예상평균연간법인세율은 22.2%(2022년 3월 31일로 종료하는 기간에 대한 예상법인세율: 23.5%)입니다.

15. 배당금 :

2022년 12월 31일로 종료하는 회계연도에 대한 배당금은 11,647,357천원입니다.(전기 배당금: 9,706,131천원).

16. 우발상황과 약정사항 :

가. 회사와 금융기관과의 주요 약정사항

(단위: 천원, USD)

구 분	금 융 기 관	약 정 금 액	실 행 금 액
당 좌 대 출	하 나 은 행	1,000,000	-
	신 한 은 행	500,000	-
외상매출채권담보대출(판매)	하 나 은 행	4,000,000	-
외상매출채권담보대출(구매)	하 나 은 행	140,000,000	42,256,939
파생상품거래	하 나 은 행	2,000,000	-
	신 한 은 행	1,694,940	-
수 입 금 융	하 나 은 행	USD 18,834,944	USD 1,059,507
	신 한 은 행	USD 32,000,000	USD 2,074,676

나. 회사가 거래이행보증 등과 관련하여 제공받은 지급보증의 내역

(단위: 천원)

보증제공자	구 분	보 증 제 공 처	당 분 기 말	전 기 말
서울보증보험(주)	계약이행보증	조 달 청 외	1,496,434	1,460,357

다. 회사는 당분기말 현재 정상적인 영업과정에서 발생한 규제기관의 조사가 진행되고 있습니다. 이에 따른 자원의 유출금액 및 시기는 불확실하며 회사의 경영진은 이러한 조사등의 결과가 회사의 재무상태에 중요한 영향을 미치지 않을 것으로 판단하고 있습니다.

라. 회사는 독점규제 및 공정거래에 관한 법률 위반과 관련하여 손해배상소송이 진행중에 있으며, 당년도 5월 10일에 원고등의 요청으로 예금계좌에 1,678백만원의 가압류가 실행되었습니다. 이와 관련하여 당분기말 현재 20,622백만원을 충당부채로 계상하고 있습니다.

마. 자산취득 및 자본적지출 약정

보고기간말 현재 발생하지 않은 자산 취득 및 자본적지출 약정 사항

(단위: 천원)

구 분	당 분 기 말	전 기 말
유 형 자 산	973,900	1,428,046

17. 특수관계자와의 거래 :

가. 지배기업

지배기업	당사에 대한 지분율(%)	
	당분기말	전기말
키스코홀딩스(주)	51.81	51.81

나. 관계기업 및 기타 특수관계자

구분	당분기말	전기말
관계기업	JINIL INTERNATIONAL, INC. (*)	JINIL INTERNATIONAL, INC.
지배기업의 종속기업	한영철강공업(주)	한영철강공업(주)
	(주)서 룡	(주)서 룡
	대흥산업(주)	대흥산업(주)
기타 특수관계자	(주)영 흥	(주)영 흥
	(주)라보상사	(주)라보상사
	(주)대유코아	(주)대유코아
	(주)라보JAPAN	(주)라보JAPAN
	YOUNG WIRE VINA	YOUNG WIRE VINA
	(주)대 흥	(주)대 흥
	YOUNG WIRE USA	YOUNG WIRE USA
	YOUNG WIRE JAPAN	YOUNG WIRE JAPAN
	YOUNG WIRE VT	YOUNG WIRE VT
	YOUNG WIRE (SHANGHAI)TRADING	YOUNG WIRE (SHANGHAI)TRADING
	한영특수강(주)	한영특수강(주)
	(주)대호특수강	(주)대호특수강
	마산항5부두운영(주)	마산항5부두운영(주)

(*) 관계기업인 JINIL INTERNATIONAL, INC.은 당분기중 법인 청산 완료되었습니다.

다. 특수관계자거래

(단위: 천원)

당 분 기	회 사 명	제품 등 매출	원재료 등 매입	기타 수익거래	기타 비용거래
지 배 기 업	키스코홀딩스(주)	-	-	-	1,599,175
관 계 기 업	JINIL INTERNATIONAL, INC.(*)	-	-	4,539,832	-
지배기업의 종속기업	환영철강공업(주)	8,416,666	8,999,198	-	-
기타 특수관계자	(주)영 흥	-	-	-	2,371,012
	(주)대유코아	600,950	1,264,515	-	-
계		9,017,616	10,263,713	4,539,832	3,970,187

(*)JINIL INTERNATIONAL, INC. 청산시 청산분배금 입니다.

(단위: 천원)

전 분 기	회 사 명	제품 등 매출	원재료 등 매입	기타 수익거래	기타 비용거래
지 배 기 업	키스코홀딩스(주)	-	-	-	451,565
관 계 기 업	JINIL INTERNATIONAL, INC.	-	1,207,902	-	-
지배기업의 종속기업	환영철강공업(주)	4,886,359	4,927,051	-	-
기타 특수관계자	(주)영 흥	-	35,711	738,134	2,341,722
	(주)대유코아	728,820	1,121,695	-	-
	(주)라보JAPAN	-	3,270,061	-	13,283
계		5,615,179	10,562,420	738,134	2,806,570

라. 특수관계자에 대한 채권채무의 내역

(단위: 천원)

당 분 기 말	회 사 명	채 권		채 무		
		매출채권	기타수취채권	매입채무	미지급금	미지급배당금
지 배 기 업	키스코홀딩스(주)	-	-	-	-	6,598,178
관 계 기 업	JINIL INTERNATIONAL, INC.(*)	-	51,204	-	-	-
지배기업의 종속기업	환영철강공업(주)	1,546,333	-	2,200,467	-	-
기타 특수관계자	(주)영 흥	-	-	-	1,389,038	-
	(주)대유코아	1,045,242	-	574,446	1,036	-
계		2,591,575	51,204	2,774,913	1,390,074	6,598,178

(*)JINIL INTERNATIONAL, INC. 청산시 청산분배 잔여금 입니다.

(단위: 천원)

전 기 말	회 사 명	채 권	채 무	
		매출채권	매입채무	미지급금
관 계 기 업	JINIL INTERNATIONAL, INC.	-	10,742	-
지배기업의 종속기업	환영철강공업(주)	29,438	25,576	-
기타 특수관계자	(주)영 흥	-	-	1,224,980
	(주)대유코아	1,392,376	525,289	833
계		1,421,814	561,607	1,225,813

마. 주요 경영진에 대한 보상금액

회사는 등기이사 및 회사 기업활동의 계획, 운영 및 통제에 대한 중요한 권한과 책임을 가진 임원을 주요 경영진에 포함하고 있으며, 주요 경영진에 대한 보상금액은 다음과 같습니다.

(단위: 천원)

구 분	당 분 기	전 분 기
단기종업원급여	827,029	659,059
퇴 직 급 여	239,570	150,623
계	1,066,599	809,682

6. 배당에 관한 사항

기업공시서식 작성기준에 따라 분기보고서에는 본 항목을 기재하지 아니하였습니다.
(반기/사업보고서에 기재 예정)

7. 증권의 발행을 통한 자금조달에 관한 사항

7-1. 증권의 발행을 통한 자금조달 실적

[지분증권의 발행 등과 관련된 사항]

- 해당사항없음 -

[채무증권의 발행 등과 관련된 사항]

- 해당사항없음 -

채무증권 발행실적

(기준일 : 2023년 03월 31일)

(단위 : 원, %)

발행회사	증권종류	발행방법	발행일자	권면(전자등 록)총액	이자율	평가등급 (평가기관)	만기일	상환 여부	주관회사
------	------	------	------	----------------	-----	----------------	-----	----------	------

-	-	-	-	-	-	-	-	-	-
합 계	-	-	-	-	-	-	-	-	-

기업어음증권 미상환 잔액

(기준일 : 2023년 03월 31일)

(단위 : 원)

잔여만기		10일 이하	10일초과 30일이하	30일초과 90일이하	90일초과 180일이하	180일초과 1년이하	1년초과 2년이하	2년초과 3년이하	3년 초과	합 계
미상환 잔액	공모	-	-	-	-	-	-	-	-	-
	사모	-	-	-	-	-	-	-	-	-
	합계	-	-	-	-	-	-	-	-	-

단기사채 미상환 잔액

(기준일 : 2023년 03월 31일)

(단위 : 원)

잔여만기		10일 이하	10일초과 30일이하	30일초과 90일이하	90일초과 180일이하	180일초과 1년이하	합 계	발행 한도	잔여 한도
미상환 잔액	공모	-	-	-	-	-	-	-	-
	사모	-	-	-	-	-	-	-	-
	합계	-	-	-	-	-	-	-	-

회사채 미상환 잔액

(기준일 : 2023년 03월 31일)

(단위 : 원)

잔여만기		1년 이하	1년초과 2년이하	2년초과 3년이하	3년초과 4년이하	4년초과 5년이하	5년초과 10년이하	10년초과	합 계
미상환 잔액	공모	-	-	-	-	-	-	-	-
	사모	-	-	-	-	-	-	-	-
	합계	-	-	-	-	-	-	-	-

신종자본증권 미상환 잔액

(기준일 : 2023년 03월 31일)

(단위 : 원)

잔여만기		1년 이하	1년초과 5년이하	5년초과 10년이하	10년초과 15년이하	15년초과 20년이하	20년초과 30년이하	30년초과	합 계
미상환 잔액	공모	-	-	-	-	-	-	-	-
	사모	-	-	-	-	-	-	-	-
	합계	-	-	-	-	-	-	-	-

조건부자본증권 미상환 잔액

(기준일 : 2023년 03월 31일)

(단위 : 원)

잔여만기		1년 이하	1년초과 2년이하	2년초과 3년이하	3년초과 4년이하	4년초과 5년이하	5년초과 10년이하	10년초과 20년이하	20년초과 30년이하	30년초과	합 계
미상환 잔액	공모	-	-	-	-	-	-	-	-	-	-
	사모	-	-	-	-	-	-	-	-	-	-
	합계	-	-	-	-	-	-	-	-	-	-

7-2. 증권의 발행을 통해 조달된 자금의 사용실적

- 해당사항없음 -

8. 기타 재무에 관한 사항

(1) 재무제표 재작성 등 유의사항

1) 재무제표 재작성

- 해당사항 없음

2) 합병, 분할, 자산양수도, 영업양수도에 관한 사항

- 해당사항 없음

3) 자산유동화와 관련한 자산매각의 회계처리 및 우발채무 등에 관한 사항

- 우발채무 등에 관한 사항은 재무제표 주석을 참조하시기 바랍니다.

4) 기타 재무제표 이용에 유의하여야 할 사항

(감사보고서상 강조사항과 핵심감사사항)

구 분	강조사항 등	핵심감사사항
제16기 1분기	해당사항없음	해당사항없음
제15기	해당사항없음	매출 발생사실
제14기	해당사항없음	매출 발생사실

(2) 대손충당금 설정 현황

1) 최근 사업연도의 계정과목별 대손충당금 설정내역

(단위 :백만원,%)

구분	계정과목	채권 총액	대손충당금	대손충당금 설정률(%)
제16기 1분기	매출채권	131,045	-	0.00
	미수금	744	-	0.00
	합계	131,789	-	0.00
제15기	매출채권	120,450	-	0.00
	미수금	135	-	0.00
	합계	120,585	-	0.00
제14기	매출채권	115,748	-	0.00
	미수금	241	-	0.00
	합계	115,989	-	0.00

2) 최근 사업연도의 대손충당금 변동현황

(단위 : 백만원)

구분	제16기 1분기	제15기	제14기
1. 기초 대손충당금 잔액합계	-	-	-
2. 순대손처리액(①-②±③)	-	-	-
① 대손처리액(상각채권액)	-	-	-
② 상각채권회수액	-	-	-
③ 기타증감액	-	-	-
3. 대손상각비 계상(환입)액	-	-	-
4. 기말 대손충당금 잔액합계	-	-	-

3) 매출채권관련 대손충당금 설정방침

회사는 연령분석 및 경험율에 근거하여 전체기간 기대신용손실을 손실충당금으로 인식하는 간편법을 적용합니다.

기대신용손실을 측정하기 위해 매출채권은 신용위험 특성과 연체일을 기준으로 구분하였습니다. 기대신용손실율은 확인된 과거 신용손실 정보를 근거로 산출하였으며, 채무자 특유의 요소와 미래 전망정보를 반영하여 조정합니다.

회사는 채무자의 부도 및 파산 등 회수가 불확실한 채권을 사고채권으로 분류합니다. 사고채권은 회생채권 및 기타 사고채권으로 구분되며 회생채권은 예상 변제금액을 고려하여 손상평가를 수행하고, 기타 사고채권은 담보의 종류 및 금액을 고려하여 손상차손을 인식합니다.

4) 당해 사업연도말 현재 경과기간별 매출채권 잔액현황

(단위 :백만원)

구 분		6월 이하	6월 초과 1년 이하	1년 초과 3년 이하	3년 초과	계
금액	일반	128,453	-	-	-	128,453
	특수관계자	2,592	-	-	-	2,592
	계	131,045	-	-	-	131,045
구성비율		100.00%	0.00%	0.00%	0.00%	100.00%

(3) 재고자산 현황 등

1) 최근 3사업연도의 재고자산의 보유현황

(단위 :백만원)

계정과목	제16기 1분기	제15기	제14기	비고
제 품	32,621	35,666	28,713	-
반 제 품	9,761	9,106	13,850	-
원 재 료	40,658	21,928	38,311	-
(원재료평가손실충당금)	-	-	(1,419)	-
저 장 품	862	982	690	-
합 계	83,902	67,682	80,145	-
총자산대비 재고자산 구성비율(%) [재고자산합계÷당기말자산총계×100]	8.78%	7.21%	8.82%	-
재고자산회전율(회수) [연환산매출원가÷{(기초재고 + 기말재고)÷2}]	10.86회	12.19회	11.39회	-

2) 재고자산의 실사내역 등

① 실시일자

당사는 2022년 12월 31일 24시를 기준으로 2023년 1월1일 ~ 2일 입고 및 불출을 가감하여 2023년 1월 3일에 실사하였습니다. 회사의 재고자산은 계속기록법과 실지재고조사에 의하여 그수량이 파악되고, 개별법으로 평가하는 미착품(원재료)을 제외하고는 월총평균법을 적용하여 산정한 취득원가(순실현가능가액이 취득원가보다 하락한 경우에는 순실현가능가액)로 평가되고 있습니다.

② 실사방법

- 재고별 조사 방법 : 사내보관 재고 수량 파악 점검, 장부상의 재고와 실물재고의 실재성 확인, 거래처 보관재고 조사시 실사자 및 거래처 수기확인 및 타처보관조회서발송하였습니다.
- 재고보관 상태 점검 : 재고 상태 및 파손여부점검, 공정중인 재고 확인하였습니다.
- 외부감사인은 당사의 재고실사에 입회·확인하고 일부 항목에 대해 표본 추출하여 그 실재성 및 완전성 확인하였습니다.

③ 재고실사시 전문가의 참여 또는 감사인의 입회여부 등

선일회계법인 소속 공인회계사의 입회하에 2023년 1월 3일 재고실사를 실시하였습니다.

3) 장기체화재고 등 내역

재고자산의 시가가 취득원가보다 하락한 경우에는 시가를 재무상태표가액으로 하고 있으며, 당기말 현재 장기체화 재고자산은 없습니다.

(4) 공정가치평가 절차요약

당기 중, 회사의 금융자산과 금융부채의 공정가치에 영향을 미치는 사업환경 및 경제적인 환경의 유의적인 변동은 없습니다.

1) 금융상품 종류별 공정가치
 금융상품의 종류별 장부금액 및 공정가치 세부내역

(단위: 천원)

구 분	2023. 3. 31		2022. 12. 31	
	장부금액	공정가치	장부금액	공정가치
금융자산				
현금및현금성자산	26,213,339	26,213,339	20,612,665	20,612,665
장단기금융상품	358,134,113	358,134,113	339,943,248	339,943,248
기타금융자산	72,849,383	72,849,383	94,398,633	94,398,633
매출채권	131,045,289	131,045,289	120,450,475	120,450,475
기타수취채권	3,041,366	3,041,366	4,078,416	4,078,416
소 계	591,283,490	591,283,490	579,483,437	579,483,437
금융부채				
매입채무	71,923,611	71,923,611	40,642,900	40,642,900
기타지급채무	27,736,673	27,736,673	56,048,429	56,048,429
차입금	7,394,025	7,394,025	-	-
소 계	107,054,309	107,054,309	96,691,329	96,691,329

- 2) 공정가치 서열체계
- 공정가치로 측정되거나 공정가치가 공시되는 금융상품을 공정가치 서열체계에 따라 구분되며 정의된 수준들은 다음과 같습니다.
- 동일한 자산이나 부채에 대한 활성시장의(조정되지 않은) 공시가격(수준 1)
 - 직접적으로(예: 가격) 또는 간접적으로(예: 가격에서 도출되어) 관측 가능한, 자산이나 부채에 대한 투입변수. 단 수준 1에 포함된 공시가격은 제외함(수준 2)
 - 관측가능한 시장자료에 기초하지 않은, 자산이나 부채에 대한 투입변수(관측가능하지 않은 투입변수)(수준 3)

공정가치로 측정되는 자산의 공정가치 서열체계 구분내역(단위: 천원)

구 분	2023. 3. 31			
	수준 1	수준 2	수준 3	계
반복적인 공정가치 측정치				
기타포괄손익-공정가치 측정 금융자산	8,473,070	1,272,839	-	9,745,909
당기손익-공정가치 측정 금융자산	-	63,103,474	-	63,103,474
2022. 12. 31				
구 분	수준 1	수준 2	수준 3	계
반복적인 공정가치 측정치				
기타포괄손익-공정가치 측정 금융자산	8,471,359	1,498,493	-	9,969,852
당기손익-공정가치 측정 금융자산	-	84,428,781	-	84,428,781

3) 반복적인 공정가치 측정치의 서열체계 수준 간 이동
당기 중 회사의 각 공정가치 서열체계의 수준 간 이동내역은 없습니다.

4) 가치평가기법 및 투입변수
공정가치 서열체계에서 수준 2로 분류되는 지분증권의 반복적인 공정가치 측정치에 대해서는 시장접근법(투입변수 'PBR' 이용)을 통해 가치를 평가하는 방법을 사용하였으며, 수준 2로 분류되는 금융상품은 현재가치법(투입변수 '신용위험이 반영된 할인율' 이용)을 통해 가치를 평가하는 방법을 사용하였습니다.

(5) 진행률적용 수주계약 현황

-해당사항 없음-

IV. 이사의 경영진단 및 분석의견

기업공시서식 작성기준에 따라 분기보고서에는 본 항목을 기재하지 아니하였습니다.
(사업보고서에 기재 예정)

V. 회계감사인의 감사의견 등

1. 외부감사에 관한 사항

(1) 회계감사인의 명칭 및 감사의견

사업연도	감사인	감사의견	강조사항 등	핵심감사사항
제16기 1분기 (당기)	삼정회계법인	한국채택국제회계기준 제1034호 (중간재무보고)에 따라 중요성의 관점에서 공정하게 표시하지 않은 사항이 발견되지 아니함	해당사항 없음	해당사항 없음
제15기 (전기)	선일회계법인	적정	해당사항 없음	매출 발생사실
제14기 (전전기)	선일회계법인	적정	해당사항 없음	매출 발생사실

<제16기 감사일정>

구 분	감사기간
1분기 재무제표 검토	2023.04.24~2023.04.28

(2) 감사용역 체결현황

사업연도	감사인	내 용	감사계약내역		실제수행내역	
			보수	시간	보수	시간
제16기 1분기 (당기)	삼정회계법인	1분기,반기, 3분기, 기말 재무제표감사, 내부회계관리제도 감사, 재고실사	280백만원	2,170시간	280백만원	192시간
제15기 (전기)	선일회계법인	1분기,반기, 3분기, 기말 재무제표감사, 내부회계관리제도 감사, 재고실사	130백만원	2,000시간	130백만원	2,005시간
제14기 (전전기)	선일회계법인	1분기,반기, 3분기, 기말 재무제표감사, 내부회계관리제도 감사, 재고실사	120백만원	1,750시간	120백만원	1,750시간

※ 제16기 실제수행시간은 1분기 검토까지 소요된 시간이며, 보수 및 감사계약시간은 연간 보수 및 계약시간입니다.

(3) 회계감사인과의 비감사용역 계약체결 현황

사업연도	계약체결일	용역내용	용역수행기간	용역보수	비고
제16기 1분기 (당기)	2023년3월	세무조정수임	2023년03월~ 2024년03월	10백만원	-
제15기 (전기)	2022년4월	세무조정수임	2022년04월~ 2023년03월	5백만원	-
제14기 (전전기)	2021년4월	세무조정수임	2021년04월~ 2022년03월	5백만원	-

(4) 재무제표 중 이해관계자의 판단에 상당한 영향을 미칠 수 있는 사항에 대해 내부감사기구가 회계감사인과 논의한 결과

구분	일자	참석자	방식	주요 논의 내용
1	2023년 03월 13일	회사측: 감사위원회 감사인측: 업무수행이사	서면회의	감사업무 수행 결과(핵심감사사항 등), 감사인의 독립성 등

(5) 조정협의회 내용 및 재무제표 불일치 정보
-해당사항 없음-

(6) 회계감사인의 변경
당사는 제16기(당기) 회계감사인을 선일회계법인에서 삼정회계법인으로 변경하였습니다. 이는 변경전 회계감사인과 체결한 감사계약기간중에 발생한 것이며, [주식회사 등의 외부감사에 관한 법률] 제11조 제1항 및 제2항, [주식회사 등의 외부감사에 관한 법률 시행령] 제17조 및 [외부감사 및 회계 등에 관한 규정] 제10조 및 제15조 제1항에 따른 감사인 지정에 의한 것입니다.

2. 내부통제에 관한 사항

기업공시서식 작성기준에 따라 분기보고서에는 본 항목을 기재하지 아니하였습니다.
(반기/사업보고서에 기재 예정)

VI. 이사회 등 회사의 기관에 관한 사항

1. 이사회에 관한 사항

기업공시서식 작성기준에 따라 분기보고서에는 본 항목을 기재하지 아니하였습니다.
(반기/사업보고서에 기재 예정)

2. 감사제도에 관한 사항

기업공시서식 작성기준에 따라 분기보고서에는 본 항목을 기재하지 아니하였습니다.
(반기/사업보고서에 기재 예정)

3. 주주총회 등에 관한 사항

기업공시서식 작성기준에 따라 분기보고서에는 본 항목을 기재하지 아니하였습니다.
(반기/사업보고서에 기재 예정)

VII. 주주에 관한 사항

1. 최대주주 및 특수관계인의 주식소유 현황

(기준일 : 2023년 03월 31일)

(단위 : 주, %)

성명	관계	주식의 종류	소유주식수 및 지분율				비고
			기 초		기 말		
			주식수	지분율	주식수	지분율	
KISCO홀딩스(주)	본인	보통주	21,993,925	51.81	21,993,925	51.81	-
신금순	기타	보통주	1,798,625	4.24	1,798,625	4.24	-
장세현	계열사 임원	보통주	520	0.00	520	0.00	-
장인희	계열사 임원	보통주	325,380	0.77	325,380	0.77	-
문종인	임원	보통주	120,000	0.28	120,000	0.28	-
이수하	임원	보통주	1,000	0.00	1,000	0.00	-
탁송수	임원	보통주	12,456	0.03	12,456	0.03	-
계		보통주	24,251,906	57.13	24,251,906	57.13	-
		기타	-	-	-	-	-

2. 최대주주의 주요경력 및 개요

보고서 제출일 현재 당사 최대주주는 KISCO홀딩스(주)이며, 그 지분(율)은 21,993,925주 (51.81%)로서 특수관계인을 포함하여 24,251,906주(지분율 57.13%)입니다

(1) 최대주주(법인 또는 단체)의 기본정보

명칭	출자자수 (명)	대표이사 (대표조합원)		업무집행자 (업무집행조합원)		최대주주 (최대출자자)	
		성명	지분(%)	성명	지분(%)	성명	지분(%)
KISCO홀딩스(주)	4,780	장세홍	39.95	-	-	장세홍	39.95
		이병제	-	-	-	-	-

※ 출자자수는 최근 주주명부폐쇄일인 2022년 12월 31일자 기준입니다.

(2) 최대주주(법인 또는 단체)의 최근 결산기 재무현황

(단위 : 백만원)

구분	
법인 또는 단체의 명칭	KISCO홀딩스주식회사
자산총계	1,735,937
부채총계	239,740

자본총계	1,496,197
매출액	1,810,613
영업이익	197,917
당기순이익	123,925

※ 상기 재무현황은 2022년 12월 31일 기준 연결재무제표 기준임.

(3) 사업현황 등 회사 경영 안정성에 영향을 미칠 수 있는 주요 내용

당사 최대주주인 KISCO홀딩스(주)는 1957년 2월 19일에 한국철강(주)로 설립되었으며 1989년 11월 13일에 기업공개를 실시하였습니다. 또한, 2008년 9월 1일부로 투자사업부문을 인적 분할하여 KISCO홀딩스(주)로 변경하고, 2008년 9월 29일부로 유가증권시장 재상장을 승인 받았습니다. 보고서 작성일 현재 영위하고 있는 주요 사업은 자회사의 지분 소유를 통해 자회사의 사업내용을 지배하는 지주사업입니다.

3. 최대주주 변동내역

공시대상기간 중 최대주주의 변동 사항이 없습니다.

4. 주식소유현황

(기준일 : 2022년 12월 31일) (단위 : 주)

구분	주주명	소유주식수	지분율(%)	비고
5% 이상 주주	KISCO홀딩스(주)	21,993,925	51.81	-
	-	-	-	-
우리사주조합		-	-	-

※ 5% 이상 주주는 결산일 현재 의결권 있는 주식(「상법」 제344조의3제1항의 규정에 따라 의결권이 부활된 주식을 포함한다)기준입니다.

※ 최근 주주명부기준일인 2022년 12월 31일자 기준입니다.

5. 소액주주현황

소액주주현황

(기준일 : 2022년 12월 31일) (단위 : 주)

구분	주주			소유주식			비고
	소액주주수	전체주주수	비율(%)	소액주식수	총발행주식수	비율(%)	
소액주주	14,421	14,431	99.93	12,729,782	42,450,000	29.99	-

※ 최근 주주명부기준일인 2022년 12월 31일자 기준입니다.

6. 주가 및 주식거래실적

(단위 : 원, 주)

종류	22. 10월	22. 11월	22. 12월	23. 1월	23. 2월	23. 3월
----	---------	---------	---------	--------	--------	--------

보통주	최 고	6,190	6,720	6,760	6,760	7,710	7,690
	최 저	5,590	5,880	6,090	5,940	6,620	7,040
	평균주가	5,801	6,324	6,518	6,453	7,481	7,317
거래량	최 고(일)	69,277	106,565	88,360	83,261	1,619,728	126,388
	최 저(일)	12,213	11,233	21,107	14,990	13,513	28,290
	월간거래량	610,975	1,030,347	6,489,057	4,885,098	30,940,417	11,260,951

VIII. 임원 및 직원 등에 관한 사항

1. 임원 및 직원 등의 현황

(1) 임원 현황

(기준일 : 2023년 03월 31일)

(단위 : 주)

성명	성별	출생년월	직위	등기임원 여부	상근 여부	담당 업무	주요경력	소유주식수		최대주주와의 관계	재직기간	임기 만료일
								의결권 있는 주식	의결권 없는 주식			
문종인	남	1953.05	사장	사내이사	상근	재정·영업 부부장	前 : 경남대 경영학과졸업 現 : 한국철강(주) 대표이사 KISCO홀딩스(주) 사장	120,000	-	등기임원 사장	22년 2개월	2025.03.28
이수하	남	1961.01	부사장	사내이사	상근	관리·생산 부부장	前 : 부산대 기계공학과졸업 現 : 한국철강(주) 대표이사	1,000	-	없음	16년 3개월	2025.03.28
이병제	남	1959.07	부사장	사내이사	상근	기획·전략 부부장	前 : 경남대 무역학과졸업 現 : KISCO홀딩스(주) 대표이사 한국철강(주) 부사장	-	-	대표이사 부사장	16년 3개월	2025.03.28
최상철	남	1957.02	전무	사내이사	상근	철근생산 본부장	前 : 부산대 금속공학과졸업 現 : 한국철강(주) 전무이사	-	-	없음	8년 8개월	2025.03.28
김종명	남	1946.12	사외 이사	사외이사	비상근	경영자문, 감사위원	前 : 부산중공업 주단 BG장 부 사장 (주)평산 회장 한국철강(주) 단조부문 사 장 現 : 한국철강(주) 사외이사	-	-	없음	3년 1개월	2025.03.28
노건호	남	1962.05	사외 이사	사외이사	비상근	경영자문, 감사위원장	前 : 건설지온냉장 대표이사 부산주공(주) 사외이사 現 : 태림디앤씨 총괄부사장 한국철강(주) 사외이사	-	-	없음	3년 1개월	2025.03.28
김병찬	남	1957.07	사외 이사	사외이사	비상근	경영자문, 감사위원	前 : (주)경동도시가스 상근감 사 삼일회계법인 (파트너) 부산지경 형사조정위원회 위원 부산시 감사지원협의회 위 원 現 : 한국철강(주) 사외이사 부경회계법인 이사	-	-	없음	1년 1개월	2024.03.31
장세홍	남	1966.10	회장	미등기	상근	경영총괄	前 : 남가주대 화학과졸업 前 : 일본와세다대학원 수료 前 : 한국특수형강(주) 이사 現 : KISCO홀딩스(주) 대표이 사 한국철강(주) 회장 한영철강공업(주) 회장	-	-	대표이사 회장	18년 4개월	-

탁송수	남	1958.02	상무	미등기	상근	철근영업 본부장	前 : 포항실전 금속과졸업 現 : 한국철강(주) 상무이사	12,456	-	없음	7년 1개월	-
박형오	남	1959.08	상무	미등기	상근	관리본부장	前 : 경남대학원 법학과졸업 現 : 한국철강(주) 상무이사	-	-	없음	7년 1개월	2023.03.31
구진근	남	1959.12	이사	미등기	상근	구매본부장	前 : 경남대학교 기계설계학과 졸업 現 : 한국철강(주) 이사	-	-	없음	3년 5개월	2023.03.31

※ 2008년 9월 인적분할시 고용승계로 인하여 재직기간이 승계되어 있습니다.

※ 등기임원의 임기만료일은 예정일로서, 정확한 임기만료일은 2024년 및 2025년도에 개최되는 정기주주총회 종료시까지입니다.

(2) 직원 등 현황

직원 등 현황

(기준일 : 2023년 03월 31일)

(단위 : 백만원)

직원										소속 외 근로자			비고
사업부문	성별	직원 수					평균 근속연수	연간급여 총액	1인평균 급여액	남	여	계	
		기간의 정함이 없는 근로자		기간제 근로자		합 계							
		전체	(단시간 근로자)	전체	(단시간 근로자)								
철강	남	339	-	-	-	339	22.64	6,988	21	174	8	182	-
철강	여	16	-	-	-	16	13.09	231	14				-
합 계		355	-	-	-	355	22.20	7,219	20				-

- ※ 직원수는 상기 기준일 재직자를 기준으로 작성하였으며 등기임원은 제외하였습니다.
- ※ 회사는 단일 사업부문으로 이루어져 있습니다.
- ※ 연간 급여총액 및 1인 평균급여액은 「소득세법」 제20조에 따라 관할 세무서에 제출하는 근로소득지급명세서의 근로소득 기준입니다.
- ※ 1인 평균급여액은 평균 재직자 351명(남335명, 여16명) 기준으로 산출하였습니다.

(3) 미등기임원 보수 현황

(기준일 : 2023년 03월 31일)

(단위 : 백만원)

구 분	인원수	연간급여 총액	1인평균 급여액	비고
미등기임원	4	476	119	-

- ※ 인원수는 보고서 작성기준일 현재 기준입니다.
- ※ 1인 평균 급여액은 연간 급여 총액을 평균 인원수로 나누어 산출하였습니다.

2. 임원의 보수 등

기업공시서식 작성기준에 따라 분기보고서에는 본 항목을 기재하지 아니하였습니다.
(반기/사업보고서에 기재 예정)

IX. 계열회사 등에 관한 사항

기업공시서식 작성기준에 따라 분기보고서에는 본 항목을 기재하지 아니하였습니다.
(반기/사업보고서에 기재 예정)

X. 대주주 등과의 거래내용

당사의 결산일 현재 주주(최대주주 등 제외)·임원·직원 및 기타 이해관계자와의 거래내용은 다음과 같습니다.

1. 지배기업

지 배 기 업	당사에 대한 지분율(%)	
	당 분 기 말	전 기 말
KISCO홀딩스(주)	51.81	51.81

2. 관계기업 및 기타 특수관계자 현황

구 분	당 분 기 말	전 기 말
관 계 기 업	JINIL INTERNATIONAL, INC. (*)	JINIL INTERNATIONAL, INC.
지배기업의 종속기업	한영철강공업(주)	한영철강공업(주)
	(주)서 룡	(주)서 룡
	대흥산업(주)	대흥산업(주)
기타 특수관계자	(주)영 흥	(주)영 흥
	(주)라보상사	(주)라보상사
	(주)대유코아	(주)대유코아
	(주)라보JAPAN	(주)라보JAPAN
	YOUNG WIRE VINA	YOUNG WIRE VINA
	(주)대 흥	(주)대 흥
	YOUNG WIRE USA	YOUNG WIRE USA
	YOUNG WIRE JAPAN	YOUNG WIRE JAPAN
	YOUNG WIRE VT	YOUNG WIRE VT
	YOUNG WIRE (SHANGHAI)TRADING	YOUNG WIRE (SHANGHAI)TRADING
	한영특수강(주)	한영특수강(주)
	(주)대호특수강	(주)대호특수강
	마산항5부두운영(주)	마산항5부두운영(주)

(*)관계기업인 JINIL INTERNATIONAL, INC.은 당분기중 법인 청산 완료되었습니다.

3. 특수관계자거래

(1) 당기

(단위: 천원)

당 분 기	회 사 명	제품 등 매출	원재료 등 매입	기타 수익거래	기타 비용거래
지 배 기 업	키스코홀딩스(주)	-	-	-	1,599,175

관 계 기 업	JINIL INTERNATIONAL, INC.(*)	-	-	4,539,832	-
지배기업의 종속기업	환영철강공업(주)	8,416,666	8,999,198	-	-
기타 특수관계자	(주)영 흥	-	-	-	2,371,012
	(주)대유코아	600,950	1,264,515	-	-
	(주)라보JAPAN	-	-	-	-
계	9,017,616	10,263,713	4,539,832	3,970,187	

(*)JINIL INTERNATIONAL, INC. 청산시 청산분배금 입니다.

(2) 전기

(단위: 천원)

전 분 기	회 사 명	제품 등 매출	원재료 등 매입	기타 수익거래	기타 비용거래
지 배 기 업	키스코홀딩스(주)	-	-	-	451,565
관 계 기 업	JINIL INTERNATIONAL, INC.	-	1,207,902	-	-
지배기업의 종속기업	환영철강공업(주)	4,886,359	4,927,051	-	-
기타 특수관계자	(주)영 흥	-	35,711	738,134	2,341,722
	(주)대유코아	728,820	1,121,695	-	-
	(주)라보JAPAN	-	3,270,061	-	13,283
계		5,615,179	10,562,420	738,134	2,806,570

4. 특수관계자에 대한 채권채무의 내역

(1) 당기

(단위: 천원)

당 분 기 말	회 사 명	채 권		채 무		
		매출채권	기타수취채권	매입채무	미지급금	미지급배당금
지 배 기 업	키스코홀딩스(주)	-	-	-	-	6,598,178
관 계 기 업	JINIL INTERNATIONAL, INC.(*)	-	51,204	-	-	-
지배기업의 종속기업	환영철강공업(주)	1,546,333	-	2,200,467	-	-
기타 특수관계자	(주)영 흥	-	-	-	1,389,038	-
	(주)대유코아	1,045,242	-	574,446	1,036	-
계		2,591,575	51,204	2,774,913	1,390,074	6,598,178

(*)JINIL INTERNATIONAL, INC. 청산시 청산분배 잔여금 입니다.

(2) 전기

(단위: 천원)

전 기 말	회 사 명	채 권		채 무	
		매출채권	매입채무	미지급금	
관 계 기 업	JINIL INTERNATIONAL, INC.	-	10,742	-	-

지배기업의 종속기업	환영철강공업(주)	29,438	25,576	-
기타 특수관계자	(주)영 흥	-	-	1,224,980
	(주)대유코아	1,392,376	525,289	833
계		1,421,814	561,607	1,225,813

XI. 그 밖에 투자자 보호를 위하여 필요한 사항

1. 공시내용 진행 및 변경사항

- 해당사항 없음 -

2. 우발부채 등에 관한 사항

(1) 중요한 소송사건

독점규제 및 공정거래에 관한 법률 위반과 관련하여 당사 등 11개사를 피고로 한 손해배상소송이 법원에 계류중이며, 소송의 결과는 현재로서 예측할 수 없습니다.

소송명	소송내용	소제기일	소송 당사자		진행 상황	향후일정 및 대응방안	소송결과가 회사에 미칠 영향
			원고	피고			
손해배상 청구소송	부당당함행위로 인하여 입은 손해의 배상을 피고들에게 청구함 - 소장상 청구액은 118,395백만원 (당사 해당분 15,837백만원)	2023. 3. 22.	대한민국 외 215	한국철강 외 10	진행중	법적절차에 따라 소송 대응	- 소송 결과에 따라 금전적 손실이 발생할 수 있음 - 소송 결과는 현재로서는 예측할 수 없음

또한, 회사는 이외에도 정상적인 영업과정에서 발생한 소송, 규제기관의 조사 등이 진행되고 있습니다. 이에 따른 자원의 유출금액 및 시기는 불확실하며 회사의 경영진은 이러한 소송 등의 결과가 회사의 재무상태에 중요한 영향을 미치지 않을 것으로 판단하고 있습니다.

(2) 견질 또는 담보용 어음, 수표현황

- 해당사항 없음 -

(3) 채무 보증 현황

- 해당사항 없음 -

(4) 채무인수약정 현황

- 해당사항 없음 -

(5) 그 밖의 우발채무 등

'III. 재무에 관한 사항'의 '재무제표 주석'을 참조하시기 바랍니다.

3. 제재 등과 관련된 사항

(1) 제재현황

1) 수사·사법기관의 제재현황

일자	제재기관	대상자	처벌 또는 조치 내용	금전적 제재금액	형량·배임 등 금액	근거법령	처벌·조치에 대한 회사의 이행사항	재발방지를 위한 회사의 대책

2021.10.27	서울중앙 지방법원	한국철강(주)	벌금	50,000천원	-	독점규제 및 공정거래에 관한 법률 제19조 제1항 제1호, 제70조, 제66조 제1항 제9호 형법 제37조 전단, 제38조 제1항 제2호 형사소송법 제334조 제1항	벌금 납부완료	독점규제 및 공정거래 에 관한 법률 준수
2021. 12.20	창원 지방법원	한국철강(주)	벌금	3,000천원	-	잔류성오염물질관리법 제34조 제3호, 제 14조 제3항 잔류성오염물질관리법 제36조, 제34조 제 3호, 제14조 제3항 형사소송법 제334조 제1항 형법 제70조 제1항, 제69조 제2항	벌금 납부완료	잔류성오염물질 다이옥신 배출허용기 준 준수
		대표이사 이수하	벌금	3,000천원	-		벌금 납부완료	

2) 행정기관의 제재현황
가. 공정거래위원회의 제재현황

일자	제재기관	대상자	처벌 또는 조치 내용	금전적 제재금액	사유	근거법령	처벌·조치에 대한 회사의 이행사항	재발방지를 위한 회사의 대책
2021.01.19	공정거래위원 회	한국철강(주)	과징금	49,616,000천원	첵스크랩 구매관련 부당한 공동행위	독점규제 및 공정거래에 관한 법률 제19조 제1항 제1호	과징금 납부완료	독점규제 및 공정거래 에 관한 법률 준수
2022.11.11	공정거래위원 회	한국철강(주)	과징금	31,830,000천원	관수철근 입찰관련 부당한 공동행위	독점규제 및 공정거래에 관한 법률 제19조 제1항 제3호 및 제8호	과징금 납부완료	독점규제 및 공정거래 에 관한 법률 준수

나. 기타 행정·공공기관의 제재현황

일자	제재기관	대상자	처벌 또는 조치 내용	금전적 제재금액	사유	근거법령	처벌·조치에 대한 회사의 이행사항	재발방지를 위한 회사의 대책
2020.06.30	부산지방고용노동청 창원지원장	한국철강(주)	과태료	1,600천원	안전검사 미실시	산업안전보건법 제93조 제1항	과태료 납부완료	산업안전보건법 법률 준수 및 해당사항 개선 조치
2023.01.19	조달청	한국철강(주)	입찰참가자 격제한 (6개월)	-	경쟁입찰 담합	국가를 당사자로 하는 계약에관 한법을 제27조 제1항 제2호	입찰제한 6개월 이행	국가를 당사자로 하는 계약에 관한법을 준수

(2) 한국거래소 등으로부터 받은 제재현황

- 해당사항 없음 -

(3) 단기매매차익 미환수 현황

단기매매차익 발생 및 환수현황
(대상기간 : 2020.11.25 ~ 2021.03.12)

(단위 : 건, 원)

구분	증권선물위원회(금융감독원장))으로부터 통보받은 단기매매차익 현황	단기매매차익 환수 현황	단기매매차익 미환수 현황
건수	-	1	-
총액	-	39,631,758	-

※ 당사의 등기임원 노건호 사외이사가 2020년 11월 ~ 2021년 3월까지 당사 주식의 매매로 인하여 단기매매차익 반환 요건에 해당하는 사실이 발생하였습니다. 증권선물위원회로부터의 해당 사실 통보는 없었으나, 당사는 사실의 인지 즉시 누락된 지분공시를 정정보고하였으며, 2021년 3월 17일 단기매매로 발생한 차익 39,631,758원을 본인으로부터 환수조치하였습니다.

※ 해당 법인의 주주(주권 외의 지분증권이나 증권의탁증권을 소유한 자를 포함)는 그 법인으로 하여금 단기매매차익을 얻은 자에게 단기매매차익의 반환청구를 하도록 요구할 수 있으며, 그 법인이 요구를 받은 날부터 2개월 이내에 그 청구를 하지 아니하는 경우에는 그 주주는 그 법인을 대위(代位)하여 청구할 수 있다.(자본시장법시행령 제197조)

4. 작성기준일 이후 발생한 주요사항 등 기타사항

(1) 작성기준일 이후 발생한 주요사항

- 해당사항 없음 -

(2) 녹색경영

당사는 「저탄소 녹색성장 기본법 제42조」 및 「온실가스 에너지 관리업체의 지정 및 관리 등에 관한 지침」(환경부 고시 2010-109호)에 따른 관리업체로 지정되는 등철강산업에 대한 환경관련 규제가 강화됨에 따라 사업장 내에서 발생하는 폐기물을 상시 감시 및 최적의 처리시스템을 통해 처리하고 있으며, 폐기물 감량을 위해 노력하고 있습니다.

회사의 2022년 온실가스 배출량 및 에너지 사용량은 아래와 같으며, 향후 정부 인증과정에 서 변경될 수 있습니다.

사업장명	연간 온실가스배출량 (tCO ₂ -eq)			연간 에너지사용량 (TJ)			
	직접배출	간접배출	총량	연료사용량	전기사용량	스팀사용량	총량
	(Scope1)	(Scope2)					
한국철강	93,382	302,365	395,747	984	6,317	-	7,301

XII. 상세표

1. 연결대상 종속회사 현황(상세)

당사는 한국채택국제회계기준에 의한 연결대상이 없습니다.

2. 계열회사 현황(상세)

기업공시서식 작성기준에 따라 분기보고서에는 본 항목을 기재하지 아니하였습니다.
(반기/사업보고서에 기재 예정)

3. 타법인출자 현황(상세)

기업공시서식 작성기준에 따라 분기보고서에는 본 항목을 기재하지 아니하였습니다.
(반기/사업보고서에 기재 예정)

【 전문가의 확인 】

1. 전문가의 확인

-해당사항 없음-

2. 전문가와의 이해관계

-해당사항 없음-