

목 차

정 정 신 고 (보 고)	1
【 대표이사 등의 확인 】	6
사 업 보 고 서	7
【 대표이사 등의 확인 】	8
I. 회사의 개요	9
1. 회사의 개요	9
2. 회사의 연혁	11
3. 자본금 변동사항	12
4. 주식의 총수 등	13
5. 정관에 관한 사항	14
II. 사업의 내용	16
1. 사업의 개요	16
2. 주요 제품 및 서비스	16
3. 원재료 및 생산설비	17
4. 매출 및 수주상황	20
5. 위험관리 및 파생거래	22
6. 주요계약 및 연구개발활동	26
7. 기타 참고사항	27
III. 재무에 관한 사항	31
1. 요약재무정보	31
2. 연결재무제표	33
3. 연결재무제표 주식	33
4. 재무제표	34
5. 재무제표 주식	41
6. 배당에 관한 사항	85
7. 증권의 발행을 통한 자금조달에 관한 사항	86
7-1. 증권의 발행을 통한 자금조달 실적	86
7-2. 증권의 발행을 통해 조달된 자금의 사용실적	88
8. 기타 재무에 관한 사항	88
IV. 이사의 경영진단 및 분석의견	93
V. 회계감사인의 감사의견 등	99
1. 외부감사에 관한 사항	99
2. 내부통제에 관한 사항	100
VI. 이사회 등 회사의 기관에 관한 사항	101
1. 이사회에 관한 사항	101
2. 감사제도에 관한 사항	102
3. 주주총회 등에 관한 사항	105
VII. 주주에 관한 사항	109
VIII. 임원 및 직원 등에 관한 사항	112
1. 임원 및 직원 등의 현황	112
2. 임원의 보수 등	113
IX. 계열회사 등에 관한 사항	117
X. 대주주 등과의 거래내용	119
XI. 그 밖에 투자자 보호를 위하여 필요한 사항	122
1. 공시내용 진행 및 변경사항	122

2. 우발부채 등에 관한 사항	122
3. 제재 등과 관련된 사항.....	122
4. 작성기준일 이후 발생한 주요사항 등 기타사항.....	124
XII. 상세표	125
1. 연결대상 종속회사 현황(상세).....	125
2. 계열회사 현황(상세).....	125
3. 타법인출자 현황(상세)	125
【 전문가의 확인 】	126
1. 전문가의 확인	126
2. 전문가와의 이해관계	126

정정 신고 (보고)

2023년 03월 24일

1. 정정대상 공시서류 : 사업보고서
2. 정정대상 공시서류의 최초제출일 : 2023년 03월 16일
3. 정정사항

항 목	정정요구·명령 관련 여부	정정사유	정 정 전	정 정 후
VIII. 임원 및 직원 등에 관한 사항 1. 임원 및 직원 등의 현황 (1) 임원 현황	-	제15기 정기주주총회 결과 반영	주1) 정정 전	주2) 정정 후
VIII. 임원 및 직원 등에 관한 사항 1. 임원 및 직원 등의 현황 (2) 등기임원 선임 후보자 및 해임 대상자 현황			주3) 정정 전	삭제

주1) 정정 전

VIII. 임원 및 직원 등에 관한 사항

1. 임원 및 직원 등의 현황

(1) 임원 현황

(기준일 : 2022년 12월 31일)

(단위 : 주)

성명	성별	출생년월	직위	등기임원 여부	상근 여부	담당 업무	주요경력	소유주식수		최대주주와의 관계	재직기간	임기 만료일
								의결권 있는 주식	의결권 없는 주식			
문종인	남	1953.05	사장	사내이사	상근	재정·영업 부문장	前 : 경남대 경영학과졸업 現 : 한국철강(주) 대표이사 KISCO홀딩스(주) 사장	120,000	-	등기임원 사장	21년 11개월	2023.03.24
이수하	남	1961.01	부사장	사내이사	상근	관리·생산 부문장	前 : 부산대 기계공학과졸업 現 : 한국철강(주) 대표이사	1,000	-	없음	16년	2023.03.24
이병제	남	1959.07	부사장	사내이사	상근	기획·전략 부문장	前 : 경남대 무역학과졸업 現 : KISCO홀딩스(주) 대표이사 한국철강(주) 부사장	-	-	대표이사 부사장	16년	2023.03.24
최상철	남	1957.02	전무	사내이사	상근	철근생산 본부장	前 : 부산대 금속공학과졸업 現 : 한국철강(주) 전무이사	-	-	없음	8년 5개월	2023.03.24
김중영	남	1946.12	사외 이사	사외이사	비상근	경영자문, 감사위원	前 : 두산중공업 주단 BG장 부 사장 (주)평산 회장 한국철강(주) 단조부문 사 장 現 : 한국철강(주) 사외이사	-	-	없음	2년 10개월	2023.03.24
노건호	남	1962.05	사외 이사	사외이사	비상근	경영자문, 감사위원	前 : 건설저온냉장 대표이사 부산주공(주) 사외이사 現 : 태림디앤씨 총괄부사장 한국철강(주) 사외이사	-	-	없음	2년 10개월	2023.03.24
김병찬	남	1957.07	사외 이사	사외이사	비상근	경영자문, 감사위원장	前 : (주)경동도시가스 상근감사 삼일회계법인 (파트너) 부산지검 형사조정위원회 위원 부산시 감사지원협의회 위 원 現 : 한국철강(주) 사외이사 부경회계법인 이사	-	-	없음	10개월	2024.03.31
장세홍	남	1966.10	회장	미등기	상근	경영총괄	前 : 남가주대 화학과졸업 前 : 일본와세다대학원 수료 前 : 한국특수형강(주) 이사 現 : KISCO홀딩스(주) 대표이사 한국철강(주) 회장 환영철강공업(주) 회장	-	-	대표이사 회장	18년 1개월	-
탁충수	남	1958.02	상무	미등기	상근	철근영업 본부장	前 : 포항실전 금속과졸업 現 : 한국철강(주) 상무이사	12,456	-	없음	6년 10개월	-

박형오	남	1959.08	상무	미등기	상근	관리본부장	前 : 경남대학교 법학과졸업 現 : 한국철강(주) 상무이사	-	-	없음	6년 10개월	-
구진근	남	1959.12	이사	미등기	상근	구매본부장	前 : 경남대학교 기계설계학과 졸업 現 : 한국철강(주) 이사	-	-	없음	3년 2개월	-

※ 2008년 9월 인적분할시 고용승계로 인하여 재직기간이 승계되어 있습니다.

※ 상기 임기만료일은 예정일로서, 정확한 임기만료일은 2023년 및 2024년도에 개최되는 정기주주총회 종료 시까지입니다.

주2) 정정 후

VIII. 임원 및 직원 등에 관한 사항

1. 임원 및 직원 등의 현황

(1) 임원 현황

(기준일 : 2023년 3월 24일)

(단위 : 주)

성명	성별	출생년월	직위	등기임원 여부	상근 여부	담당 업무	주요경력	소유주식수		최대주주와의 관계	재직기간	임기 만료일
								의결권 있는 주식	의결권 없는 주식			
문종인	남	1953.05	사장	사내이사	상근	재정·영업 부문장	前 : 경남대 경영학과졸업 現 : 한국철강(주) 대표이사 KISCO홀딩스(주) 사장	120,000	-	등기임원 사장	22년 2개월	2025.03.28
이수하	남	1961.01	부사장	사내이사	상근	관리·생산 부문장	前 : 부산대 기계공학과졸업 現 : 한국철강(주) 대표이사	1,000	-	없음	16년 3개월	2025.03.28
이병제	남	1959.07	부사장	사내이사	상근	기획·전략 부문장	前 : 경남대 무역학과졸업 現 : KISCO홀딩스(주) 대표이사 한국철강(주) 부사장	-	-	대표이사 부사장	16년 3개월	2025.03.28
최상철	남	1957.02	전무	사내이사	상근	철근생산 본부장	前 : 부산대 금속공학과졸업 現 : 한국철강(주) 전무이사	-	-	없음	8년 8개월	2025.03.28
김중명	남	1946.12	사외 이사	사외이사	비상근	경영자문, 감사위원	前 : 두산중공업 주단 BG장 부 사장 (주)평산 회장 한국철강(주) 단조부문 사 장 現 : 한국철강(주) 사외이사	-	-	없음	3년 1개월	2025.03.28
노건호	남	1962.05	사외 이사	사외이사	비상근	경영자문, 감사위원	前 : 건설저온냉장 대표이사 부산주공(주) 사외이사 現 : 태림디앤씨 총괄부사장 한국철강(주) 사외이사	-	-	없음	3년 1개월	2025.03.28

김병찬	남	1957.07	사외이사	사외이사	비상근	경영자문, 감사위원장	前 : (주)경동도시가스 상근감사 상일회계법인 (파트너) 부산지경 형사조정위원회 위원 부산시 감사지원협의회 위 원 現 : 한국철강(주) 사외이사 부경회계법인 이사	-	-	없음	1년 1개월	2024.03.31
정세홍	남	1966.10	회장	미등기	상근	경영총괄	前 : 남가주대 화학과졸업 前 : 일본외세다대학원 수료 前 : 한국특수형강(주) 이사 現 : KISCO홀딩스(주) 대표이사 한국철강(주) 회장 환영철강공업(주) 회장	-	-	대표이사 회장	18년 4개월	-
탁충수	남	1958.02	상무	미등기	상근	철근영업 본부장	前 : 포항실전 금속과졸업 現 : 한국철강(주) 상무이사	12,456	-	없음	7년 1개월	-
박형오	남	1959.08	상무	미등기	상근	관리본부장	前 : 경남대학원 법학과졸업 現 : 한국철강(주) 상무이사	-	-	없음	7년 1개월	-
구진근	남	1959.12	이사	미등기	상근	구매본부장	前 : 경남대학교 기계설계학과 졸업 現 : 한국철강(주) 이사	-	-	없음	3년 5개월	-

※ 제15기 정기주주총회에서 사내이사(문종인, 이수하, 이병제, 최상철), 사외이사(노건호, 김종명)가 재선임 되었습니다.

※ 최정문 사외이사 후보자는 제15기 정기주주총회에서 부결되었습니다.

※ 2008년 9월 인적분할시 고용승계로 인하여 재직기간이 승계되어 있습니다.

※ 상기 임기만료일은 예정일로서, 정확한 임기만료일은 2024년 및 2025년도에 개최되는 정기주주총회 종료 시까지입니다.

주3) 정정 전

(2) 등기임원 선임 후보자 및 해임 대상자 현황

(기준일 : 2023년 03월 16일)

구분	성명	성별	출생년월	사외이사 후보자 해당여부	주요경력	선·해임 예정일	최대주주와의 관계
선임	문종인	남	1953.05	사내이사	現 한국철강(주) 대표이사 現 KISCO홀딩스(주) 재정본부장	2023.03.24	등기임원 사장
선임	이수하	남	1961.01	사내이사	現 한국철강(주) 대표이사 前 한국철강(주) 구매본부장	2023.03.24	없음
선임	이병제	남	1959.07	사내이사	現 한국철강(주) 기획전략부문장 現 KISCO홀딩스(주) 대표이사	2023.03.24	대표이사 부사장
선임	최상철	남	1957.02	사내이사	現 한국철강(주) 철근생산본부장 前 한국철강(주) 단강팀장	2023.03.24	없음

선임	김중명	남	1946.12	사외이사	現 한국철강(주) 사외이사 前 한국철강(주) 단조사업부장 前 두산중공업(주) 부사장	2023.03.24	없음
선임	노건호	남	1962.05	사외이사	現 태림디앤씨 총괄부사장 現 한국철강(주) 사외이사	2023.03.24	없음
선임	최정문	남	1963.07	사외이사	前:(주)지아이티 대표이사	2023.03.24	없음

※ 보고서 제출일 이후 개최 예정인 제15기 정기주주총회의 안건으로 향후 정기주주총회에서 부결되거나 수정이 발생한 경우 정정보고서를 통해 그 내용 및 사유 등을 반영할 예정입니다.

【 대표이사 등의 확인 】

대표이사등의 확인·서명

확 인 서

우리는 당사의 대표이사 및 신고업무담당이사로서 이 공시서류의 기재내용에 대해 상당한 주의를 다하여 직접 확인·검토한 결과, 중요한 기재사항의 기재 또는 표시의 누락이나 허위의 기재 또는 표시가 없고, 이 공시서류에 표시된 기재 또는 표시사항을 이용하는 자의 중대한 오해를 유발하는 내용이 기재 또는 표시되지 아니하였음을 확인합니다.

또한, 당사는 「주식회사 등의 외부감사에 관한법률」 제8조의 규정에 따라 내부 회계관리제도를 마련하여 운영하고 있음을 확인합니다.

2023. 3. 24

【회사명】 한국철강주식회사

대표이사 【대표이사명】

문 종 인

(서명) 

신고업무담당이사 【이사명】

이 병 제



사업보고서

(제 15 기)

사업연도 2022년 01월 01일 부터
 2022년 12월 31일 까지

금융위원회

한국거래소 귀중

2023년 3월 16일

제출대상법인 유형 :

주권상장법인

면제사유발생 :

해당사항 없음

회 사 명 :

한국철강주식회사

대 표 이 사 :

문 종 인

본 점 소 재 지 :

경남 창원시 성산구 공단로 103번길 12

(전 화) 055)260-0500

(홈페이지)www.kisco.co.kr

작 성 책 임 자 :

(직 책) 회 계 팀 장 (성 명) 노 태 규

(전 화) 055)260-0520

【 대표이사 등의 확인 】

대표이사등의 확인 · 서명

확 인 서

우리는 당사의 대표이사 및 신고업무담당이사로서 이 공시서류의 기재내용에 대해 상당한 주의를 다하여 직접 확인·검토한 결과, 중요한 기재사항의 기재 또는 표시의 누락이나 허위의 기재 또는 표시가 없고, 이 공시서류에 표시된 기재 또는 표시사항을 이용하는 자의 중대한 오해를 유발하는 내용이 기재 또는 표시되지 아니하였음을 확인합니다.

또한, 당사는 「주식회사 등의 외부감사에 관한법률」 제8조의 규정에 따라 내부 회계관리제도를 마련하여 운영하고 있음을 확인합니다.

2023. 3. 16

【회사명】 한국철강주식회사

대표이사 【대표이사명】 문 중 인 

신고업무담당이사 【이사명】 이 병 제 

I. 회사의 개요

1. 회사의 개요

(1) 연결대상 종속회사 개황

1) 연결대상 종속회사 개황

(단위 : 사)

구분	연결대상회사수				주요 종속회사수
	기초	증가	감소	기말	
상장	-	-	-	-	-
비상장	-	-	-	-	-
합계	-	-	-	-	-

※상세 현황은 '상세표-1. 연결대상 종속회사 현황(상세)' 참조

※ 당사는 한국채택국제회계기준에 의한 연결대상이 없습니다.

2) 연결대상회사의 변동내용

구분	자회사	사유
신규	-	-
연결	-	-
연결	-	-
제외	-	-

(2) 회사의 법적, 상업적 명칭

당사의 명칭은 한국철강주식회사라고 표기하며, 영문으로는 KISCO라고 표기합니다.

(3) 설립일자 및 존속기간

당사는 구,한국철강(주)에서 인적분할되어 2008년 9월 1일 설립되었으며, 2008년 9월 29일부로 유가증권시장 상장을 승인받았습니다.

(4) 본사의 주소, 전화번호 및 홈페이지

- ① 주소 : 경남 창원시 성산구 공단로 103번길 12
- ② 전화번호 : 055) 260 - 0500
- ③ 홈페이지 : <http://www.kisco.co.kr>

(5) 중소기업 해당여부

중소기업 해당 여부	미해당
벤처기업 해당 여부	미해당
중견기업 해당 여부	해당

(6) 주요사업의 내용

회사의 주요 목적사업은 아래와 같으며 향후 추진계획에 있는 사업은 결산일 현재 해당사항이 없습니다.

목 적 사 업	비 고
1. 제강, 특수강, 압연 및 기타 1차 금속제품 제조가공 판매업 2. 산소 및 가스제조 판매업 3. 환경보전물품, 환경오염방지시설, 산업폐기물 처리시설, 오물종말처리시설의 설계, 제작, 감리 및 시공업 4. 선박해체업 5. 부동산 임대 및 매매업 6. 수출입업 및 동대행업 7. 장단기 금융업 및 전세업 8. 사업목적 범위내의 기술용역업 9. 건설업(토목,주택,건축공사업) 10. 택지조성 및 공급업 11. 건설자재 판매업 12. 주택공급업 13. 부가통신업 14. 인터넷 및 정보통신업 15. 전자상거래업 16. 에너지 관련사업 17. 트랜지스터 및 유사반도체 제조 및 판매업 18. 각 호에 부대되는 일체의 사업 및 투자	-

(7) 신용평가에 관한 사항

1) 최근 3년간 신용평가 내역

평가일	평가대상	신용등급	신용평가등급범위	평가회사
2022. 11. 22	기업신용평가	A+	AAA ~ D	한국평가데이터
2022. 4. 27	기업신용평가	A-	AAA ~ D	이크레더블
2021. 4. 30	기업신용평가	BBB+	AAA ~ D	이크레더블
2020. 6. 26	기업신용평가	A+	AAA ~ D	크레탑
2020. 5. 11	기업신용평가	BBB+	AAA ~ D	이크레더블

2) 등급의 의미

등급	등급의 정의
AAA	채무이행 능력이 최고 우량한 수준임.
AA	채무이행 능력이 매우 우량하나, AAA 보다는 다소 열위한 요소가 있음.
A	채무이행 능력이 우량하나, 상위등급에 비해 경기침체 및 환경변화의 영향을 받기 쉬움.
BBB	채무이행 능력이 양호하나, 장래경기침체 및 환경변화에 따라 채무이행 능력이 저하 될 가능성이 내포되어 있음.
BB	채무이행 능력에 문제가 없으나, 경제여건 및 시장환경 변화에 따라 그 안정성면에서는 투기적인 요소가 내포되어 있음.
B	채무이행 능력이 있으나, 장래의 경제 환경 악화시 채무불이행 가능성이 있어 그 안정성면에서 투기적임.
CCC	현재 시점에서 채무불이행이 발생할 가능성을 내포하고 있어 매우 투기적임.
CC	채무불이행이 발생할 가능성이 높음.
C	채무불이행이 발생할 가능성이 매우 높음.
D	현재 채무불이행 상태에 있음.

※상기 등급 중 AA등급부터 CCC등급까지는 등급 내 상대적 우열에 따라 + 또는 - 의 세부 등급이 부여됩니다.

(8) 회사의 주권상장(또는 등록·지정)여부 및 특례상장에 관한 사항

회사의 주권상장(또는 등록·지정)여부 및 특례상장에 관한 사항

주권상장 (또는 등록·지정)여부	주권상장 (또는 등록·지정)일자	특례상장 등 여부	특례상장 등 적용법규
유가증권시장	2008년 09월 29일	해당사항 없음	해당사항 없음

2. 회사의 연혁

설립일 이후 회사의 주된 변동내용은 다음과 같습니다.

(1) 회사의 연혁

2008.09. 한국철강(주) 설립

- KISCO홀딩스(주) 인적분할
 분할전 연혁은 KISCO홀딩스(주) 연혁 참조
- 2008.10. 신규단강(70톤 특수강 전기로) 설비 준공
 - 2008.12. 20톤 단강 공장 매각
 - 2008.12. 신규단조(10,000톤 프레스) 설비 준공
 - 2009.03. 박막태양전지 모듈 국내 제1호 인증 획득
 - 2009.08. 박막태양전지 모듈 TUV(유럽) 인증 획득
 - 2009.09. 박막태양전지 모듈 UL(미국),cUL(캐나다) 인증 획득
 - 2010.06. ISO 14001, OHSAS 18001, KOSHA 18001 인증 획득
 - 2011.03. 결정질 모듈라인 설비 준공(65MW) 및 해외인증 획득
 - 2011.04. ASME MO 인증 획득
 - 2011.07. 미국 선급협회 단강 단조품 제품인증 획득
 - 2011.11. KEPIC 단조품 재료업체 인증 및 일본해사협회 선박용 단강 단조품 제품인증 획득
 - 2012.02. 프랑스, 독일, 영국, 이탈리아, 노르웨이 선급협회 단강 단조품 제품인증 획득
 - 2012.04. 태양광사업부문 가동중단
 - 2013.06. 중국선급협회 단강, 단조품 제품인증 획득
 - 2014.12. 바르질라 단조품 제품인증 획득
 - 2015.10. Crank Throw 가공공장 준공
 - 2016.12. 내진용 철근 인증취득
 - 2020.05. 단조사업부문 가동중단

(2) 회사의 본점소재지 변경

당사는 2008년 9월 1일 경남 창원시 성산구공단로 103번길 12에서 설립 되었습니다. 이후 본점 소재지 변경은 없습니다.

(3) 최대주주의 변동

최대주주는 지주회사인 KISCO홀딩스(주)로 결산일 현재 지분율은 51.81% 이며, 당기중 최대주주의 변동은 없습니다.

(4) 경영진 및 감사의 중요한 변동

보고서 작성기준일 현재 당사 대표이사는 문종인, 이수하 각자 대표체제로 운영되고 있으며, 최근 5사업연도의 경영진 및 감사의 중요한 변동내역은 다음과 같습니다.

경영진 및 감사의 중요한 변동

변동일자	주총종류	선임		임기만료 또는 해임
		신규	재선임	
2018년 03월 23일	정기주총	대표이사 문종인 대표이사 이수하	-	대표이사 장세홍 대표이사 조완제

(5) 기타 설립이후 중요한 변동 상황

2008년 09월 29일 유가증권시장 상장하였습니다.

3. 자본금 변동사항

자본금 변동추이

(단위 : 원, 주)

종류	구분	당기말 (2022년말)	14기 (2021년말)	13기 (2020년말)
보통주	발행주식총수(*)	42,450,000	46,050,000	46,050,000
	액면금액	1,000	1,000	1,000
	자본금	46,050,000,000	46,050,000,000	46,050,000,000
우선주	발행주식총수	-	-	-
	액면금액	-	-	-
	자본금	-	-	-
기타	발행주식총수	-	-	-
	액면금액	-	-	-
	자본금	-	-	-
합계	자본금	46,050,000,000	46,050,000,000	46,050,000,000

(*)회사는 당기 중 자기주식 3,600,000주를 이익소각의 방법으로 소각함에 따라 보통주 자본금의 변동없이 발행주식수가 감소하였습니다. 이에 따라 발행주식 액면총액은 납입자본금과 상이합니다.

4. 주식의 총수 등

(1) 주식의 총수 현황

(기준일 : 2022년 12월 31일)

(단위 : 주)

구분	주식의 종류			비고	
	보통주	우선주	합계		
I. 발행할 주식의 총수	150,000,000	-	150,000,000	-	
II. 현재까지 발행한 주식의 총수	46,050,000	-	46,050,000	-	
III. 현재까지 감소한 주식의 총수	3,600,000	-	3,600,000	-	
1. 감자	-	-	-	-	
	2. 이익소각	3,600,000	-	3,600,000	-
	3. 상환주식의 상환	-	-	-	-
	4. 기타	-	-	-	-
IV. 발행주식의 총수 (II-III)	42,450,000	-	42,450,000	-	
V. 자기주식수	3,625,478	-	3,625,478	-	
VI. 유통주식수 (IV-V)	38,824,522	-	38,824,522	-	

(2) 자기주식 취득 및 처분 현황

(기준일 : 2022년 12월 31일)

(단위 : 주)

취득방법			주식의 종류	기초수량	변동 수량			기말수량	비고	
					취득(+)	처분(-)	소각(-)			
배당 가능 이익 범위 이내 취득	직접 취득	장내 직접 취득	보통주	15,870	-	-	-	15,870	-	
			우선주	-	-	-	-	-	-	
		장외 직접 취득	보통주	-	-	-	-	-	-	-
			우선주	-	-	-	-	-	-	-
		공개매수	보통주	-	-	-	-	-	-	-
			우선주	-	-	-	-	-	-	-
	소계(a)	보통주	15,870	-	-	-	15,870	-		
		우선주	-	-	-	-	-	-		
	신탁 계약에 의한 취득	수탁자 보유수량	보통주	-	-	-	-	-	-	
			우선주	-	-	-	-	-	-	
		현물보유수량	보통주	7,209,608	-	-	3,600,000	3,609,608	-	
			우선주	-	-	-	-	-	-	
		소계(b)	보통주	7,209,608	-	-	3,600,000	3,609,608	-	
			우선주	-	-	-	-	-	-	
기타 취득(c)			보통주	-	-	-	-	-		
			우선주	-	-	-	-	-	-	
총 계(a+b+c)			보통주	7,225,478	-	-	3,600,000	3,625,478	-	
			우선주	-	-	-	-	-	-	

5. 정관에 관한 사항

정관 변경 이력

정관변경일	해당주총명	주요변경사항	변경이유
2019.03.29	제11기 정기주주총회	제9조 (주식 및 신주인수권증서에 표시되어야 할 권리의 전자등록) 제11조 (명의개서대리인) 제12조 < 삭제 2019.3.29 > 제15조의2 (사채 및 신주인수권증권에 표시되어야 할 권리의 전자등록) 제39조의2 (감사위원회의 구성) 제41조의2 (외부감사인의 선임)	전자증권제도 시행과 상법, 외부감사법 개정사항 반영
2020.03.27	제12기 정기주주총회	제13조(기준일) 제17조(소집시기)	상법 시행령 개정 취지에 따라 주주총회에서 권리를 행사할 수 있는 주주의 기준일을 이사회에서 정할 수 있도록 함

2021.03.26	제13기 정기주주총회	제8조의2 (종류주식의 수와 내용) 제10조의3 (주식매수선택권) 제10조의4 (동등배당) 제11조 (명의개서대리인) 제12조 (주주명부 작성 비치) 제14조의2 (전환사채의 발행) 제15조 (신주인수권부사채의 발행) 제19조 (소집통지 및 공고) 제31조 (이사의 임기) 제39조의2 (감사위원회의 구성) 제43조 (이익배당)	상법과 전자증권법에 따른 개정 사항을 반영하고 이사 임기를 조정함
------------	-------------	---	--------------------------------------

II. 사업의 내용

1. 사업의 개요

당사는 120톤 전기로 및 압연설비를 통하여 철근을 생산하여 건설사, 유통상, 조달청등에 판매하는 단일의 영업부문으로 이루어져 있습니다. 재건축 및 재개발등으로 국내 건설업 경기가 양호하게 유지되면서 철근 판매가 호조를 보이고 있으나, 원자재 가격변동이 심화되어 경영상 리스크가 증가 하고 있습니다. 이에 따라 당사는 변화된경영환경을 면밀히 분석하여 대응하고 있으며, 철저한 원가절감과 미래 성장을 위한 노력을 지속적으로 하고 있습니다. 2022년 당사의 매출은 1,064,177백만원으로 전년 대비 177,526백만원(20.02%) 증가하였으며, 주요 매출 제품은 철근으로 총 매출액의 97.95%를 차지하고 있습니다.

2. 주요 제품 및 서비스

(1) 회사는 건설업에 사용되는 철근을 생산, 판매하고 있으며 각 제품별 매출액 및 총 매출액에서 차지하는 비율은 다음과 같습니다.

(단위 :백만원)

부 문	매출유형	품 목	구체적용도	매출액	비율(%)
철강	제 품	철 근	건축구조용	1,042,381	97.95
	상 품	철 근	건축구조용	15,549	1.46
	기 타	산 소외	-	6,247	0.59
합계			-	1,064,177	100.00

(2) 주요 제품등의 가격변동

(단위 : 원/ton)

부 문	품 목		제15기	제14기	제13기
철강	철 근	내수	1,054,755	879,487	628,389

(3) 산출기준 및 가격변동원인

부 문	품 목	내 용	
철강	철 근	산출기준	제품판매가격은 총매출액에서 총판매수량으로 나눈 가격(총평균가격)으로 계산 [제품판매가격 = 총매출액 / 총판매수량]
		가격변동원인	철근제품 시장 판매가격의 상승이 주요 원인

3. 원재료 및 생산설비

(1) 주요 원재료

당사는 전기로 제강의 주원료로 철스크랩을 사용하고 있습니다. 국내 철스크랩이 수입 철스크랩보다 큰비중을 차지하고 있으나 국내 철스크랩의 발생량이 수요에 미치지 못하여 매년 일정량을 수입에 의존하고 있습니다. 따라서 당사는 시황에 따라 국내 철스크랩과 수입 철스크랩의 비중을 조절하며 운영하고 있습니다. 국내 철스크랩의 경우 주로 태금정(주), (주)정우이앤알, (주)동인철강 등으로 부터 구매하며, 수입 철스크랩의 경우 상사를 통해 일본, 미국등에서 구입하고 있습니다.

주원료인 철스크랩의 시황가격 변동성이 전기로 제강업체의 제품수익성에 위협요인으로 대두되고 있는 만큼 당사는 대형 철스크랩 공급업자를 고정거래선으로 확대함으로써 철스크랩의 장기적 안정조달을 위해 노력하고 있습니다.

(2) 주요 원재료등의 매입 현황

(단위 : 백만원, %)

부 문	매입유형	품 목	구체적용도	매입액	비율 (%)	주요 매입처
철 강	원재료	국내고철	철근 생산용	571,294	83.82	태금정(주), (주)동인철강, (주)정우이앤알 등
		수입고철	철근 생산용	51,114	7.50	JINIL INTERNATIONAL, INC.(관계기업) 등
	부재료	SI-MN 외	철근 생산용	36,138	5.30	(주)디비메탈 등
	보조재료	전극봉 외	철근 생산용	22,996	3.38	(주)동국알앤에스 등
합 계				681,542	100.00	

※ 수입고철은 부대비용(하역비 등)이 포함된 금액임.

(3) 주요 원재료등의 가격변동

(단위 : 원/ton)

부 문	품 목	구분	제15기	제14기	제13기
-----	-----	----	------	------	------

철강	고철	국내	602,537	525,978	312,975
		수입	602,619	557,455	311,225

※ 수입고철은 부대비용(하역비 등)이 포함된 금액임.

(4) 산출기준 및 가격변동원인

부 문	품 목	내 용	
철강	고철, (국내,수입)	산출기준	원재료가격은 총매입액에서 총매입수량으로 나눈 가격으로 계산 [매입가 = 총매입액 / 총매입수량]
		가격변동원인	고철등 원재료의 가격변동은 국제 및 국내시세, 환율 변동이 주요 원 인

(5) 생산능력 및 생산능력의 산출근거

당사는 4조 3교대로 작업을 실시하고 있으며 세부내역은 다음과 같습니다.

부 문	품 목	일생산능력(M/T)	가동일수(일)	가동월수(월)	당기생산능력(M/T)
철 강	철 근	3,205	27.68	12	1,064,411

※ 당기 생산능력은 일생산능력(FULL가동시) × 평균가동가능일수 × 가동월수 로 산출하였습니다.

(6) 생산실적 및 가동률

1) 당기의 생산실적은 다음과 같습니다.

(단위 :M/T)

부 문	품 목	제15기	제14기	제13기
철 강	철 근	997,495	990,247	873,759
	단조강	-	-	17,405
	산소등	79,524	80,740	79,980
합 계		1,077,019	1,070,987	971,144

※ 단조강은 2020년 5월 가동중단.

2) 당기의 가동률은 다음과 같습니다.

(단위 :시간,%)

부 문	품 목	당기가동 가능시간	당기실제 가동시간	평균가동률
철 강	철 근	7,970	7,630	95.73%

(7) 당사는 국내에 총 2개 생산공장(창원, 증평)을 보유하고 있으며 당기의 변동내역은 다음과 같습니다.

(단위 : 백만원)

구 분 (창원)	토 지	건 물	구 축 물	기계장치	차량운반구	기타의 유형자산	건설중인 자산	계
기초 순장부금액	121,453	53,965	6,300	67,448	1,779	2,523	1,847	255,315
취득/자본적지출	-	-	245	3,850	494	781	232	5,602
처 분	-	-	-	(1,022)	-	-	-	(1,022)
감 가 상 각 비	-	(3,045)	(719)	(6,740)	(294)	(1,147)	-	(11,945)
손상차손 환입	-	-	-	225	-	-	-	225
대 체 증 감	-	-	32	1,692	-	143	(1,847)	20
기말 순장부금액	121,453	50,920	5,858	65,453	1,979	2,300	232	248,195
취 득 원 가	121,453	101,283	22,261	465,317	5,509	10,111	232	726,166
기 말 감 가 상 각 누 계 액	-	(50,363)	(16,403)	(316,055)	(3,530)	(7,811)	-	(394,162)
손상차손누계액	-	-	-	(83,809)	-	-	-	(83,809)

구 분 (증평)	토 지	건 물	구 축 물	기계장치	차량운반구	기타의 유형자산	건설중인 자산	계
기초 순장부금액	16,442	221	-	504	-	209	-	17,376
취득/자본적지출	-	-	-	-	-	57	-	57
감 가 상 각 비	-	(9)	-	(47)	-	-	-	(56)
손 상 차 손	-	-	-	-	-	(57)	-	(57)
기말 순장부금액	16,442	212	-	457	-	209	-	17,320
취 득 원 가	16,442	705	754	19,120	47	412	-	37,480
기 말 감 가 상 각 누 계 액	-	(173)	(197)	(9,729)	(34)	(134)	-	(10,267)
손상차손누계액	-	(320)	(557)	(8,934)	(13)	(69)	-	(9,893)

4. 매출 및 수주상황

(1) 매출실적

당사의 매출은 크게 철근과 단조등으로 구성되어 있으며 당사 매출의 세부내역은 다음과 같습니다.

(단위 :백만원)

부문	매출 유형	품 목		제15기	제14기	제13기
철 강	제품	철근	수 출	-	44	-
			내 수	1,042,381	869,109	556,188
			소 계	1,042,381	869,153	556,188
		단조	수 출	-	-	20,265
			내 수	-	-	22,359
			소 계	-	-	42,624
	상품	철근	수 출	-	-	-
			내 수	15,549	5,683	19,353
			소 계	15,549	5,683	19,353
	기타	BILLET 外	수 출	-	6,114	9,329
			내 수	6,247	5,700	5,888
			소 계	6,247	11,814	15,217
합 계			수 출	-	6,158	29,594
			내 수	1,064,177	880,492	603,788
			합 계	1,064,177	886,650	633,382

※ 단조강은 2020년 5월 가동중단하였으며 2020년 이후 매출 없음.

(2) 지역부문별 매출실적

(단위:백만원)

구 분	제15기	제14기	제13기
국내매출액	1,064,177	880,492	603,788
C H I N A	-	6,114	21,304
P H I L I P P I N E S	-	-	4,968
J A P A N	-	-	1,366
기 타 국 가	-	44	1,956
계	1,064,177	886,650	633,382

(3) 판매방법 및 조건

당사는 주문 및 계획생산에 의해 국내외 유통상, 실수요자에게 판매를 하고 있으며 결제는 내수의 경우 현금 및 어음으로 이루어지며, 수출의 경우에는 신용장 (L/C) 및 현금으로 이루어 집니다.

(4) 판매전략

당사는 품질, 원가, 서비스 개선을 통한 고객만족강화를 판매전략으로 삼고 다양한 판로를 개척하기 위해 노력하고 있습니다. 또한 비가격 부문 경쟁력 강화를 통해 기존거래처와 전략적 파트너십을 더욱 발전시켜 나갈 것이며, 신규거래처 발굴을 통한 거래처 다변화등으로 매출을 증대 시킬 계획입니다.

(5) 주요매출처

당사의 주요 매출처는 에스지씨이테크건설(주), 동백철강(주), (주)태영건설이며 각 매출처의 비율은 매출액 대비 각각 4.11%, 3.70%, 3.07%입니다. 주요 매출처는내수 및 내수로컬 매출액 중 큰 부분을 차지하는 거래처를 표시하였습니다.

(6) 수주상황

(단위 : 톤,백만원)

품목	거래처	수주 일자	납기	수주총액		기납품액		수주잔고	
				수량	금액	수량	금액	수량	금액
철근	조달청	2022.05.09	2024.05.08	260,000	255,214	102,374	106,938	157,626	148,276

5. 위험관리 및 파생거래

(1) 재무위험관리요소

회사는 여러 활동으로 인하여 시장위험(환위험, 현금흐름이자율위험 및 가격위험), 신용위험 및 유동성위험과 같은 다양한 금융위험에 노출되어 있습니다. 회사의 전반적인 위험관리정책은 금융시장의 예측불가능성에 초점을 맞추고 있으며 재무성과에 잠재적으로 불리할 수 있는 효과를 최소화하는 데 중점을 두고 있습니다.

위험관리는 이사회에서 승인한 정책에 따라 재무부서에 의해 이루어지고 있습니다. 회사의 재무부서는 회사의 현업부서들과 긴밀히 협력하여 재무위험을 식별, 평가 및 회피하고 있습니다.

1) 시장위험

① 외환위험

회사는 스케일 등의 수출과 철스크랩, 전극봉 등 원부재료의 수입 거래 및 외화차입금과 관련하여 다양한 통화로부터의 환율변동위험에 노출되어 있습니다. 회사가 노출되어 있는 주요 통화는 미국 달러화, 일본 엔화등이 있습니다.

회사는 외환규정에 의해서 환율변동위험을 관리하고 있습니다. 환율관리의 기본전략은 환율 영향으로 인한 손익 변동성을 축소하는 것입니다.

보고기간말 현재 기능통화 이외의 외화로 표시된 화폐성자산 및 부채의 장부금액

구 분	2022. 12. 31				2021. 12. 31			
	외 화 금 액		원 화 금 액(천원)		외 화 금 액		원 화 금 액(천원)	
	자 산	부 채	자 산	부 채	자 산	부 채	자 산	부 채
U S D	2,265,439	898,180	2,870,990	1,138,264	172,562	2,754,216	204,572	3,265,124
J P Y	6,217,500	1,464,000	59,264	13,955	-	58,569,205	-	603,403

보고기간말 현재 다른 모든 변수가 일정하고 각 외화에 대한 기능통화의 환율이 10%변동 시 환율변동이 세후 이익 및 자본에 미치는 영향

(단위 : 천원)

구 분		세후 이익에 대한 영향		자본에 대한 영향	
		2022. 12.31	2021. 12.31	2022. 12.31	2021. 12.31
미국 달러/천원	상승시	133,247	(231,990)	133,247	(231,990)
	하락시	(133,247)	231,990	(133,247)	231,990
일본 엔화/천원	상승시	3,484	(45,738)	3,484	(45,738)
	하락시	(3,484)	45,738	(3,484)	45,738

2) 가격위험

회사는 재무상태표상 기타포괄손익-공정가치 측정 지분상품으로 분류되는 회사 보유 지분 증권의 가격위험에 노출되어 있습니다.

회사가 보유하고 있는 상장주식은 공개시장에서 거래되고 있으며 KOSPI 주가지수 중 하나에 속해 있습니다.

상장주식 관련 주가지수의 상승 또는 하락이 회사의 당기 세후이익 및 자본에 미치는 영향은 아래 표와 같습니다. 이 분석은 다른 변수들은 일정하며 회사가 보유하고 있는 상장주식은 과거 해당 지수와의 상관관계에 따라 움직인다는 가정하에 주가지수가 1% 증가 또는 감소한 경우를 분석한 것입니다.

(단위 : 천원)

지 수		세후 이익에 대한 영향		자본에 대한 영향	
		2022. 12.31	2021. 12.31	2022. 12.31	2021. 12.31
K O S P I	상 승 시	-	-	65,145	82,616
	하 락 시	-	-	(65,145)	(82,616)

3) 이자율위험

회사의 이자율 위험은 미래 시장이자율 변동에 따라 예금 또는 차입금 등에서 발생하는 이자 수익 및 이자비용이 변동될 위험으로서 이는 주로 변동금리부 조건의 차입금과 예금에서 발생하고 있습니다. 회사의 이자율관리의 목표는 이자율 변동으로 인한 불확실성을 최소화하면서 순이자 수익 증가 및 손실 감소를 추구함으로써 주주의 이익을 극대화하는 데 있습니다.

이를 위한 이자율 관리는 차입구조 개선을 통한 전사적인 이자비용 관리활동, 장/단기 차입 구조 개선, 고정 대 변동이자 차입조건의 적정비율 유지, 주간·월간 단위의 국내외 금리동향 모니터링 실시 및 대응방안 수립 등을 통해 선제적으로 이자율위험을 관리하고 있습니다.

보고기간말 현재 회사의 변동금리부 예금과 차입금 현황

(단위 : 천원)

구 분	2022. 12. 31		2021. 12. 31	
	유 동	비 유 동	유 동	비 유 동
현금및현금성자산	17,161,946	-	7,230,365	-

보고기간말 현재 다른 모든 변수가 일정하고 변동금리부 차입금 및 예금의 이자율이 100bp변동 시 1년간 발생하는 이자수익과 이자비용의 세후 이익 및 자본에 미치는 영향

(단위 : 천원)

지 수	세후 이익에 대한 영향		자본에 대한 영향	
	2022. 12.31	2021. 12.31	2022. 12.31	2021. 12.31
1% 상승 시	131,975	54,806	131,975	54,806
1% 하락 시	(131,975)	(54,806)	(131,975)	(54,806)

(2) 신용위험

1) 위험관리

신용위험은 전사 차원에서 관리되고 있습니다. 신용위험은 보유하고 있는 수취채권 및 확정계약을 포함한 거래처에 대한 신용위험뿐만 아니라 현금 및 현금성자산, 은행 및 금융기관에 차금으로부터 발생하고 있습니다. 은행 및 금융기관의 경우, 독립적인 신용등급기관으로부터의 신용등급이 최소 A 이상인 경우에 한하여 거래를 하고 있습니다. 일반거래처의 경우 고객의 재무상태, 과거 경험 등 기타 요소들을 고려하여 신용을 평가하게 됩니다.

고객의 경우 외부 신용등급을 확인할 수 있는 경우 동 정보를 사용하고 그 외의 경우에는 내부적으로 고객의 재무상태와 과거 경험 등을 근거로 신용등급을 평가합니다. 고객별 한도는 내부 및 외부 신용등급에 따라 이사회가 정한 한도를 적용합니다. 경영진은 이러한 고객별 한도의 준수 여부를 정기적으로 검토합니다.

회사의 신용위험은 개별 고객, 산업, 지역 등에 대한 유의적인 집중은 없습니다.

회사가 보유하는 채무상품은 모두 낮은 신용위험의 상품에 해당합니다. 이러한 채무상품들에 대해서는 신용등급을 모니터링하여 신용위험의 하락을 평가하고 있습니다.

2) 신용보강

일부 매출채권에 대해서는 거래상대방이 계약을 불이행하는 경우 이행을 요구할 수 있는 담보 또는 보증서 등의 신용보강을 제공받고 있습니다.

3) 금융자산의 손상

회사는 기대신용손실 모형이 적용되는 다음의 금융자산을 보유하고 있습니다.

- 재화의 판매에 따른 매출채권

- 상각후원가로 측정하는 금융자산

현금성자산도 손상 규정의 적용대상에 포함되나 식별된 기대신용손실은 유의적이지 않습니다.

· 매출채권

회사는 매출채권에 대해 전체 기간 기대신용손실을 손실충당금으로 인식하는 간편법을 적용합니다.

매출채권의 경우 경영진은 거래처에 대하여 담보설정으로 인하여 채무불이행 위험이 낮고 단기간 내에 계약상 현금흐름을 회수할 수 있음에 따라 신용위험이 낮다고 간주하고 있습니다.

· 상각후원가로 측정 금융자산

상각후원가로 측정하는 금융자산에는 기타수취채권 및 기타금융자산이 있습니다.
 상각후원가로 측정되는 금융자산에 대한 보고기간말 현재 손실충당금으로 인식한 금액은 없
 으며, 보고기간 중 대손상각비로 인식한 금액도 없습니다.

(3) 유동성위험

회사의 재무팀은 미사용 차입금한도를 적정수준으로 유지하고 영업 자금 수요를 충족시킬
 수 있도록 유동성에 대한 예측을 항시 모니터링하여 차입금 한도나 약정을 위반하는 일이 없
 도록 하고 있습니다.

유동성에 대한 예측 시에는 회사의 자금조달 계획, 약정 준수, 회사 내부의 목표재무비율 및
 통화에 대한 제한과 같은 외부 법규나 법률 요구사항이 있는 경우 그러한 요구사항을 고려하
 고 있습니다.

회사의 유동성 위험 분석내역

(단위 : 천원)

2022. 12. 31	3개월이내	~ 6개월	~ 1년	~ 2년	2년 초과	계
매 입 채 무	39,472,763	1,170,137	-	-	-	40,642,900
기타지급채무	55,708,695	279,734	60,000	-	-	56,048,429
기타금융부채	17,070	17,070	30,734	26,623	4,718	96,215

2021. 12. 31	3개월이내	~ 6개월	~ 1년	~ 2년	2년 초과	계
매 입 채 무	117,648,167	1,440,678	-	-	-	119,088,845
기타지급채무	20,819,049	197,167	27,000	576,000	-	21,619,216
기타금융부채	11,506	10,879	21,758	40,110	1,860	86,113

(4) 자본위험관리

회사의 자본관리 목적은 계속기업으로서 주주 및 이해당사자들에게 이익을 지속적으로 제공
 할 수 있는 능력을 보호하고 자본비용을 절감하기 위해 최적 자본구조를 유지하는 것입니다.

자본구조를 유지 또는 조정하기 위하여 회사는 주주에게 지급되는 배당을 조정하고, 주주들
 에게 자본을 반환하며, 부채감소를 위한 신주 발행 및 자산 매각 등을 실시하고 있습니다.
 산업내의 타사와 마찬가지로 회사는 자본조달비율에 기초하여 자본을 관리하고 있습니다.
 자본조달비율은 순부채를 총자본으로 나누어 산출하고 있습니다. 순부채는 총차입금에서 현
 금및현금성자산을 차감한 금액이며 총자본은 재무상태표의 '자본'에 순부채를 가산한 금액입
 니다.

보고기간종료일 현재 자본조달비율의 산정내역

(단위 : 천원)

구 분	2022. 12. 31	2021. 12. 31
총 차 입 금	-	-
차감: 현금및현금성자산	(20,612,665)	(7,461,173)
순 부 채	(20,612,665)	(7,461,173)
자 본 총 계	790,918,580	722,188,491

총 자 본(*)	-	-
자본조달비율(*)	-	-

(*) 보고기간 종료일 현재 순부채가 부의 금액이므로 총자본 및 자본조달비율은 산정하지 아니하였습니다.

(5) 파생거래

당사는 환율 및 상품가격 변동에 따른 위험 등 위험 회피 목적으로 파생상품 계약을 체결할 수 있습니다. 파생상품은 계약에 따라 발생된 권리와 의무를 공정가액으로 평가하여 자산과 부채로 계상하고, 동 계약으로부터 발생한 손익은 발생시점에 당기손익으로 인식하고 있습니다. 파생상품의 공정가액은 거래은행에서 제공한 평가내역을 이용하고 있습니다.

당기 중 파생상품 거래 내역은 없습니다.

6. 주요계약 및 연구개발활동

(1) 경영상의 주요계약

당사는 현재 경영상 특별한 주요 계약사항은 없습니다.

(2) 연구개발활동

1) 연구개발 담당조직

팀 명	수행업무	세부내용
연구팀	제품기획	신기술 시장조사, 신제품 분석
	제품개발	기술자료, 샘플제작 및 성능확인, 제품표준화, 개발효과 분석
		신모델 개발, 공정 개선
	인증	제품 사전 시험 및 인증, 제품별 신뢰성 시험 및 표준화
기술지원	사내 교육지원, 기술자료 분석	
제강팀 고철검수팀	기술개발	철강제조 빅데이터 기반 스마트 조업 시스템 개발
		전기로 제강공정 디지털화를 통한 고효율 조업기술 개발
	인증	제품별 신뢰성 시험 및 표준화

2) 연구개발 비용

회사의 최근 3년간 연구개발 비용은 다음과 같습니다.

(단위 : 백만원)

과 목	제15기	제14기	제13기	비 고
연구개발비용 계	192	141	99	-
(정부보조금)	(184)	(102)	(50)	
연구개발비 / 매출액 비율 [연구개발비용계 ÷ 당기매출액 × 100]	0.018	0.016	0.016	-

※ 비율은 정부보조금(국고보조금)을 차감하기 전의 연구개발비용 지출총액을 기준으로 산정하였습니다.

3) 연구개발실적(지적재산권 보유내역)

순번	내용	출원번호	출원일	등록번호	등록일
1	집적형 박막 광기전력 소자 및 그의 제조 방법	10-2010-0083178	10.08.26	제 10-1060239	11.07.28
2	집적형 박막 태양전지 및 그의 제조방법	10-2009-0045804	09.05.26	제 10-1028971	11.04.06
3	집적형 박막 태양전지 및 그의 제조방법	201010183207.9	10.05.26	ZL 201010183207.9	12.10.12
4	광기전력 장치 및 그 제조 방법	12/851823	10.08.13	0-8802969	12.10.12
5	집적형 박막 광기전력 소자 및 그의 제조 방법	2011-183497	10.08.17	0-5396444	12.10.12
6	광기전력 장치 및 그 제조 방법	2010-177858	10.08.06	0-5220069	13.03.15
7	압연에 의한 이형철근제조방법	10-2021-0032335	21.03.11	10-2313889	21.10.12
8	철근 입출고 자동화 시스템	10-2021-0032332	21.03.11	10-2321654	21.10.29
9	제강 고철 대차 시스템	10-2022-0099580	22.08.09	10-2477877	22.12.12
10	제강용 탄디쉬 스프레시 커버 작동장치	10-2022-0099579	22.08.09	10-2482230	22.12.23
11	압연 스탠드 초크 갭 조절장치	10-2022-0099575	22.08.09	10-2493383	23.01.25
12	전기로 천정 승강 급수 쉬벨 조인트 동작방법	10-2022-0099576	22.08.09	10-2496761	23.02.02

7. 기타 참고사항

(1) 업계의 현황

1) 산업의 특성

철강산업은 자동차, 건설, 조선 및 방위산업을 비롯한 전산업의 기초소재를 공급하는 국가 기간산업으로 국가경제발전의 중추적, 전략적 장치산업입니다.

철강산업은 과거 한국경제성장의 중추적인 역할을 수행하며 놀라운 성장을 이룩해왔습니다. 하지만 이제는 수요정점기를 지나 저성장세로 들어섰으며, 중국 철강산업이라는 강력한 변수를 포함하여 세계 철강산업의 환경도 더욱 경쟁적으로 변할 전망입니다. 이러한 환경에 직면한 한국 철강산업이 안정적으로 발전하기 위해서는 기술력 향상 및 다양한 성장전략이 필요합니다.

2) 산업의 성장성

철강산업의 성장은 자동차, 조선, 건설, 가전, 기계 등 주요 수요 산업의 성장과 밀접한 관계를 갖고 있으며, 최근 글로벌 경기침체로 철강산업의 성장은 단기적으로 둔화될 것으로 보입니다. 하지만 장기적으로 글로벌 경기침체 극복을 위한 노력과 국내 산업의 성장세를 기반으로 철강산업은 꾸준히 성장할 것으로 기대됩니다.

또한, 수요산업의 고도화에 발맞추어 고급강, 고기능성 금속 소재의 수요는 더욱 빠른 속도로 증가될 것으로 예상되며 이에 따라 생산 및 조업기술에 비해 상대적으로 열위였던 고급강 생산 및 공급체제가 점차 확대될 것으로 예상됩니다.

3) 경기변동의 특성

전기로 제강업은 주로 국내외 건설경기 경기에 따라 영향을 받으며 최근 건설공법 발달로 계절적 변동이 불분명해지고 있습니다.

장기적 성장 사이클로 보면 사회간접자본확충 및 주거환경개선이 대거 이뤄지는 성장 초기 및 중기에 호황을 누리다가 점차 안정세에 접어드는 특징을 가집니다.

그러나 최근 수년간 경기사이클의 주기적 특성이 불분명해지고 연중 일정한 수요가 형성됨에 따라 상대적으로 건설경기 및 정부의 부동산, 건설 정책의 기조에 의한 영향이 확대되고 있습니다.

4) 경쟁요소

① 기술경쟁력 : 보통강의 경우 일반강의 조업기술은 선진국 수준과 대등하나 제품의기술향상 및 고부가가치화를 위한 기술은 선진국에 비해 비교적 열위에 있습니다. 특수강의 경우 생산기술은 저급강의 경우 대등한 수준인 반면 고급강의 경우는 제강, 정련기술이 열세에 있습니다.

② 가격경쟁력 : 철근과 형강 등 조강류는 일본의 고가전략으로 일본에 비해서는 상대적으로 가격경쟁력이 우위를 점하고 있으나 미국과 EU에 비해서는 고철가격 등으로 열위에 있습니다. 또한 최근 중국의 철강설비 급증으로 인한 공급과잉이 세계적인 철강가격을 주도하고 있으며 국내 가격경쟁력을 더욱 위협하고 있습니다.

5) 자원조달상의 특성

전기로 제강업체의 주요원료는 철스크랩이며, 우리나라의 경우 철스크랩 발생량이 충분치 못해 일정부분 수입 철스크랩 사용이 필수적이며 세계 철스크랩 시장에 큰영향을 받습니다. 최근과 같이 가격변동성이 높은 시장환경에서는 무엇보다도 가격경쟁력이 있는 양질의 철스크랩을 안정적으로 확보하는 것이 무엇보다도 중요합니다.

(2) 회사의 현황

1) 영업개황

최근 세계경제는 미·중 패권 다툼의 심화, 러시아와 우크라이나 전쟁 장기화등 불확실성이 높아지고 있습니다. 이러한 가운데 재건축 및 재개발등으로 국내 건설업 경기가 양호하게 유지 되면서 철근 판매가 호조를 보였으나, 글로벌 통화긴축에 따른 금리인상에 따른 소비 및 투자심리 악화로 인한 건설경기가 위축되어 철근 수요가 급격히 감소하고 있습니다.

또한 철근 시장의 신규 진입업체의 본격적인 상업판매에 따라 치열한 경쟁이 예상되며, 탄소배출 저감 정책에 따라 철 스크랩 수요가 지속적으로 늘어나 철 스크랩 가격 상승이 불가피할 전망입니다.

이에 당사는 이러한 어려움을 타개하고 적극적으로 대처해 나가기 위해 내부적으로는 원가 절감 및 저가 원재료의 확보, 외부적으로는 판매처 다각화 및 신규수요창출, 저가 수입철강재 대응 등으로 다각도의 수익창출을 위해 노력하고 있습니다.

2) 시장점유율 (단위 : %)

구 분	제15기	제14기	제13기
철 근	10.2	9.7	9.4

※ 위 자료는 내수시장점유율이며, 스틸데일리 자료를 인용하여 작성하였습니다.

※ 기타 제품은 시장점유율이 미미하여 반영하지 않았습니다.

3) 시장의 특성

당사는 본사인 창원공장에서 철근을 주요 품목으로 생산, 판매하고 있으며, 주요 영업지역은 부산, 경남, 경인지역으로 창원영업팀과 서울영업팀, 광주영업소 및 전주, 순천, 목포, 울산, 대구, 대전, 광주, 진주, 영주, 청주, 세종, 시흥, 서울, 제주, 동대구, 이천, 천안, 익산하치장을 통해 판매를 하고 있으며, 철근 수요자의 50% 이상은 유통상이며 나머지는 관급 및 건설업체입니다.

4) 조직도

(2022.12.31 기준)

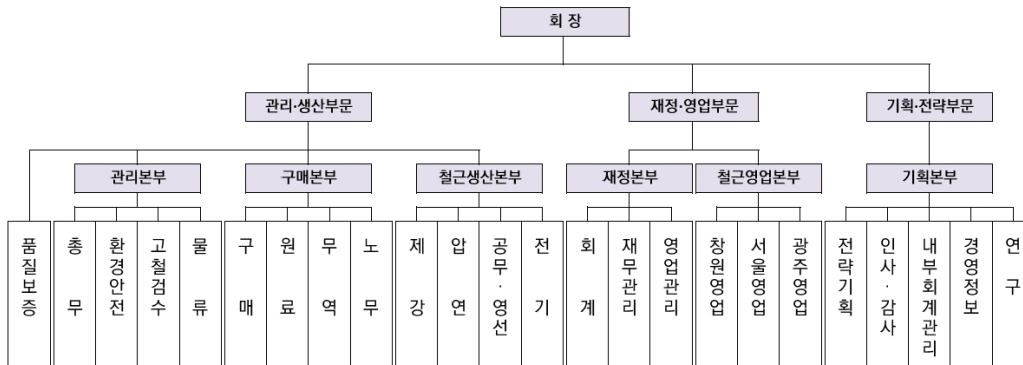

(3) 사업부문별 요약정보

회사는 철근 제조·판매를 주요사업으로 하는 단일의 영업부문으로 이루어져 있습니다.

(4) 환경관련 규제사항 등

회사는 제품생산과정에서 발생하는 오염물질의 배출을 최소화하기 위하여 대기 오염방지시설, 수질오염방지시설, 폐기물보관시설과 같은 환경오염방지 시설을 설치하여운영함으로써 주변 환경에 대한 영향을 최소화 하도록 하고 있습니다.

이러한 사업장의 환경관리는 관련 부처, 지방자치단체의 관리감독을 받고 있으며, 국제 환경 안전보건경영시스템 인증 (ISO14001, ISO45001, KOSHA-MS)을 취득하여 법규준수 및 자율관리 체제를 강화하고 있습니다.

주요한 관련 법률은 다음과 같습니다.

환경오염물질 배출 규제 : 대기환경보전법, 물환경보전법, 폐기물관리법, 대기관리권역의 대기환경개선에 관한 특별법, 환경오염시설의 통합관리에 관한 법률 등

온실가스 배출 관리 : 온실가스 배출권의 할당 및 거래에 관한 법률, 저탄소 녹색성장기본법 등

기타 사업장환경관리법 : 화학물질관리법, 위험물안전관리법, 악취방지법, 토양환경보전법 등

당사는 「저탄소 녹색성장 기본법 제42조」 및 「온실가스 에너지 관리업체의 지정 및 관리 등에 관한 지침」(환경부 고시 2010-109호)에 따른 관리업체로 지정되어 온실가스 배출 감량을 위해 노력하고 있습니다.

회사의 2022년 온실가스 배출량 및 에너지 사용량은 아래와 같으며, 향후 정부 인증과정에

서 변경될 수 있습니다.

사업장명	연간 온실가스배출량 (tCO ₂ -eq)			연간 에너지사용량 (TJ)			
	직접배출	간접배출	총량	연료사용량	전기사용량	스팀사용량	총량
	(Scope1)	(Scope2)					
한국철강	93,382	302,365	395,747	984	6,317	-	7,301

III. 재무에 관한 사항

1. 요약재무정보

(1) 요약재무정보

(단위 : 백만원)

구분	제15기	제14기	제13기
	2022년 12월말	2021년 12월말	2020년 12월말
[유동자산]	636,919	612,203	576,286
· 현금및현금성자산	20,613	7,461	68,349
· 단기금융상품	339,932	325,325	339,714
· 기타금융자산	84,429	81,990	28,042
· 매출채권	120,450	115,748	88,985
· 재고자산	67,682	80,146	50,330
· 기타	3,813	1,533	866
[비유동자산]	301,735	296,504	292,489
· 장기금융상품	11	11	13
· 기타금융자산	9,970	13,097	9,513
· 유형자산	265,516	272,691	273,610
· 투자부동산	6,053	6,278	6,019
· 관계기업투자	4,658	3,747	2,691
· 기타	15,527	680	643
자산총계	938,654	908,707	868,775
[유동부채]	129,584	166,234	154,935
[비유동부채]	18,151	20,285	17,009
부채총계	147,735	186,519	171,944
[자본금]	46,050	46,050	46,050
[주식발행초과금]	552,548	552,548	552,548
[이익잉여금]	225,087	185,832	106,021
[기타포괄손익누계액]	(942)	1,182	(1,803)
[기타자본구성요소]	(31,824)	(63,424)	(5,985)
자본총계	790,919	722,188	696,831
종속·관계·공동기업 투자주식의 평가방법	지분법	지분법	지분법
	(2022.1.1~ 2022.12.31)	(2021.1.1~ 2021.12.31)	(2020.1.1~ 2020.12.31)
매출액	1,064,177	886,650	633,382
영업이익	121,498	103,287	35,114
당기순이익(손실)	79,786	97,252	(8,461)

기본주당순이익 (원)	2,055	2,435	(184)
-------------	-------	-------	-------

※ 한국채택국제회계기준(K-IFRS)에 따라 작성되었습니다.

2. 연결재무제표

당사는 한국채택국제회계기준에 의한 연결대상이 없어 연결재무제표를 작성하지 않습니다.

3. 연결재무제표 주석

당사는 한국채택국제회계기준에 의한 연결대상이 없어 연결재무제표를 작성하지 않습니다.

4. 재무제표

재무상태표

제 15 기 2022.12.31 현재
 제 14 기 2021.12.31 현재
 제 13 기 2020.12.31 현재

(단위 : 원)

	제 15 기	제 14 기	제 13 기
자산			
Ⅰ.유동자산	636,918,811,253	612,203,146,825	576,286,145,122
(1)현금및현금성자산	20,612,664,619	7,461,173,060	68,349,445,176
(2)단기금융상품	339,932,347,958	325,325,151,650	339,714,401,622
(3)매출채권	120,450,474,658	115,748,333,025	88,984,644,574
(4)기타수취채권	3,539,542,013	1,367,271,900	713,793,993
(5)기타금융자산	84,428,780,817	81,990,051,335	28,042,070,981
(6)재고자산	67,682,038,527	80,145,514,448	50,330,450,104
(7)기타유동자산	272,962,661	165,651,407	151,338,672
Ⅱ.비유동자산	301,734,995,880	296,504,350,815	292,489,312,459
(1)장기금융상품	10,900,000	10,900,000	12,941,234
(2)기타수취채권	538,874,400	538,338,132	538,338,132
(3)기타금융자산	9,969,852,240	13,097,244,020	9,513,364,820
(4)유형자산	265,515,992,094	272,690,877,308	273,609,789,844
(5)투자부동산	6,053,384,852	6,278,004,419	6,018,583,808
(6)무형자산	56,236,928	56,236,928	56,236,928
(7)관계기업투자	4,658,266,912	3,746,636,827	2,690,700,499
(8)기타비유동자산	14,931,488,454	86,113,181	49,357,194
자산총계	938,653,807,133	908,707,497,640	868,775,457,581
부채			
Ⅰ.유동부채	129,583,963,953	166,234,467,031	154,935,462,380
(1)매입채무	40,642,900,202	119,088,845,016	62,182,923,449
(2)기타지급채무	56,048,428,858	21,043,215,530	79,849,253,231
(3)차입금			1,977,948,236
(4)당기법인세부채	17,407,950,372	20,767,496,845	5,475,736,469
(5)기타금융부채	64,873,554	44,143,641	23,336,367
(6)기타부채	15,419,810,967	5,290,765,999	5,426,264,628
Ⅱ.비유동부채	18,151,263,544	20,284,540,003	17,009,324,685
(1)종업원급여부채	1,882,487,411	2,230,192,006	2,300,949,642
(2)순확정급여부채		4,709,751,338	4,088,438,627
(3)이연법인세부채	16,237,434,703	12,726,627,119	10,531,915,589

(4)기타지급채무		576,000,000	62,000,000
(5)기타금융부채	31,341,430	41,969,540	26,020,827
부채총계	147,735,227,497	186,519,007,034	171,944,787,065
자본			
Ⅰ.자본금	46,050,000,000	46,050,000,000	46,050,000,000
Ⅱ.주식발행초과금	552,548,163,966	552,548,163,966	552,548,163,966
Ⅲ.이익잉여금	225,086,422,625	185,831,845,994	106,020,945,156
Ⅳ.기타포괄손익누계액	(942,239,684)	1,182,374,071	(1,803,565,621)
Ⅴ.기타자본구성요소	(31,823,767,271)	(63,423,893,425)	(5,984,872,985)
자본총계	790,918,579,636	722,188,490,606	696,830,670,516
자본과부채총계	938,653,807,133	908,707,497,640	868,775,457,581

손익계산서

제 15 기 2022.01.01 부터 2022.12.31 까지

제 14 기 2021.01.01 부터 2021.12.31 까지

제 13 기 2020.01.01 부터 2020.12.31 까지

(단위 : 원)

	제 15 기	제 14 기	제 13 기
I.매출액	1,064,176,509,409	886,650,133,446	633,382,163,909
II.매출원가	900,747,798,507	742,878,226,265	540,729,161,901
III.매출총이익	163,428,710,902	143,771,907,181	92,653,002,008
IV.판매비와관리비	41,930,693,807	40,485,262,981	57,538,975,607
V.영업이익	121,498,017,095	103,286,644,200	35,114,026,401
VI.기타수익	17,654,235,998	18,764,778,269	12,286,523,162
VII.기타비용	38,654,868,974	585,840,294	50,173,214,524
VIII.지분법이익	665,814,087	786,577,071	153,407,874
IX.금융수익	12,113,949,707	4,444,915,606	7,126,355,823
X.금융비용	319,836,572	7,302,057	257,583,962
XI.법인세비용차감전순이익(손실)	112,957,311,341	126,689,772,795	4,249,514,774
XII.법인세비용(수익)	33,171,759,241	29,438,218,291	12,710,659,777
XIII.당기순이익(손실)	79,785,552,100	97,251,554,504	(8,461,145,003)
XIV.주당손익			
(1)기본주당손익 (단위 : 원)	2,055	2,435	(184)

포괄손익계산서

제 15 기 2022.01.01 부터 2022.12.31 까지

제 14 기 2021.01.01 부터 2021.12.31 까지

제 13 기 2020.01.01 부터 2020.12.31 까지

(단위 : 원)

	제 15 기	제 14 기	제 13 기
I. 당기순이익(손실)	79,785,552,100	97,251,554,504	(8,461,145,003)
II. 기타포괄손익(법인세차감후금액)	(1,349,332,570)	(5,399,166,974)	(4,614,588,871)
(1) 후속적으로 당기손익으로 재분류될 수 있는 항목	241,765,372	269,359,257	(175,512,834)
1. 지분법자본변동	241,765,372	269,359,257	(175,512,834)
(2) 후속적으로 당기손익으로 재분류될 수 없는 항목	(1,591,097,942)	(5,668,526,231)	(4,439,076,037)
1. 순확정급여부채의 재측정요소	66,989,825	(8,385,106,666)	(2,285,141,473)
2. 기타포괄손익-공정가치 금융자산 평가손익	(1,658,087,767)	2,716,580,435	(2,153,934,564)
III. 당기총포괄손익	78,436,219,530	91,852,387,530	(13,075,733,874)

자본변동표

제 15 기 2022.01.01 부터 2022.12.31 까지

제 14 기 2021.01.01 부터 2021.12.31 까지

제 13 기 2020.01.01 부터 2020.12.31 까지

(단위 : 원)

	자본					
	자본금	주식발행초과금	이익잉여금	기타포괄손익누계액	기타자본구성요소	자본 합계
2020.01.01 (I .기초자본)	46,050,000,000	552,548,163,966	125,974,057,632	525,881,777	(161,554,445)	724,936,548,930
II.당기손이익(손실)			(8,461,145,003)			(8,461,145,003)
III.기타포괄손익-공정가치 금융자산 평가손익				(2,153,934,564)		(2,153,934,564)
IV.순확정급여부채의 재측정요소			(2,285,141,473)			(2,285,141,473)
V.지분법자본변동				(175,512,834)		(175,512,834)
VI.기타포괄손익-공정가치 금융자산 처분에 따른 이익잉여금 대체						
VII.연차배당			(9,206,826,000)			(9,206,826,000)
VIII.자기주식취득					(5,823,318,540)	(5,823,318,540)
IX.자기주식소각						
2020.12.31 (X .기말자본)	46,050,000,000	552,548,163,966	106,020,945,156	(1,803,565,621)	(5,984,872,985)	696,830,670,516
2021.01.01 (I .기초자본)	46,050,000,000	552,548,163,966	106,020,945,156	(1,803,565,621)	(5,984,872,985)	696,830,670,516
II.당기손이익(손실)			97,251,554,504			97,251,554,504
III.기타포괄손익-공정가치 금융자산 평가손익				2,716,580,435		2,716,580,435
IV.순확정급여부채의 재측정요소			(8,385,106,666)			(8,385,106,666)
V.지분법자본변동				269,359,257		269,359,257
VI.기타포괄손익-공정가치 금융자산 처분에 따른 이익잉여금 대체						
VII.연차배당			(9,055,547,000)			(9,055,547,000)
VIII.자기주식취득					(57,439,020,440)	(57,439,020,440)
IX.자기주식소각						
2021.12.31 (X .기말자본)	46,050,000,000	552,548,163,966	185,831,845,994	1,182,374,071	(63,423,893,425)	722,188,490,606
2022.01.01 (I .기초자본)	46,050,000,000	552,548,163,966	185,831,845,994	1,182,374,071	(63,423,893,425)	722,188,490,606
II.당기손이익(손실)			79,785,552,100			79,785,552,100
III.기타포괄손익-공정가치 금융자산 평가손익				(1,658,087,767)		(1,658,087,767)
IV.순확정급여부채의 재측정요소			66,989,825			66,989,825
V.지분법자본변동				241,765,372		241,765,372
VI.기타포괄손익-공정가치 금융자산 처분에 따른 이익잉여금 대체			708,291,360	(708,291,360)		
VII.연차배당			(9,706,130,500)			(9,706,130,500)
VIII.자기주식취득						
IX.자기주식소각			(31,600,126,154)		31,600,126,154	
2022.12.31 (X .기말자본)	46,050,000,000	552,548,163,966	225,086,422,625	(942,239,684)	(31,823,767,271)	790,918,579,636

현금흐름표

제 15 기 2022.01.01 부터 2022.12.31 까지

제 14 기 2021.01.01 부터 2021.12.31 까지

제 13 기 2020.01.01 부터 2020.12.31 까지

(단위 : 원)

	제 15 기	제 14 기	제 13 기
I. 영업활동으로 인한 현금흐름	36,404,663,697	52,059,221,625	93,181,037,014
(1) 영업으로부터 창출된 현금	60,232,269,510	58,588,155,515	96,729,385,088
(2) 이자수취	8,074,633,229	3,135,358,430	4,820,221,205
(3) 이자지급	(12,366,292)	(2,409,861)	(81,234,653)
(4) 배당금수취	823,490,880	480,123,360	565,226,280
(5) 법인세납부액	(32,713,363,630)	(10,142,005,819)	(8,852,560,906)
II. 투자활동으로 인한 현금흐름	(13,349,209,116)	(44,424,610,355)	(102,871,612,364)
(1) 단기금융상품의 순감소		14,389,249,972	
(2) 당기손익-공정가치금융자산의 순감소			47,156,234,319
(3) 단기대여금의 감소	31,580,000	34,450,000	49,590,000
(4) 상각후원가 측정 금융자산의 감소		430,000	1,027,170,000
(5) 장기금융상품의 감소		2,041,234	
(6) 기타포괄손익-공정가치 금융자산의 처분	738,133,760		
(7) 유형자산의 처분	8,898,311,000	7,172,150,248	1,775,646,938
(8) 단기금융상품의 순증가	(14,607,196,308)		(143,622,314,219)
(9) 당기손익-공정가치금융자산의 순증가	(2,369,571,135)	(53,853,858,972)	
(10) 단기대여금의 증가	(23,820,000)	(42,210,000)	(44,940,000)
(11) 유형자산의 취득	(6,016,646,433)	(12,126,862,837)	(9,212,999,402)
III. 재무활동으로 인한 현금흐름	(9,768,818,860)	(68,522,367,583)	(24,597,585,759)
(1) 단기차입금의 차입	7,998,322,855	1,408,708,225	15,818,705,414
(2) 단기차입금의 상환	(7,998,322,855)	(3,386,656,461)	(25,333,076,546)
(3) 배당금지급	(9,705,227,040)	(9,054,805,790)	(9,206,826,000)
(4) 자기주식의 취득		(57,439,020,440)	(5,823,318,540)
(5) 리스부채의 상환	(63,591,820)	(50,593,117)	(53,070,087)
IV. 현금및현금성자산의 환율변동	(135,144,162)	(515,803)	(26,665,729)
V. 현금및현금성자산의 증가(감소)	13,151,491,559	(60,888,272,116)	(34,314,826,838)
VI. 기초현금및현금성자산	7,461,173,060	68,349,445,176	102,664,272,014
VII. 기말현금및현금성자산	20,612,664,619	7,461,173,060	68,349,445,176

이익잉여금처분계산서

제 15 기 2022.01.01 부터 2022.12.31 까지 (처분확정일 : 2023년 3월 17일)
 제 14 기 2021.01.01 부터 2021.12.31 까지 (처분확정일 : 2022년 3월 18일)
 제 13 기 2020.01.01 부터 2020.12.31 까지 (처분확정일 : 2021년 3월 19일)

(단위 : 원)

	제 15 기	제 14 기	제 13 기
I. 미처분이익잉여금	212,882,746,275	174,598,782,694	95,893,436,556
1. 전기이월이익잉여금	163,922,039,144	85,732,334,856	106,639,723,032
2. 순확정급여부채의 재측정요소	66,989,825	(8,385,106,666)	(2,285,141,473)
3. 당기순이익(손실)	79,785,552,100	97,251,554,504	(8,461,145,003)
4. 기타포괄손익-공정가치 금융자산 처분에 따른 이익잉여금 대체	708,291,360	-	-
5. 자기주식 소각	(31,600,126,154)	-	-
II. 이익잉여금처분액	12,812,092,260	10,676,743,550	10,161,101,700
1. 이익준비금	1,164,735,660	970,613,050	905,554,700
2. 임의적립금	-	-	200,000,000
3. 배당금 [현금배당주당배당금(률)] (보통주 : 당기(제15기) : 300원 (30%) 전기(제14기) : 250원 (25%) 전전기(제13기) : 200원 (20%)	11,647,356,600	9,706,130,500	9,055,547,000
III. 차기이월미처분이익잉여금	200,070,654,015	163,922,039,144	85,732,334,856

5. 재무제표 주석

제15기 : 2022년 12월 31일 현재

제14기 : 2021년 12월 31일 현재

한국철강주식회사

1. 일반사항 :

한국철강주식회사(이하 "회사")는 2008년 9월 1일에 키스코홀딩스주식회사(구.한국철강주식회사)로부터 인적분할 방식으로 분할설립되었으며, 2008년 9월 29일에 한국거래소가 개설하는 유가증권시장에 상장되었습니다.

회사는 철근 등의 제조·판매를 주업으로 영위하고 있으며, 대한민국의 경상남도 창원시 성산구 공단로 103번길 12(신촌동)에 본사를 두고 있습니다.

회사의 당기말 현재 자본금은 46,050백만원이며, 최대주주는 2022년 12월 31일 현재 약 51.81%의 지분을 가지고 있는 키스코홀딩스주식회사입니다.

2. 중요한 회계정책 :

다음은 재무제표 작성에 적용된 중요한 회계정책입니다. 이러한 정책은 별도의 언급이 없다면, 표시된 회계기간에 계속적으로 적용됩니다.

2.1 재무제표 작성 기준

회사의 재무제표는 한국채택국제회계기준(이하 기업회계기준)에 따라 작성되었습니다. 한국채택국제회계기준은 국제회계기준위원회("IASB")가 발표한 기준서와 해석서 중대한민국이 채택한 내용을 의미합니다.

재무제표는 다음을 제외하고는 역사적 원가에 기초하여 작성하였습니다.

- 특정 금융자산과 금융부채(파생상품 포함)
- 확정급여제도와 공정가치로 측정하는 사외적립자산

한국채택국제회계기준은 재무제표 작성 시 중요한 회계추정의 사용을 허용하고 있으며, 회계정책을 적용함에 있어 경영진의 판단을 요구하고 있습니다. 보다 복잡하고 높은 수준의 판단이 필요한 부분이나 중요한 가정 및 추정이 필요한 부분은 주석3에서 설명하고 있습니다.

2.2 회계정책과 공시의 변경

2.2.1 회사가 채택한 제·개정 기준서 및 해석서

회사는 2022년 1월 1일로 개시하는 회계기간부터 다음의 제·개정 기준서 및 해석서를 신규로 적용하였습니다.

- 기업회계기준서 제 1116호 '리스' 개정 - 2021년 6월 30일 후에도 제공되는 코로나19 관련 임차료 할인 등

코로나19의 직접적인 결과로 발생한 임차료 할인 등이 리스변경에 해당하는지 평가하지 않을 수 있도록 하는 실무적 간편법의 적용대상이 2022년 6월 30일 이전에 지급하여야 할 리스료에 영향을 미치는 리스료 감면으로 확대되었습니다. 리스이용자는 비슷한 상황에서 특성이 비슷한 계약에 실무적 간편법을 일관되게 적용해야 합니다. 해당 기준서의 개정이 재무제표에 미치는 중요한 영향은 없습니다.

- 기업회계기준서 제1103호 '사업결합' 개정 - 개념체계의 인용

사업결합 시 인식할 자산과 부채의 정의를 개정된 재무보고를 위한 개념체계를 참조하도록 개정되었으나, 기업회계기준서 제1037호 '충당부채, 우발부채 및 우발자산' 및 해석서 제 2121호 '부담금'의 적용범위에 포함되는 부채 및 우발부채에 대해서는 해당 기준서를 적용하도록 예외를 추가하고, 우발자산이 취득일에 인식되지 않는다는 점을 명확히 하였습니다. 해당 기준서의 개정이 재무제표에 미치는 중요한 영향은 없습니다.

- 기업회계기준서 제1016호 '유형자산' 개정 - 의도한 사용 전의 매각금액

기업이 자산을 의도한 방식으로 사용하기 전에 생산된 품목의 판매에서 발생하는 수익을 생산원가와 함께 당기손익으로 인식하도록 요구하며, 유형자산의 취득원가에서 차감하는 것을 금지하고 있습니다. 해당 기준서의 개정이 재무제표에 미치는 중요한 영향은 없습니다.

- 기업회계기준서 제1037호 '충당부채, 우발부채 및 우발자산' 개정 - 손실부담계약: 계약이행원가

손실부담계약을 식별할 때 계약이행원가의 범위를 계약 이행을 위한 증분원가와 계약 이행에 직접 관련되는 다른 원가의 배분이라는 점을 명확히 하였습니다. 해당 기준서의 개정이 재무제표에 미치는 중요한 영향은 없습니다.

- 한국채택국제회계기준 연차개선 2018-2020

한국채택국제회계기준 연차개선 2018-2020은 2022년 1월 1일 이후 시작하는 회계연도부터 적용되며, 조기적용이 허용됩니다. 해당 기준서의 개정이 재무제표에 미치는 중요한 영향은 없습니다.

- 기업회계기준서 제1101호 '한국채택국제회계기준의 최초 채택': 최초채택기업인 종속기업
- 기업회계기준서 제1109호 '금융상품': 금융부채 제거 목적의 10% 테스트 관련 수수료
- 기업회계기준서 제1041호 '농림어업': 공정가치 측정

2.2.2 회사가 적용하지 않은 제·개정 기준서 및 해석서

제정 또는 공포됐으나 시행일이 도래하지 않아 회사가 조기 적용하지 않은 제·개정 기준서 및 해석서는 다음과 같습니다.

- 기업회계기준서 제1001호 '재무제표 표시' 개정 - 부채의 유동/비유동 분류

보고기간말 현재 존재하는 실질적인 권리에 따라 유동 또는 비유동으로 분류되며, 부채의 결제를 연기할 수 있는 권리의 행사가능성이나 경영진의 기대는 고려하지 않습니다. 또한, 부채의 결제에 자기지분상품의 이전도 포함되나, 복합금융상품에서 자기지분상품으로 결제하는 옵션이 지분상품의 정의를 충족하여 부채와 분리하여 인식된 경우는 제외됩니다. 동 개정사항은 2023년 1월 1일 이후 시작하는 회계연도부터 적용하며, 조기적용이 허용됩니다. 회사는 동 개정으로 인해 재무제표에 중요한 영향은 없을 것으로 예상하고 있습니다.

- 기업회계기준서 제1001호 '재무제표 표시' - '회계정책'의 공시

중요한 회계정책을 정의하고 공시하도록 하며, 중요성 개념을 적용하는 방법에 대한 지침을 제공하기 위하여 국제회계기준 실무서 2 '회계정책 공시'가 개정되었습니다. 동 개정 사항은 2023년 1월 1일 이후 최초로 시작하는 회계연도부터 적용되며 조기적용이 허용됩니다. 회사는 동 개정이 재무제표에 미치는 중요한 영향은 없을 것으로 예상하고 있습니다.

- 기업회계기준서 제1008호 '회계정책, 회계추정의 변경 및 오류' - '회계추정'의 정의

회계추정을 정의하고, 회계정책의 변경과 구별하는 방법을 명확히 하였습니다. 동 개정 사항은 2023년 1월 1일 이후 최초로 시작하는 회계연도부터 적용되며 조기적용이 허용됩니다. 회사는 동 개정으로 인해 재무제표에 중요한 영향은 없을 것으로 예상하고 있습니다.

- 기업회계기준서 제1012호 '법인세' - 단일거래에서 생기는 자산과 부채에 대한 이연법인세

자산 또는 부채가 최초로 인식되는 거래의 최초 인식 예외 요건에 거래시점 동일한 가산할 일시적차이와 차감할 일시적차이를 발생시키지 않는 거래라는 요건을 추가하였습니다. 동 개정사항은 2023년 1월 1일 이후 시작하는 회계연도부터 적용하며, 조기적용이 허용됩니다. 회사는 동 개정으로 인해 재무제표에 중요한 영향은 없을 것으로 예상하고 있습니다.

- 기업회계기준서 제1001호 '재무제표 표시' - 행사가격 조정 조건이 있는 금융부채 평가손익 공시

발행자의 주가 변동에 따라 행사가격이 조정되는 조건이 있는 금융상품의 전부나 일부가 금융부채로 분류되는 경우 그 금융부채의 장부금액과 관련 손익을 공시하도록 하였습니다. 동 개정사항은 2023년 1월 1일 이후 시작하는 회계연도부터 적용하며, 조기적용이 허용됩니다. 회사는 동 개정으로 인해 재무제표에 중요한 영향은 없을 것으로 예상하고 있습니다.

2.3 관계기업

관계기업은 회사가 유의적 영향력을 보유하는 기업이며, 관계기업 투자는 최초에 취득원가로 인식하며 이후 지분법을 적용합니다. 회사와 관계기업 간의 거래에서 발생한 미실현이익은 회사의 관계기업에 대한 지분에 해당하는 부분만큼 제거됩니다. 관계기업의 손실 중 회사의 지분이 관계기업에 대한 투자지분(순투자의 일부를 구성하는 장기투자지분 포함)과 같거

나 초과하는 경우에는 지분법 적용을 중지합니다. 단, 회사의 지분이 영(0)으로 감소된 이후 추가 손실분에 대하여 회사에 법적·의제의무가 있거나, 관계기업을 대신하여 지급하여야 하는 경우, 그 금액까지만 손실과 부채로 인식합니다. 또한 관계기업 투자에 대한 객관적인 손상의 징후가 있는 경우 관계기업 투자의 회수가능액과 장부금액과의 차이는 손상차손으로 인식됩니다. 회사는 지분법을 적용하기 위하여 관계기업의 재무제표를 이용할 때, 유사한 상황에서 발생한 동일한 거래나 사건에 대하여 회사가 적용하는 회계정책과 동일한 회계정책이 적용되었는지 검토하여 필요한 경우 관계기업의 재무제표를 조정합니다.

2.4 외화환산

2.4.1 기능통화와 표시통화

회사는 재무제표에 포함되는 항목들을 각각의 영업활동이 이뤄지는 주된 경제 환경에서의 통화("기능통화")를 적용하여 측정하고 있습니다. 회사의 기능통화는 대한민국 원화이며, 재무제표는 대한민국 원화로 표시돼 있습니다.

2.4.2 외화거래와 보고기간말의 환산

외화거래는 거래일의 환율 또는 재측정되는 항목인 경우 평가일의 환율을 적용한 기능통화로 인식됩니다. 외화거래의 결제나 화폐성 외화 자산·부채의 환산에서 발생하는 외환차이는 당기손익으로 인식됩니다.

차입금과 관련된 외환차이는 손익계산서에 금융비용으로 표시되며, 다른 외환차이는 기타수익 또는 기타비용에 표시됩니다.

비화폐성 금융자산·부채로부터 발생하는 외환차이는 공정가치 변동손익의 일부로 보아 당기손익-공정가치 측정 지분상품으로부터 발생하는 외환차이는 당기손익으로, 기타포괄손익-공정가치 측정 지분상품의 외환차이는 기타포괄손익에 포함하여 인식됩니다.

2.5 금융자산

2.5.1 분류

회사는 다음의 측정 범주로 금융자산을 분류합니다.

- 당기손익-공정가치 측정 금융자산
- 기타포괄손익-공정가치 측정 금융자산
- 상각후원가 측정 금융자산

금융자산은 금융자산의 관리를 위한 사업모형과 금융자산의 계약상 현금흐름 특성에 근거하여 분류합니다.

공정가치로 측정하는 금융자산의 손익은 당기손익 또는 기타포괄손익으로 인식합니다. 채무상품에 대한 투자는 해당 자산을 보유하는 사업모형에 따라 그 평가손익을 당기손익 또는 기타포괄손익으로 인식합니다. 회사는 금융자산을 관리하는 사업모형을 변경하는 경우에만 채무상품을 재분류합니다.

단기매매항목이 아닌 지분상품에 대한 투자는 최초 인식시점에 후속적인 공정가치 변동을 기타포괄손익으로 표시할 것을 지정하는 취소불가능한 선택을 할 수 있습니다. 지정되지 않은 지분상품에 대한 투자의 공정가치 변동은 당기손익으로 인식합니다.

2.5.2 측정

회사는 최초 인식시점에 금융자산을 공정가치로 측정하며, 당기손익-공정가치 측정 금융자산이 아닌 경우에 해당 금융자산의 취득과 직접 관련되는 거래원가는 공정가치에 가산합니다. 당기손익-공정가치 측정 금융자산의 거래원가는 당기손익으로 비용처리합니다.

내재파생상품을 포함하는 복합계약은 계약상 현금흐름이 원금과 이자로만 구성되어 있는지를 결정할 때 해당 복합계약 전체를 고려합니다.

① 채무상품

금융자산의 후속적인 측정은 금융자산의 계약상 현금흐름 특성과 그 금융자산을 관리하는 사업모형에 근거합니다. 회사는 채무상품을 다음의 세 범주로 분류합니다.

(가) 상각후원가 측정 금융자산

계약상 현금흐름을 수취하기 위해 보유하는 것이 목적인 사업모형 하에서 금융자산을 보유하고, 계약상 현금흐름이 원리금만으로 구성되어 있는 자산은 상각후원가로 측정합니다. 상각후원가로 측정하는 금융자산으로서 위험회피관계의 적용 대상이 아닌 금융자산의 손익은 해당 금융자산을 제거하거나 손상할 때 당기손익으로 인식합니다. 유효이자율법에 따라 인식하는 금융자산의 이자수익은 '금융수익'에 포함됩니다.

(나) 기타포괄손익-공정가치 측정 금융자산

계약상 현금흐름의 수취와 금융자산의 매도 둘 다를 통해 목적을 이루는 사업모형 하에서 금융자산을 보유하고, 계약상 현금흐름이 원리금만으로 구성되어 있는 금융자산은 기타포괄손익-공정가치로 측정합니다. 손상차손(환입)과 이자수익 및 외환손익을 제외하고는, 공정가치로 측정하는 금융자산의 평가손익은 기타포괄손익으로 인식합니다. 금융자산을 제거할 때에는 인식한 기타포괄손익누계액을 자본에서 당기손익으로 재분류합니다. 유효이자율법에 따라 인식하는 금융자산의 이자수익은 '금융수익'에 포함됩니다. 외환손익은 '기타수익 또는 기타비용'으로 표시하고 손상차손은 '기타비용'으로 표시합니다.

(다) 당기손익-공정가치 측정 금융자산

상각후원가 측정이나 기타포괄손익-공정가치 측정 금융자산이 아닌 채무상품은 당기손익-공정가치로 측정됩니다. 위험회피관계가 적용되지 않는 당기손익-공정가치 측정 채무상품의 손익은 당기손익으로 인식하고 발생한 기간에 손익계산서에 '금융수익 또는 금융비용'으로 표시합니다.

② 지분상품

회사는 모든 지분상품에 대한 투자를 후속적으로 공정가치로 측정합니다. 공정가치 변동을 기타포괄손익으로 표시할 것을 선택한 장기적 투자목적 또는 전략적 투자목적의 지분상품에 대해 기타포괄손익으로 인식한 금액은 해당 지분상품을 제거할 때에도 당기손익으로 재분류하지 않습니다. 이러한 지분상품에 대한 배당수익은 회사가 배당을 받을 권리가 확정된 때

'기타수익'으로 당기손익으로 인식합니다.

당기손익-공정가치로 측정하는 금융자산의 공정가치 변동은 손익계산서에 '기타수익 또는 기타비용'으로 표시합니다. 기타포괄손익-공정가치로 측정하는 지분상품에대한 손상차손(환입)은 별도로 구분하여 인식하지 않습니다.

2.5.3 손상

회사는 미래전망정보에 근거하여 상각후원가로 측정하거나 기타포괄손익-공정가치로 측정하는 채무상품에 대한 기대신용손실을 평가합니다. 손상 방식은 신용위험의 유의적인 증가 여부에 따라 결정됩니다. 단, 매출채권 및 리스채권에 대해 회사는 채권의 최초 인식시점부터 전체기간 기대신용손실을 인식하는 간편법을 적용합니다(회사가 신용위험이 유의적으로 증가하였는지를 결정하는 방법은 주석 4참조).

2.5.4 인식과 제거

금융자산의 정형화된 매입 또는 매도는 매매일에 인식하거나 제거합니다. 금융자산은 현금 흐름에 대한 계약상 권리가 소멸하거나 금융자산을 양도하고 소유에 따른 위험과 보상의 대부분을 이전한 경우에 제거됩니다.

회사가 금융자산을 양도한 경우라도 채무자의 채무불이행시의 소구권 등으로 양도한금융자산의 소유에 따른 위험과 보상의 대부분을 회사가 보유하는 경우에는 이를 제거하지 않고 그 양도자산 전체를 계속하여 인식하되, 수취한 대가를 금융부채로 인식합니다. 해당 금융부채는 재무상태표에 "차입금"으로 분류하고 있습니다.

2.5.5 금융상품의 상계

금융자산과 부채는 인식한 자산과 부채에 대해 법적으로 집행가능한 상계권리를 현재 보유하고 있고, 순액으로 결제하거나 자산을 실현하는 동시에 부채를 결제할 의도를 가지고 있을 때 상계하여 재무상태표에 순액으로 표시합니다. 법적으로 집행가능한 상계권리는 미래사건에 좌우되지 않으며, 정상적인 사업과정의 경우와 채무불이행의 경우 및 지급불능이나 파산의 경우에도 집행가능한 것을 의미합니다.

2.6 매출채권

매출채권은 최초에 공정가치로 인식되고 후속적으로 유효이자율법을 적용한 상각후원가에 손실충당금을 차감하여 측정됩니다(회사의 매출채권 손상에 대한 회계정책은주석 4참조).

2.7 재고자산

재고자산은 원가와 순실현가능가치 중 작은 금액으로 표시되고, 재고자산의 원가는 개별법을 적용하는 미착품을 제외하고는 월총평균법에 따라 결정됩니다.

2.8 유형자산

유형자산은 원가에서 감가상각누계액과 손상차손누계액을 차감하여 표시됩니다. 역사적 원

가는 자산의 취득에 직접적으로 관련된 지출을 포함합니다.

토지를 제외한 자산은 취득원가에서 잔존가치를 제외하고, 다음의 추정 경제적 내용연수에 걸쳐 정액법으로 상각됩니다.

과 목	추정내용연수
건 물	21 ~ 50년
구 축 물	6 ~ 40년
기 계 장 치	5 ~ 25년
차 량 운 반 구	4 ~ 6년
기타의유형자산	4년

유형자산의 감가상각방법과 잔존가치 및 경제적 내용연수는 매 회계연도 말에 재검토되고 필요한 경우 추정의 변경으로 조정됩니다.

2.9 차입원가

적격자산을 취득 또는 건설하는 데 발생한 차입원가는 해당 자산을 의도된 용도로 사용할 수 있도록 준비하는 기간 동안 자본화되고, 적격자산을 취득하기 위한 특정목적차입금의 일시적 운용에서 발생한 투자수익은 당 회계기간 동안 자본화 가능한 차입원가에서 차감됩니다. 기타 차입원가는 발생기간에 비용으로 인식됩니다.

2.10 정부보조금

정부보조금은 보조금의 수취와 정부보조금에 부가된 조건의 준수에 대한 합리적인 확신이 있을 때 공정가치로 인식됩니다. 자산관련보조금은 자산의 장부금액을 계산할 때 차감하여 표시되며, 수익관련보조금은 이연하여 정부보조금의 교부 목적과 관련된 비용에서 차감하여 표시됩니다.

2.11 무형자산

회원권은 이용 가능 기간에 대하여 예측 가능한 제한이 없으므로 내용연수가 한정되지 않아 상각되지 않습니다.

2.12 투자부동산

임대수익이나 투자차익을 목적으로 보유하고 있는 부동산은 투자부동산으로 분류됩니다. 투자부동산은 최초 인식시점에 원가로 측정되며, 최초 인식 후에는 원가에서 감가상각누계액과 손상차손누계액을 차감한 금액으로 표시됩니다. 투자부동산 중 토지를 제외한 투자부동산은 추정 경제적 내용연수 40년 동안 정액법으로 상각됩니다.

2.13 비금융자산의 손상

영업권이나 내용연수가 비한정인 무형자산에 대하여는 매년, 상각대상 자산에 대하여는 자

손상상을 시사하는 징후가 있을 때 손상검사를 수행하고 있습니다. 손상차손은 회수가능액 (사용가치 또는 처분부대원가를 차감한 공정가치 중 높은 금액)을 초과하는 장부금액만큼 인식되고 영업권 이외의 비금융자산에 대한 손상차손은 매 보고기간 말에 환입가능성이 검토됩니다.

2.14 매입채무와 기타지급채무

매입채무와 기타지급채무는 회사가 보고기간말 전에 재화나 용역을 제공받았으나 지급되지 않은 부채입니다. 해당 채무는 무담보이며, 보통 인식 후 30일 이내에 지급됩니다. 매입채무와 기타지급채무는 지급기일이 보고기간 후 12개월 후가 아니라면 유동부채로 표시되었습니다. 해당 채무들은 최초에 공정가치로 인식되고 후속적으로 유효이자율법을 적용한 상각후 원가로 측정됩니다.

2.15 금융부채

2.15.1 분류 및 측정

회사의 당기손익-공정가치 측정 금융부채는 단기매매목적의 금융상품입니다. 주로 단기간 내에 재매입할 목적으로 부담하는 금융부채는 단기매매금융부채로 분류됩니다. 또한, 위험회피회계의 수단으로 지정되지 않은 파생상품이나 금융상품으로부터 분리된 내재파생상품도 단기매매금융부채로 분류됩니다.

당기손익-공정가치 측정 금융부채, 금융보증계약, 금융자산의 양도가 제거조건을 충족하지 못하는 경우에 발생하는 금융부채를 제외한 모든 비파생금융부채는 상각후원가로 측정하는 금융부채로 분류되고 있으며, 재무상태표 상 "매입채무", "차입금" 및 "기타지급채무" 등으로 표시됩니다.

2.15.2 제거

금융부채는 계약상 의무가 이행, 취소 또는 만료되어 소멸되거나 기존 금융부채의 조건이 실질적으로 변경된 경우에 재무상태표에서 제거됩니다. 소멸하거나 제3자에게 양도한 금융부채의 장부금액과 지급한 대가(양도한 비현금자산이나 부담한 부채를 포함)의 차액은 당기손익으로 인식합니다.

2.16 충당부채

과거사건의 결과로 현재의 법적의무나 의제의무가 존재하고, 그 의무를 이행하기 위한 자원의 유출가능성이 높으며, 당해 금액의 신뢰성 있는 추정이 가능한 경우 판매보증충당부채, 복구충당부채 및 소송충당부채 등을 인식하고 있습니다. 충당부채는 의무를 이행하기 위하여 예상되는 지출액의 현재가치로 측정되며, 시간경과로 인한 충당부채의 증가는 이자비용으로 인식됩니다.

2.17 당기법인세 및 이연법인세

법인세비용은 당기법인세와 이연법인세로 구성됩니다. 법인세는 기타포괄손익이나 자본에 직접 인식된 항목과 관련된 금액은 해당 항목에서 직접 인식하며, 이를 제외하고는 당기손익

으로 인식됩니다.

법인세비용은 보고기간말 현재 제정됐거나 실질적으로 제정된 세법을 기준으로 측정됩니다. 경영진은 적용 가능한 세법 규정이 해석에 따라 달라질 수 있는 상황에 대하여 회사가 세무 신고 시 적용한 세무정책에 대하여 주기적으로 평가하고 있습니다. 회사는 세무당국에 납부할 것으로 예상되는 금액에 기초하여 당기법인세비용을 인식합니다.

이연법인세는 자산과 부채의 장부금액과 세무기준액의 차이로 발생하는 일시적 차이에 대하여 장부금액을 회수하거나 결제할 때의 예상 법인세효과로 인식됩니다. 다만, 사업결합 이외의 거래에서 자산·부채를 최초로 인식할 때 발생하는 이연법인세자산과 부채는 그 거래가 회계이익이나 과세소득에 영향을 미치지 않는다면 인식되지 않습니다.

이연법인세자산은 차감할 일시적 차이가 사용될 수 있는 미래 과세소득의 발생가능성이 높은 경우에 인식됩니다.

종속기업, 관계기업 및 공동기업 투자지분과 관련된 가산할 일시적 차이에 대해 소멸시점을 통제할 수 있는 경우, 그리고 예측가능한 미래에 일시적 차이가 소멸하지 않을 가능성이 높은 경우를 제외하고 이연법인세부채를 인식하고 있습니다. 또한 이러한 자산으로부터 발생하는 차감할 일시적 차이에 대하여 일시적 차이가 예측가능한 미래에 소멸할 가능성이 높고 일시적 차이가 사용될 수 있는 과세소득이 발생할 가능성이 높은 경우에만 이연법인세자산을 인식하고 있습니다.

이연법인세자산과 부채는 법적으로 당기법인세자산과 당기법인세부채를 상계할 수 있는 권리를 회사가 보유하고 있으며, 동시에 이연법인세자산과 부채가 동일한 과세당국에 의해서 부과되는 법인세와 관련이 있으면서 순액으로 결제할 의도가 있는 경우에 상계됩니다.

2.18 종업원급여

2.18.1 퇴직급여

회사는 확정급여형 퇴직연금제도를 운영하고 있으며, 일반적으로 주기적인 보험수리적 계산에 의해 산정된 금액을 보험회사나 수탁자가 관리하는 기금에 대한 지급을 통해 조달하고 있습니다.

일반적으로 확정급여제도는 연령, 근속연수나 급여수준 등의 요소에 의하여 종업원이 퇴직할 때 지급받을 퇴직연금급여의 금액이 확정됩니다. 확정급여제도와 관련하여 재무상태표에 계상된 부채는 보고기간말 현재 확정급여채무의 현재가치에서 사외적립자산의 공정가치를 차감한 금액입니다. 확정급여채무는 매년 독립된 보험계리사에 의해 예측단위적립방식에 따라 산정되며, 확정급여채무의 현재가치는 그 지급시점과 만기가 유사한 우량회사채의 이자율로 기대미래현금유출액을 할인하여 산정됩니다. 한편, 순확정급여부채와 관련한 재측정요소는 기타포괄손익으로 인식되며, 즉시 이익잉여금으로 대체됩니다.

제도개정, 축소 또는 정산이 발생하는 경우에는 과거근무원가 또는 정산으로 인한 손익은 당기손익으로 인식됩니다.

2.18.2 장기종업원급여

회사는 장기 근속 임직원에게 장기종업원급여를 제공하고 있습니다. 이 급여를 받을 수 있는 권리는 주로 7년 이상의 장기간 근무한 임직원에게만 주어집니다. 기타장기종업원급여는 확정급여제도와 동일한 방법으로 측정되며, 근무원가, 기타장기종업원급여부채의 순이자 및 재측정요소는 당기손익으로 인식됩니다. 또한, 이러한 부채는 매년 독립적이고 적격인 보험계리사에 의해 평가됩니다.

2.19 수익인식

수익은 회사의 통상적인 활동에서 발생하는 재화의 판매 및 용역의 제공에 대해 받았거나 받을 대가의 공정가치로 구성돼 있습니다. 수익은 부가가치세, 반품, 리베이트 및 할인액을 차감한 순액으로 표시하고 있습니다.

수익금액을 신뢰성 있게 측정할 수 있고, 미래의 경제적 효익이 기업에 유입될 가능성이 높으며, 다음에서 설명하고 있는 회사의 활동별 특정 요건을 충족하는 경우에 수익을 인식하고 있습니다. 회사의 추정은 고객의 유형, 거래의 유형 및 개별 거래조건 등의 과거 자료를 바탕으로 하고 있습니다.

2.19.1 재화의 판매

회사는 철근 등을 판매하고 있습니다. 재화의 판매에 따른 수익은 재화가 구매자에게 인도되는 시점에서 인식하고 있습니다. 재화의 인도는 재화가 특정 장소로 이전되고, 재화의 진부화와 손실에 대한 위험이 구매자에게 이전되며, 구매자가 판매 계약에 따라 재화의 수령을 승인하거나 그 승인기간이 만료되거나 또는 회사가 재화의 수령 승인요건이 충족되었다는 객관적인 증거를 가지는 시점이 되어야 발생합니다.

2.20 리스

회사는 차량을 리스하고 있습니다. 리스계약은 일반적으로 3년의 고정기간으로 체결됩니다.

리스조건은 개별적으로 협상되며 다양한 계약조건을 포함합니다. 리스계약에 따라 부과되는 다른 제약은 없지만 리스자산을 차입금의 담보로 제공할 수는 없습니다.

회사는 계약이 집행가능한 기간 내에서 해지불능기간에 리스이용자가 연장선택권을 행사할 것이 상당히 확실한 경우의 그 대상기간과 종료선택권을 행사하지 않을 것이 상당히 확실한 경우의 그 대상기간을 포함하여 리스기간을 산정합니다. 회사는 리스이용자와 리스제공자가 각각 다른 당사자의 동의 없이 종료할 수 있는 권리가 있는 경우 계약을 종료할 때 부담할 경제적 불이익을 고려하여 집행가능한 기간을 산정합니다.

리스에서 생기는 자산과 부채는 최초에 현재가치기준으로 측정합니다. 리스부채는 다음 리스료의 순현재가치를 포함합니다.

- 받을 리스 인센티브를 차감한 고정리스료(실질적인 고정리스료 포함)
- 지수나 요율(이율)에 따라 달라지는 변동리스료
- 잔존가치보증에 따라 리스이용자가 지급할 것으로 예상되는 금액

- 리스이용자가 매수선택권을 행사할 것이 상당히 확실한 경우에 그 매수선택권의 행사가격
- 리스기간이 리스이용자의 종료선택권 행사를 반영하는 경우에 그 리스를 종료하기 위하여 부담하는 금액

리스의 내재이자율을 쉽게 산정할 수 있는 경우 그 이자율로 리스료를 할인합니다. 내재이자율을 쉽게 산정할 수 없는 경우에는 리스이용자가 비슷한 경제적 환경에서 비슷한 기간에 걸쳐 비슷한 담보로 사용권자산과 가치가 비슷한 자산을 획득하는 데 필요한 자금을 차입한다면 지급해야 할 이자율인 리스이용자의 증분차입이자율을 사용합니다.

사용권자산은 다음 항목들로 구성된 원가로 측정합니다.

- 리스부채의 최초 측정금액
- 받은 리스 인센티브를 차감한 리스개시일이나 그 전에 지급한 리스료
- 리스이용자가 부담하는 리스개설직접원가
- 복구원가의 추정치

사용권자산은 리스개시일부터 사용권자산의 내용연수 종료일과 리스기간 종료일 중 이른 날까지의 기간동안 감가상각합니다.

단기리스나 소액자산 리스와 관련된 리스료는 정액 기준에 따라 당기손익으로 인식합니다. 단기리스는 매수선택권 없이 리스기간이 12개월 이하인 리스이며, 소액리스자산은 IT기기와 소액의 사무실 사무기기로 구성되어 있습니다.

2.21 재무제표 승인

회사의 재무제표는 2023년 2월 6일자로 이사회에서 승인됐으며, 정기주주총회에서 수정승인될 수 있습니다.

3. 중요한 회계추정 및 가정 :

회사는 미래에 대해 추정 및 가정을 하고 있습니다. 추정 및 가정은 지속적으로 평가되며, 과거 경험과 현재의 상황에 비추어 합리적으로 예측가능한 미래의 사건을 고려하여 이루어집니다. 이러한 회계추정은 실제 결과와 다를 수도 있습니다. 다음 회계연도에 자산 및 부채 장부금액의 조정에 영향을 미칠 수 있는 유의적 위험에 대한 추정 및 가정은 다음과 같습니다.

3.1 법인세

회사의 과세소득에 대한 법인세는 다양한 국가의 세법 및 과세당국의 결정을 적용하여 산정되므로 최종 세효과를 산정하는 데에는 불확실성이 존재합니다(주석 22와 32참조).

회사는 특정 기간동안 과세소득의 일정 금액을 투자, 임금증가 등에 사용하지 않았을 때 세법에서 정하는 방법에 따라 산정된 법인세를 추가로 부담합니다. 따라서, 해당 기간의 당기법인세와 이연법인세를 측정할 때 이에 따른 세효과를 반영하여야 하고, 이로 인해 회사가 부담

할 법인세는 각 연도의 투자, 임금증가 등의 수준에 따라 달라지므로 최종 세효과를 산정하는 데에는 불확실성이 존재합니다.

3.2 금융상품의 공정가치

활성시장에서 거래되지 않는 금융상품의 공정가치는 원칙적으로 평가기법을 사용하여 결정됩니다. 회사는 보고기간말 현재 중요한 시장상황에 기초하여 다양한 평가기법의 선택 및 가정에 대한 판단을 하고 있습니다(주석 5참조).

3.3 금융상품의 손상

금융자산의 손실충당금은 부도위험 및 기대손실률 등에 대한 가정에 기초하여 측정됩니다. 회사는 이러한 가정의 설정 및 손상모델에 사용되는 투입변수의 선정에 있어서 회사의 과거 경험, 현재 시장 상황, 재무보고일 기준의 미래전망정보 등을 고려하여 판단합니다(주석 4참조).

3.4 순확정급여부채

순확정급여부채의 현재가치는 보험수리적 방식에 의해 결정되는 다양한 요소들 특히할인율의 변동에 영향을 받습니다(주석 19참조).

4. 재무위험관리 :

4.1 재무위험관리요소

회사는 여러 활동으로 인하여 시장위험(환위험, 현금흐름이자율위험 및 가격위험), 신용위험 및 유동성위험과 같은 다양한 금융위험에 노출되어 있습니다. 회사의 전반적인 위험관리정책은 금융시장의 예측불가능성에 초점을 맞추고 있으며 재무성과에 잠재적으로 불리할 수 있는 효과를 최소화하는 데 중점을 두고 있습니다.

위험관리는 이사회에서 승인한 정책에 따라 재무부서에 의해 이루어지고 있습니다. 회사의 재무부서는 회사의 현업부서들과 긴밀히 협력하여 재무위험을 식별, 평가 및 회피하고 있습니다.

4.1.1 시장위험

(1) 외환위험

회사는 스케일 등의 수출과 철스크랩, 전극봉 등 원부재료의 수입 거래 및 외화차입금과 관련하여 다양한 통화로부터의 환율변동위험에 노출되어 있습니다.

회사가 노출되어 있는 주요 통화는 미국 달러화이며, 기타의 통화로는 일본 엔화등이 있습니다.

회사는 외환규정에 의해서 환율변동위험을 관리하고 있습니다. 환율관리의 기본전략은 환율

영향으로 인한 손익 변동성을 축소하는 것입니다.

보고기간말 현재 기능통화 이외의 외화로 표시된 화폐성자산 및 부채의 장부금액

구 분	2022. 12. 31				2021. 12. 31			
	외 화 금 액		원 화 금 액(천원)		외 화 금 액		원 화 금 액(천원)	
	자 산	부 채	자 산	부 채	자 산	부 채	자 산	부 채
USD	2,265,439	898,180	2,870,990	1,138,264	172,562	2,754,216	204,572	3,265,124
JPY	6,217,500	1,464,000	59,264	13,955	-	58,569,205	-	603,403

보고기간말 현재 다른 모든 변수가 일정하고 각 외화에 대한 기능통화의 환율이 10%변동 시 환율변동이 세후 이익 및 자본에 미치는 영향(단위: 천원)

구 분		세후 이익에 대한 영향		자본에 대한 영향	
		2022년	2021년	2022년	2021년
미국 달러/천원	상승시	133,247	(231,990)	133,247	(231,990)
	하락시	(133,247)	231,990	(133,247)	231,990
일본 엔화/천원	상승시	3,484	(45,738)	3,484	(45,738)
	하락시	(3,484)	45,738	(3,484)	45,738

(2) 가격위험

회사는 재무상태표상 기타포괄손익-공정가치 측정 지분상품으로 분류되는 회사 보유 지분 증권의 가격위험에 노출되어 있습니다.

회사가 보유하고 있는 상장주식은 공개시장에서 거래되고 있으며 KOSPI 주가지수 중 하나에 속해 있습니다.

상장주식 관련 주가지수의 상승 또는 하락이 회사의 당기 세후이익 및 자본에 미치는 영향은 아래 표와 같습니다. 이 분석은 다른 변수들은 일정하며 회사가 보유하고 있는 상장주식은 과거 해당 지수와의 상관관계에 따라 움직인다는 가정하에 주가지수가 1% 증가 또는 감소한 경우를 분석한 것입니다(단위: 천원).

지 수		세후 이익에 대한 영향		자본에 대한 영향	
		2022년	2021년	2022년	2021년
K O S P I	상 승 시	-	-	65,145	82,616
	하 락 시	-	-	(65,145)	(82,616)

(3) 이자율위험

회사의 이자율 위험은 미래 시장이자율 변동에 따라 예금 또는 차입금 등에서 발생하는 이자 수익 및 이자비용이 변동될 위험으로서 이는 주로 변동금리부 조건의 차입금과 예금에서 발생하고 있습니다. 회사의 이자율관리의 목표는 이자율 변동으로 인한 불확실성을 최소화하

면서 순이익의 이익 증가 및 손실 감소를 추구함으로써 주주의 이익을 극대화하는 데 있습니다.

이를 위한 이자율 관리는 차입구조 개선을 통한 전사적인 이자비용 관리활동, 장/단기 차입 구조 개선, 고정 대 변동이자 차입조건 적정비율 유지, 주간·월간 단위의 국내외 금리동향 모니터링 실시 및 대응방안 수립 등을 통해 선제적으로 이자율위험을 관리하고 있습니다.

보고기간말 현재 회사의 변동금리부 예금 현황(단위: 천원)

구 분	2022. 12. 31		2021. 12. 31	
	유 동	비 유 동	유 동	비 유 동
현금및현금성자산	17,161,946	-	7,230,365	-

보고기간말 현재 다른 모든 변수가 일정하고 변동금리부 예금의 이자율이 100bp변동 시 1년간 발생하는 이자수익과 이자비용의 세후 이익 및 자본에 미치는 영향(단위: 천원)

지 수	세후 이익에 대한 영향		자본에 대한 영향	
	2022년	2021년	2022년	2021년
1% 상승 시	131,975	54,806	131,975	54,806
1% 하락 시	(131,975)	(54,806)	(131,975)	(54,806)

4.1.2 신용위험

(1) 위험관리

신용위험은 전사 차원에서 관리되고 있습니다. 신용위험은 보유하고 있는 수취채권 및 확정계약을 포함한 거래처에 대한 신용위험뿐만 아니라 현금및현금성자산, 은행 및 금융기관에 차입으로부터 발생하고 있습니다. 은행 및 금융기관의 경우, 독립적인 신용등급기관으로부터의 신용등급이 최소 A이상인 경우에 한하여 거래를 하고 있습니다. 일반거래처의 경우 고객의 재무상태, 과거 경험 등 기타 요소들을 고려하여 신용을 평가하게 됩니다(주석 7참조).

고객의 경우 외부 신용등급을 확인할 수 있는 경우 동 정보를 사용하고 그 외의 경우에는 내부적으로 고객의 재무상태와 과거 경험 등을 근거로 신용등급을 평가합니다. 고객별 한도는 내부 및 외부 신용등급에 따라 이사회가 정한 한도를 적용합니다. 경영진은 이러한 고객별 한도의 준수 여부를 정기적으로 검토합니다.

회사의 신용위험은 개별 고객, 산업, 지역 등에 대한 유의적인 집중은 없습니다.

회사가 보유하는 채무상품은 모두 낮은 신용위험의 상품에 해당합니다. 이러한 채무상품들에 대해서는 신용등급을 모니터링하여 신용위험의 하락을 평가하고 있습니다.

(2) 신용보강

일부 매출채권에 대해서는 거래상대방이 계약을 불이행하는 경우 이행을 요구할 수 있는 담

보 또는 보증서 등의 신용보강을 제공받고 있습니다.

(3) 금융자산의 손상

회사는 기대신용손실 모형이 적용되는 다음의 금융자산을 보유하고 있습니다.

- 재화의 판매에 따른 매출채권
- 상각후원가로 측정하는 금융자산

현금성자산도 손상 규정의 적용대상에 포함되나 식별된 기대신용손실은 유의적이지 않습니다.

· 매출채권

회사는 매출채권에 대해 전체 기간 기대신용손실을 손실충당금으로 인식하는 간편법을 적용합니다.

매출채권의 경우 경영진은 거래처에 대하여 담보설정으로 인하여 채무불이행 위험이 낮고 단기간 내에 계약상 현금흐름을 회수할 수 있음에 따라 신용위험이 낮다고 간주하고 있으며, 손실충당금 관련 내용은 주석 9를 참조하시기 바랍니다.

· 상각후원가로 측정 금융자산

상각후원가로 측정하는 금융자산에는 기타수취채권 및 기타금융자산이 있습니다.

상각후원가로 측정되는 금융자산에 대한 보고기간말 현재 손실충당금으로 인식한 금액은 없으며, 보고기간 중 대손상각비로 인식한 금액도 없습니다.

4.1.3 유동성위험

회사의 재무팀은 미사용 차입금한도(주석 36참조)를 적정수준으로 유지하고 영업 자금 수요를 충족시킬 수 있도록 유동성에 대한 예측을 항시 모니터링하여 차입금 한도나 약정을 위반하는 일이 없도록 하고 있습니다.

유동성에 대한 예측 시에는 회사의 자금조달 계획, 약정 준수, 회사 내부의 목표재무비율 및 통화에 대한 제한과 같은 외부 법규나 법률 요구사항이 있는 경우 그러한 요구사항을 고려하고 있습니다.

회사의 유동성 위험 분석내역(단위: 천원)

2022. 12. 31	3개월이내	~ 6개월	~ 1년	~ 2년	2년 초과	계
매 입 채 무	39,472,763	1,170,137	-	-	-	40,642,900
기타지급채무	55,708,695	279,734	60,000	-	-	56,048,429
기타금융부채	17,070	17,070	30,734	26,623	4,718	96,215

2021. 12. 31	3개월이내	~ 6개월	~ 1년	~ 2년	2년 초과	계
--------------	-------	-------	------	------	-------	---

매입채무	117,648,167	1,440,678	-	-	-	119,088,845
기타지급채무	20,819,049	197,167	27,000	576,000	-	21,619,216
기타금융부채	11,506	10,879	21,758	40,110	1,860	86,113

4.2 자본위험관리

회사의 자본관리 목적은 계속기업으로서 주주 및 이해당사자들에게 이익을 지속적으로 제공할 수 있는 능력을 보호하고 자본비용을 절감하기 위해 최적 자본구조를 유지하는 것입니다.

자본구조를 유지 또는 조정하기 위하여 회사는 주주에게 지급되는 배당을 조정하고, 주주들에게 자본을 반환하며, 부채감소를 위한 신주 발행 및 자산 매각 등을 실시하고 있습니다.

산업내의 타사와 마찬가지로 회사는 자본조달비율에 기초하여 자본을 관리하고 있습니다. 자본조달비율은 순부채를 총자본으로 나누어 산출하고 있습니다. 순부채는 총차입금에서 현금및현금성자산을 차감한 금액이며 총자본은 재무상태표의 '자본'에 순부채를 가산한 금액입니다.

보고기간종료일 현재 자본조달비율의 산정내역(단위: 천원)

구분	2022. 12. 31	2021. 12. 31
총차입금	-	-
차감: 현금및현금성자산	(20,612,665)	(7,461,173)
순부채	(20,612,665)	(7,461,173)
자본총계	790,918,580	722,188,491
총자본(*)	-	-
자본조달비율(*)	-	-

(*) 보고기간 종료일 현재 순부채가 부의 금액이므로 총자본 및 자본조달비율은 산정하지 아니하였습니다.

4.3 금융자산과 금융부채의 상계

4.3.1 실행가능한 일괄 상계약정 또는 이와 유사한 약정의 적용을 받는 인식된 금융자산의 종류별 내역(단위: 천원)

구분	2022. 12. 31					순액
	자산총액	상계된 부채총액	재무상태표 표시 순액	상계되지 않은 금액		
				금융상품	현금담보	
매출채권	704,199	704,199	-	-	-	-

구분	2021. 12. 31					순액
	자산총액	상계된	재무상태표	상계되지 않은 금액		

		부채총액	표시 순액	금융상품	현금담보	
매출채권	1,805,326	1,805,326	-	-	-	-

4.3.2 실행가능한 일괄 상계약정 또는 이와 유사한 약정의 적용을 받는 인식된 금융부채의 종류별 내역(단위: 천원)

구분	2022. 12. 31					순액
	부채총액	상계된 자산총액	재무상태표 표시 순액	상계되지 않은 금액		
				금융상품	현금담보	
매입채무	717,547	704,199	13,348	-	-	13,348

구분	2021. 12. 31					순액
	부채총액	상계된 자산총액	재무상태표 표시 순액	상계되지 않은 금액		
				금융상품	현금담보	
매입채무	1,809,945	1,805,326	4,519	-	-	4,519

회사는 특수관계자인 환영철강공업(주)와 매월말 매출채권과 매입채무의 잔액을 상계 후 잔액을 지급하는 약정을 체결하고 있습니다.

5. 공정가치 :

당기 중, 회사의 금융자산과 금융부채의 공정가치에 영향을 미치는 사업환경 및 경제적인 환경의 유의적인 변동은 없습니다.

가. 금융상품 종류별 공정가치

금융상품의 종류별 장부금액 및 공정가치 세부내역(단위: 천원)

구분	2022. 12. 31		2021. 12. 31	
	장부금액	공정가치	장부금액	공정가치
금융자산				
현금및현금성자산	20,612,665	20,612,665	7,461,173	7,461,173
장단기금융상품	339,943,248	339,943,248	325,336,052	325,336,052
기타금융자산	94,398,633	94,398,633	95,087,295	95,087,295
매출채권	120,450,475	120,450,475	115,748,333	115,748,333
기타수취채권	4,078,416	4,078,416	1,905,610	1,905,610
소 계	579,483,437	579,483,437	545,538,463	545,538,463
금융부채				
매입채무	40,642,900	40,642,900	119,088,845	119,088,845
기타지급채무	56,048,429	56,048,429	21,619,216	21,619,216

소 계	96,691,329	96,691,329	140,708,061	140,708,061
-----	------------	------------	-------------	-------------

나. 공정가치 서열체계

공정가치로 측정되거나 공정가치가 공시되는 금융상품을 공정가치 서열체계에 따라 구분되며 정의된 수준들은 다음과 같습니다.

- 동일한 자산이나 부채에 대한 활성시장의(조정되지 않은) 공시가격(수준 1)
- 직접적으로(예: 가격) 또는 간접적으로(예: 가격에서 도출되어) 관측 가능한, 자산이나 부채에 대한 투입변수. 단 수준 1에 포함된 공시가격은 제외함(수준 2)
- 관측가능한 시장자료에 기초하지 않은, 자산이나 부채에 대한 투입변수(관측가능하지 않은 투입변수)(수준 3)

다. 공정가치로 측정되는 자산의 공정가치 서열체계 구분내역(단위: 천원)

구 분	2022. 12. 31			
	수 준 1	수 준 2	수 준 3	계
반복적인 공정가치 측정치				
기타포괄손익-공정가치 측정 금융자산	8,471,359	1,498,493	-	9,969,852
당기손익-공정가치 측정 금융자산	-	84,428,781	-	84,428,781

구 분	2021. 12. 31			
	수 준 1	수 준 2	수 준 3	계
반복적인 공정가치 측정치				
기타포괄손익-공정가치 측정 금융자산	10,899,173	2,198,071	-	13,097,244
당기손익-공정가치 측정 금융자산	-	81,990,051	-	81,990,051

라. 반복적인 공정가치 측정치의 서열체계 수준 간 이동

당기 중 회사의 각 공정가치 서열체계의 수준 간 이동내역은 없습니다.

마. 가치평가기법 및 투입변수

공정가치 서열체계에서 수준 2로 분류되는 지분증권의 반복적인 공정가치 측정치에 대해서는 시장접근법(투입변수 'PBR' 이용)을 통해 가치를 평가하는 방법을 사용하였으며, 수준 2로 분류되는 금융상품은 현재가치법(투입변수 '신용위험이 반영된 할인율' 이용)을 통해 가치를 평가하는 방법을 사용하였습니다.

6. 범주별 금융상품 :

가. 금융상품의 범주별 분류내역(단위: 천원)

재무상태표 상 자산	2022. 12. 31	2021. 12. 31
당기손익-공정가치 측정 금융자산	84,428,781	81,990,051
기타포괄손익-공정가치 측정 금융자산	9,969,852	13,097,244
상각후원가 측정 금융자산		
현금및현금성자산	20,612,665	7,461,173
장단기금융상품	339,943,248	325,336,052
매 출 채 권	120,450,475	115,748,333
기타수취채권	4,078,416	1,905,610
합 계	579,483,437	545,538,463

재무상태표 상 부채	2022. 12. 31	2021. 12. 31
상각후원가		
매입채무	40,642,900	119,088,845
기타지급채무	56,048,429	21,619,216
합 계	96,691,329	140,708,061

나. 금융상품의 범주별 손익 구분내역(단위: 천원)

구 분	2022년	2021년
당기손익-공정가치 측정 금융자산		
평가손익(당기손익)	1,717,593	737,435
기타포괄손익-공정가치 측정 금융자산		
평가손익(기타포괄손익)	(1,658,088)	2,716,580
배당금수익	823,491	480,123
상각후원가 측정 금융자산		
매출채권처분손실	(1,490)	-
이자수익	10,360,526	3,665,635
외환손익	(63,781)	20,132
상각후원가 측정 금융부채		
외환손익	(441,056)	(93,780)
이자비용	(12,366)	(402)

7. 금융자산의 신용건전성 :

가. 매출채권의 신용건전성

외부신용등급 또는 거래상대방의 부도율에 대한 역사적 정보를 참조하여 연체 및 손상되지 않은 매출채권의 신용건전성 측정 내역(단위: 천원)

매 출 채 권	2022. 12. 31	2021. 12. 31
---------	--------------	--------------

Group 1(국가 등 공공기관에 대한 채권)	183,447	74,757
Group 2(담보거래처에 대한 채권)	76,911,023	82,463,907
Group 3(특수관계자에 대한 채권)	1,421,815	1,325,037
Group 4(기타 채권)	41,131,671	31,884,632
연체 및 손상되지 않은 매출채권 합계	119,647,956	115,748,333

8. 현금및현금성자산과 장단기금융상품 :

가. 현금및현금성자산

재무상태표상의 현금및현금성자산은 현금흐름표 상의 현금및현금성자산과 동일하며, 현금 및현금성자산의 내역은 다음과 같습니다(단위: 천원).

구 분	2022. 12. 31	2021. 12. 31
보 유 현 금	733	1,236
은 행 예 금	20,611,932	7,459,937
계	20,612,665	7,461,173

나. 장단기금융상품의 세부내역(단위: 천원)

구 분	2022. 12. 31	2021. 12. 31
단기금융상품		
ABSTB(자산담보부 전자단기사채)	214,490,485	193,626,927
ABCP(자산유동화 기업어음)	125,441,863	131,698,225
소 계	339,932,348	325,325,152
장기금융상품		
금융기관예치금	10,900	10,900

다. 사용이 제한된 장단기금융상품의 내역(단위: 천원)

구 분	2022. 12. 31	2021. 12. 31
장기금융상품		
당좌개설 보증 등	10,900	10,900

9. 매출채권 :

가. 매출채권의 장부금액 구분내역(단위: 천원)

구 분	2022. 12. 31	2021. 12. 31
매 출 채 권	120,450,475	115,748,333

손실충당금	-	-
매출채권(순액)	120,450,475	115,748,333

나. 연령분석 내역(단위: 천원)

구분	2022. 12. 31	2021. 12. 31
연체되지 않은 채권	119,647,957	115,748,333
연체되었으나 손상되지 않은 채권		
3개월 이하	629,426	-
3개월 초과	173,092	-
소계	802,518	-
합계	120,450,475	115,748,333

손상된 채권에 대한 충당금 설정 및 환입액은 손익계산서상 판매비와관리비에 포함되어 있습니다. 추가적인 현금회수가능성이 없는 경우 손실충당금은 일반적으로 제각하고 있습니다.

10. 기타수취채권 :

기타수취채권의 세부내역(단위: 천원)

구분	2022. 12. 31	2021. 12. 31
유동		
미수금	135,490	241,353
미수수익	3,404,052	1,118,159
대여금	-	7,760
소계	3,539,542	1,367,272
비유동		
보증금	538,874	538,338

기타수취채권 중 손상되거나 연체된 자산은 없으며, 보유하고 있는 담보도 없습니다.

11. 기타금융자산 :

가. 당기손익-공정가치 측정 금융자산

(1) 당기손익-공정가치 측정 금융자산(단위: 천원)

구분	2022. 12. 31	2021. 12. 31
유동항목		
기타금융상품(ABSTB등)	84,428,781	81,990,051

(2) 당기손익으로 인식된 금액(단위: 천원)

구 분	2022년	2021년
당기손익-공정가치 금융자산 평가이익	1,717,593	737,435

나. 기타포괄손익-공정가치 측정 금융자산(단위: 천원)

구 분	2022. 12. 31	2021. 12. 31
<시장성 있는 지분증권>		
(주)BNK금융지주	8,393,599	10,847,113
STX중공업(주)	77,760	52,060
소 계	8,471,359	10,899,173
<시장성 없는 지분증권>		
교보생명보험(주)	1,498,493	2,168,229
(주)라보JAPAN	-	29,842
소 계	1,498,493	2,198,071
합 계	9,969,852	13,097,244

위 지분상품의 처분시에는 관련 기타포괄손익누계액은 이익잉여금으로 재분류되며 당기손익으로 재분류되지 않습니다.

12. 재고자산 :

재고자산의 장부금액의 구분내역(단위: 천원)

구 분	2022. 12. 31	2021. 12. 31
제 품	35,666,267	28,712,516
반 제 품	9,106,075	13,850,472
원 재 료	21,928,249	38,311,190
평 가 충 당 금	-	(1,418,987)
저 장 품	981,448	690,324
계	67,682,039	80,145,515

비용으로 인식되어 '매출원가'에 포함된 재고자산의 원가는 902,059,397천원(전기: 746,080,686천원)입니다. 또한, 회사는 원가와 순실현가능가치를 고려하여 재고자산평가충당금을 계상하였으며, 당기 중 인식한 재고자산평가충당금 환입액은 1,418,987천원(전기 환입액 : 4,873,253천원)입니다.

13. 기타자산 :

가. 기타자산 세부내역(단위: 천원)

구 분	2022. 12. 31		2021. 12. 31	
	유동	비유동	유동	비유동
선 금 금	104,400	-	-	-
선 금 비 용	168,563	-	165,651	-
사 용 권 자 산		96,215		86,113
확 정 급 여 자 산	-	14,835,273	-	-
계	272,963	14,931,488	165,651	86,113

나. 리스

(1) 재무상태표에 인식된 금액

리스와 관련해 재무상태표에 인식된 금액은 다음과 같습니다(단위: 천원).

구 분	2022. 12. 31	2021. 12. 31
사용권자산(*)		
차량운반구	96,215	86,113

(*) 재무상태표의 '기타비유동자산' 항목에 포함되었습니다.

구 분	2022. 12. 31	2021. 12. 31
리스부채(*)		
유동	64,874	44,144
비유동	31,341	41,969
합 계	96,215	86,113

(*) 재무상태표의 '기타금융부채' 항목에 포함되었습니다.

당기 중 증가된 사용권자산은 73,694천원(전기: 87,349천원)입니다.

(2) 손익계산서에 인식된 금액

리스와 관련해서 손익계산서에 인식된 금액은 다음과 같습니다(단위: 천원).

구 분	당 기	전 기
사용권자산의 감가상각비		
차량운반구	63,592	50,593
단기리스료(매출원가 및 판관비에 포함)	508,729	524,449
단기리스가 아닌 소액자산 리스료(판관비에 포함)	35,070	4,457

당기 중 리스의 총 현금유출은 607,391천원(전기: 579,499천원)입니다.

14. 유형자산 :

가. 유형자산의 상세내역(단위: 백만원)

2022. 12. 31	토 지	건 물	구 축 물	기계장치	차량운반구	기타의유형자산	건설중인자산	계
취 득 원 가	137,896	101,989	23,015	484,436	5,556	10,523	232	763,647
감가상각누계액	-	(50,536)	(16,600)	(325,784)	(3,564)	(7,945)	-	(404,429)
손상차손누계액	-	(320)	(557)	(92,743)	(13)	(69)	-	(93,702)
순 장 부 가 액	137,896	51,133	5,858	65,909	1,979	2,509	232	265,516

2021. 12. 31	토 지	건 물	구 축 물	기계장치	차량운반구	기타의유형자산	건설중인자산	계
취 득 원 가	137,896	101,989	22,738	497,361	5,337	9,686	1,847	776,854
감가상각누계액	-	(47,484)	(15,881)	(331,852)	(3,545)	(6,942)	-	(405,704)
손상차손누계액	-	(320)	(557)	(97,557)	(13)	(12)	-	(98,459)
순 장 부 가 액	137,896	54,185	6,300	67,952	1,779	2,732	1,847	272,691

나. 회사의 유형자산의 장부가액의 변동내역(단위: 백만원)

구 분	2022. 12. 31							
	토 지	건 물	구 축 물	기계장치	차량운반구	기타의 유형자산	건설중인 자산	계
기초 순장부금액	137,896	54,185	6,300	67,952	1,779	2,732	1,847	272,691
취 득	-	-	245	3,850	494	838	232	5,659
처 분	-	-	-	(1,022)	-	-	-	(1,022)
감 가 상 각 비	-	(3,053)	(718)	(6,788)	(294)	(1,147)	-	(12,000)
손 상 차 손	-	-	-	-	-	(57)	-	(57)
손 상 차 손 환 입	-	-	-	226	-	-	-	226
대 체 증 감	-	-	31	1,692	-	143	(1,847)	19
기말 순장부금액	137,896	51,132	5,858	65,910	1,979	2,509	232	265,516

구 분	2021. 12. 31							
	토 지	건 물	구 축 물	기계장치	차량운반구	기타의 유형자산	건설중인 자산	계
기초 순장부금액	137,896	57,715	6,942	62,752	1,617	2,671	4,017	273,610
취 득	-	7	78	9,877	413	1,128	805	12,308
처 분	-	-	(8)	(912)	(2)	-	-	(922)
감 가 상 각 비	-	(3,056)	(712)	(6,740)	(249)	(1,067)	-	(11,824)
대 체 증 감	-	(481)	-	2,975	-	-	(2,975)	(481)
기말 순장부금액	137,896	54,185	6,300	67,952	1,779	2,732	1,847	272,691

다. 감가상각비가 포함된 항목(단위: 백만원)

구 분	2022년	2021년
매출원가	8,690	8,340
판매비와관리비	3,310	3,484
계	12,000	11,824

라. 보험가입자산

회사의 주요 보험 가입내역(단위: 백만원)

사업장	부 보 처	자 산 종 류	부 보 가 액	
			2022. 12. 31	2021. 12. 31
창 원	한화손해보험	건물 및 기계장치 등	172,886	170,928
증 평	"	"	8,704	9,206
계			181,590	180,134

회사는 상기 보험 이외에 가스배상책임보험 및 환경책임보험에 가입하고 있고, 차량운반구에 대하여 자동차책임보험 및 종합보험에 가입하고 있으며, 종업원에 대한 산업재해보상보험에 가입하고 있습니다.

마. 유형자산의 취득약정

회사는 당기말 현재 설비투자계약을 체결하고 있습니다(주석 36참조).

15. 투자부동산 :

가. 투자부동산의 내역(단위: 천원)

구 분	2022. 12. 31	2021. 12. 31
취 득 원 가	17,396,522	17,396,522
상 각 누 계	(3,856,995)	(3,632,375)
손 상 누 계	(7,486,142)	(7,486,142)
장 부 금 액	6,053,385	6,278,005

나. 투자부동산의 변동 내역(단위: 천원)

구 분	2022년	2021년
기 초	6,278,005	6,018,584
감 가 상 각	(224,620)	(221,712)

대 체 증 감	-	481,133
기 말	6,053,385	6,278,005

다. 투자부동산에서 발생한 내역(단위: 천원)

구 분	2022년	2021년
임 대 수 익	818,482	727,905
운 영 비 용	252,657	242,646

라. 회사는 2022년 12월 31일에 투자부동산의 공정가치를 독립된 평가법인이 수행한 평가에 근거하여 결정하였습니다. 평가법인은 대한민국에서 부동산의 평가와 관련하여 적절한 자격과 경험을 가지고 있으며, 동 평가는 대상물건의 시장성을 기준으로 하여 경제적 가치를 구하는 방법인 비교 방식 등을 사용하여 이루어졌습니다. 당기말 현재 투자부동산의 공정가치는 10,512,951천원입니다.

16. 무형자산 :

가. 무형자산의 상세내역

무형자산은 회원권으로 구성되어 있으며, 그 내역은 다음과 같습니다(단위: 천원).

구 분	2022. 12. 31	2021. 12. 31
취 득 원 가	56,237	56,237
상 각 및 손 상 누 계 액	-	-
순 장 부 금 액	56,237	56,237

나. 무형자산의 변동 내역(단위: 천원)

구 분	2022년	2021년
기 초	56,237	56,237
처 분	-	-
기 말	56,237	56,237

다. 회사는 매년 회원권의 손상여부를 검토하고 있으며, 보고기간말 현재 손상된 회원권은 없습니다.

17. 관계기업 투자 :

가. 관계기업의 내역(단위: 천원)

구 분	소 재	유효지분율	2022. 12. 31			2021. 12. 31		

			취득원가	순자산가액	장부금액	취득원가	순자산가액	장부금액
JINIL INTERNATIONAL, INC.	미 국	41%	105,198	4,658,267	4,658,267	105,198	3,746,637	3,746,637

기 업 명	소 유 지 분 율		주된 사업장	사용재무제표일	관계기업 활동의 성격 등
	2022.12.31	2021.12.31			
JINIL INTERNATIONAL, INC.	41%	41%	미국	12월 31일	(*)

(*) JINIL INTERNATIONAL, INC.은 회사에 원재료를 제공하고 있습니다.

(*) 당기 중 JINIL INTERNATIONAL, INC.은 2022년 11월 23일 이사회 결의에 근거하여 청산 진행중에 있습니다.

나. 관계기업투자의 변동내역(단위: 천원)

구 분	2022년	2021년
기 초 금 액	3,746,637	2,690,700
지 분 법 손 익	665,814	786,577
외화환산차이	245,816	269,360
보고기간말 금액	4,658,267	3,746,637

다. 관계기업의 요약 재무정보, 관계기업투자의 장부금액으로의 조정 등(단위: 천원)

구 분	2022년	2021년
유 동 자 산	11,855,804	9,771,271
비 유 동 자 산	157,935	3,786
유 동 부 채	542,604	636,918
비 유 동 부 채	109,509	-
자 본	11,361,626	9,138,139
지 분 율	41%	41%
순자산지분해당액	4,658,267	3,746,637
관계기업 장부금액	4,658,267	3,746,637
매 출	95,771,577	100,437,189
영 업 이 익	1,811,927	2,181,706
총 포 괄 이 익	1,623,937	1,918,481

18. 기타지급채무 :

기타지급채무의 세부내역(단위: 천원)

구 분	2022. 12. 31	2021. 12. 31
-----	--------------	--------------

유동부채		
미지급금 (*)	54,107,850	19,698,653
미지급비용	1,341,067	1,308,454
미지급배당금	10,012	9,109
보증금	589,500	27,000
소 계	56,048,429	21,043,216
비유동부채		
보증금	-	576,000
소 계	-	576,000
합 계	56,048,429	21,619,216

(*) 회사는 당기중 조달청 철근 입찰과 관련하여 공정거래위원회로부터 담합 조사를 받았으며, 이에 대한 과징금으로 31,830,000천원을 미지급금으로 반영하였습니다.

19. 순확정급여부채 :

가. 순확정급여부채 산정내역

확정급여부채와 관련하여 재무상태표에 인식한 내역(단위: 천원)

구 분	2022. 12. 31	2021. 12. 31
기금이 적립된 확정급여채무의 현재가치	69,441,859	69,138,290
사외적립자산의 공정가치(*1)	(84,277,133)	(64,428,539)
재무상태표상 순확정급여부채(자산) (*2)	(14,835,274)	4,709,751

(*1) 당기말 사외적립자산의 공정가치는 기존의 국민연금전환금 96,922천원(전기말: 108,538천원)이 포함된 금액입니다.

(*2) 재무상태표의 '기타비유동자산'항목에 포함되었습니다.

나. 확정급여채무의 변동내역(단위: 천원)

구 분	2022년	2021년
기초금액	69,138,290	57,941,529
당기근무원가	4,879,525	4,129,697
이자비용	2,179,840	1,361,498
재측정요소:		
- 인구통계적가정의 변동으로 인한 보험수리적손익	127,782	963,126
- 재무적가정의 변동으로 인한 보험수리적손익	(11,159,507)	(344,231)
- 경험적조정으로 인한 보험수리적손익	9,785,033	9,868,656
관계회사로 진출	(1,108,954)	-
제도에서의 지급액:		
- 급여의 지급	(4,400,149)	(4,781,985)
보고기간말 금액	69,441,860	69,138,290

다. 사외적립자산의 변동내역(단위: 천원)

구 분	2022년	2021년
기초금액	64,428,539	53,853,090
이자수익	2,037,939	1,505,664
재측정요소 :		
- 사외적립자산의 수익(이자수익에 포함된 금액 제외)	(759,716)	(574,595)
관계회사 전출	(1,108,955)	-
기여금:		
- 사용자	24,200,000	14,500,000
제도에서의 지급 :		
- 급여의 지급	(4,411,765)	(4,770,465)
운용수수료	(108,909)	(85,155)
보고기간말 금액	84,277,133	64,428,539

라. 주요 보험수리적 가정

구 분	2022. 12. 31	2021. 12. 31
할 인 율	5.98%	3.19%
임 금 상 승 률	5.64%	4.90%

마. 주요 가정의 변동에 따른 대략적인 연금부채의 민감도 분석내역

구 분	확정급여채무에 대한 영향	
	1% 증가	1% 감소
할 인 율	5.5% 감소	6.2% 증가
임금상승률	6.3% 증가	5.7% 감소

상기의 민감도 분석은 다른 가정은 일정하다는 가정하에 산정되었으나, 실무적으로는 여러 가정이 서로 관련되어 변동됩니다. 주요 보험수리적 가정의 변동에 대한 확정급여채무의 민감도는 재무상태표에 인식된 확정급여채무 산정시 사용한 예측단위접근법과 동일한 방법을 사용하여 산정되었으며, 민감도분석에 사용된 방법 및 가정은 전기와 동일합니다.

바. 사외적립자산의 구성내역(단위: 천원)

구 분	2022. 12. 31		2021. 12. 31	
	금 액	구 성 비	금 액	구 성 비
현금및현금성자산(*)	84,180,211	99.9%	64,320,001	99.8%
기 타	96,922	0.1%	108,538	0.2%
계	84,277,133	100.0%	64,428,539	100.0%

(*) 원리금보장상품포함

사. 회사는 기금의 적립수준을 매년 검토하고, 기금에 결손이 발생하는 경우 이를 보전하는 정책을 보유하고 있습니다.

2023년 12월 31일로 종료하는 회계연도의 예상기여금은 4,454,171천원입니다.

당기말 현재 할인되지 않은 연금 급여지급액의 향후 만기분석 내역(단위: 천원)

구 분	1년미만	1년~ 3년미만	3년~ 5년미만	5년이상~ 10년미만	10년 이후
급여지급액	2,662,508	12,931,054	35,761,091	39,799,662	115,861,511

확정급여채무의 가중평균만기는 6.2년입니다.

20. 기타부채 :

기타부채의 세부내역(단위: 천원)

구 분	2022. 12. 31		2021. 12. 31	
	유동	비유동	유동	비유동
선 수 금	7,345,802	-	679,110	-
예 수 금	711,918	-	567,632	-
부가가치세예수금	7,362,091	-	4,044,024	-
장기종업원급여	-	1,882,487	-	2,230,192
계	15,419,811	1,882,487	5,290,766	2,230,192

21. 온실가스배출권과 배출부채 :

가. 당기말 현재 3차 계획기간(2021년~2025년)의 이행연도별 무상할당 배출권은 다음과 같습니다(단위: 톤(tCO₂-eq)).

구 분	2021년	2022년	2023년	2024년	2025년	합 계
무상할당배출권	491,933	491,933	491,933	487,325	487,325	2,450,449

나. 당기 중 온실가스배출권의 변동내역은 다음과 같습니다(단위: 톤(tCO₂-eq)).

구 분	2021년분		2022년분		2023년분		2024년분		2025년분		합 계	
	수량	금액	수량	금액	수량	금액	수량	금액	수량	금액	수량	금액
기 초	84,923	-	123,190	-	-	-	-	-	-	-	208,113	-
무상할당	491,933	-	491,933	-	491,933	-	487,325	-	487,325	-	2,450,449	-
매 입	-	-	-	-	-	-	-	-	-	-	-	-
매 각	(61,595)	-	-	-	-	-	-	-	-	-	(61,595)	-

정부제출	(392,071)	-	-	-	-	-	-	-	-	(392,071)	-
이 월	(123,190)	-	-	-	-	-	-	-	-	(123,190)	-
기 말	-	-	615,123	-	491,933	-	487,325	-	487,325	-	2,081,706

다. 당기말 현재 회사가 인식하고 있는 온실가스배출권 및 배출부채 장부금액은 없으며, 당기 중 온실가스 배출권을 매각하여 1,311,598천원(전기: 3,202,460천원)을 매출원가에 차감하였습니다.

22. 이연법인세 :

가. 상계된 이연법인세자산과 부채(단위: 천원)

구 분	2022. 12. 31	2021. 12. 31
이연법인세자산		
12개월 이내에 결제될 이연법인세자산	309,786	700,319
12개월 이후에 결제될 이연법인세자산	16,489,966	16,781,255
상계 전 이연법인세자산	16,799,752	17,481,574
이연법인세부채		
12개월 이내에 결제될 이연법인세부채	(854,900)	(293,476)
12개월 이후에 결제될 이연법인세부채	(32,182,287)	(29,914,725)
상계 전 이연법인세부채	(33,037,187)	(30,208,201)
상계 후 이연법인세자산(부채)	(16,237,435)	(12,726,627)

나. 이연법인세의 총변동액(단위: 천원)

구 분	2022년	2021년
기초금액	(12,726,627)	(10,531,915)
손익계산서에 반영된 이연법인세	(3,817,942)	(4,004,452)
기타포괄손익에 반영된 이연법인세	307,134	1,809,740
기말금액	(16,237,435)	(12,726,627)

다. 상계전 이연법인세 변동내역(단위: 천원)

2022년	기 초	증 가(감소)		기 말
		당기손익	기타 포괄손익	
일시적차이 변동 효과				
사외적립자산	(15,565,440)	(3,445,093)	175,495	(18,835,038)
미수수익	(270,594)	(515,742)	-	(786,336)
유형자산	(998,067)	66,799	-	(931,268)
토지재평가차액	(13,007,218)	591,237	-	(12,415,981)

당기손익-공정가치금융자산평가이익	(22,881)	6,906	-	(15,975)
지분법이익	-	(48,537)	-	(48,537)
지분법자본변동	-	-	(4,051)	(4,051)
기타포괄손익-공정가치금융자산평가손익	(344,000)	-	731,170	387,170
확정급여채무	14,923,074	(12,717)	(595,480)	14,314,877
업무용승용차감가상각비한도초과	7,588	(598)	-	6,990
재고자산평가손실	343,395	(343,395)	-	-
비업무용토지	346,992	(15,772)	-	331,220
운휴자산상각비	913,281	84,771	-	998,052
종업원급여	539,706	(104,851)	-	434,855
보조금수익	40,278	(40,278)	-	-
무상주	17,601	(800)	-	16,801
의제배당	33,012	(33,012)	-	-
미지급비용	316,646	(6,860)	-	309,786
이연법인세자산(부채)	(12,726,627)	(3,817,942)	307,134	(16,237,435)

2021년	기 초	증 가(감소)		기 말
		당기손익	기타 포괄손익	
일시적차이 변동 효과				
사외적립자산	(12,605,853)	(3,098,639)	139,052	(15,565,440)
미수수익	(142,267)	(128,327)	-	(270,594)
유형자산	(845,216)	(152,851)	-	(998,067)
토지재평가차액	(13,007,218)	-	-	(13,007,218)
당기손익-공정가치금융자산평가이익	(20,877)	(2,004)	-	(22,881)
기타포괄손익-공정가치금융자산평가손익	523,299	-	(867,299)	(344,000)
확정급여채무	12,207,975	177,112	2,537,987	14,923,074
업무용승용차감가상각비한도초과	10,530	(2,942)	-	7,588
재고자산평가손실	1,522,722	(1,179,327)	-	343,395
비업무용토지	346,992	-	-	346,992
운휴자산상각비	507,517	405,764	-	913,281
종업원급여	556,830	(17,123)	-	539,707
보조금수익	32,495	7,782	-	40,277
무상주	17,601	-	-	17,601
의제배당	33,012	-	-	33,012
미지급비용	330,543	(13,897)	-	316,646
이연법인세자산(부채)	(10,531,915)	(4,004,452)	1,809,740	(12,726,627)

23. 자본금 :

가. 보통주 자본금 관련 내역

구 분	당 기 말	전 기 말
발행할 주식의 총수	150,000,000주	150,000,000주
1주당 액면금액	1,000원	1,000원
발행한 주식의 수(*)	42,450,000주	46,050,000주
자 본 금	46,050,000,000원	46,050,000,000원

(*) 회사는 당기 중 자기주식 3,600,000주를 이익소각의 방법으로 소각함에 따라 보통주 자본금의 변동 없이 발행주식수가 감소하였습니다. 이에 따라 발행주식 액면총액은 납입자본금과 상이합니다.

나. 당기말 현재 회사의 발행주식 중 상법에 의하여 의결권이 제한된 주식수는 3,625,478주(전기 : 7,225,478주)이며, 상법에 의해 발행주식 총수의 100분의 3을 초과하는 주식을 가진 주주는 그 초과하는 주식에 관하여 감사위원의 선임에 있어서는 의결권을 행사하지 못합니다.

24. 이익잉여금 :

가. 이익잉여금 구성내역(단위: 천원)

구 분	2 0 2 2 년	2 0 2 1 년
법정적립금		
이익준비금(*1)	12,003,677	11,033,063
임의적립금	200,000	200,000
미처분이익잉여금	212,882,746	174,598,783
계	225,086,423	185,831,846

(*1) 대한민국에서 제정되어 시행중인 상법의 규정에 따라, 회사는 자본금의 50%에 달할 때까지 매 결산기마다 현금에 의한 이익배당액의 10%이상을 이익준비금으로 적립하도록 하고 있습니다. 동 이익준비금은 현금으로 배당할 수 없으나 자본전입 또는 결손보전이 가능하며, 자본준비금과 이익준비금의 총액이 자본금의 1.5배를 초과하는 경우 주주총회 결의에 따라 그 초과한 금액 범위 내에서 자본준비금과 이익준비금을 감액할 수 있습니다.

나. 이익잉여금처분계산서(단위: 천원)

당기의 이익잉여금처분계산서는 2023년 3월 17일 이사회에서 결의될 예정입니다(전기 이사회 : 2022년 3월 18일).

과 목	2 0 2 2 년		2 0 2 1 년	
1.미처분 이익잉여금		212,882,746		174,598,783

1. 전기이월이익잉여금	163,922,039		85,732,335	
2. 순확정급여부채의 재측정요소	66,990		(8,385,107)	
3. 당기순이익	79,785,552		97,251,555	
4. 기타포괄손익-공정가치금융자산 처분에 따른 이익잉여금 대체	708,291		-	
5. 자기주식 소각	(31,600,126)		-	
II. 이익잉여금 처분액		12,812,092		10,676,744
1. 이익준비금	1,164,736		970,613	
2. 배당금 [현금배당주당배당금(률): 보통주: 당기 300원(30%) 전기 250원(25%)]	11,647,356		9,706,131	
III. 차기이월미처분이익잉여금		200,070,654		163,922,039

25. 기타포괄손익누계액 :

가. 기타포괄손익누계액의 장부금액(단위: 천원)

구 분	2022. 12. 31	2021. 12. 31
기타포괄손익-공정가치금융자산 평가손익	(1,288,893)	1,077,486
지분법자본변동	346,653	104,888
계	(942,240)	1,182,374

나. 기타포괄손익누계액의 증감내역(단위: 천원)

2022년	기 초	증 감	이익잉여금 으로의 재분류	기 말
기타포괄손익-공정가치 금융자산 평가손익	1,077,486	(1,658,088)	(708,291)	(1,288,893)
지분법 자본변동	104,888	241,765	-	346,653
계	1,182,374	(1,416,323)	(708,291)	(942,240)

2021년	기 초	증 감	기 말
기타포괄손익-공정가치 금융자산 평가손익	(1,639,094)	2,716,580	1,077,486
지분법 자본변동	(164,472)	269,360	104,888
계	(1,803,566)	2,985,940	1,182,374

상기 기타포괄손익누계액의 증감액은 법인세효과가 차감된 후의 금액입니다.

26. 기타자본구성요소 :

기타자본구성요소의 장부금액(단위: 천원)

구 분	2022년	2021년
자 기 주 식	(31,823,767)	(63,423,893)

보고기간종료일 현재 회사는 3,625,478주(전기말: 7,225,478주)의 자기주식을 보유하고 있으며, 향후 소각 또는 매각할 예정입니다.

27. 고객과의 계약에서 생기는 수익 :

고객과의 계약에서 생기는 수익의 구분(단위: 천원)

구 분	2022년	2021년
제 품 매 출 액	1,045,858,995	872,662,428
상 품 매 출 액	15,548,569	5,683,160
반 제 품 매 출 액	-	6,113,967
원 재 료 등 매 출 액	2,768,945	2,190,578
합 계	1,064,176,509	886,650,133
[수익인식시기]		
한 시점에 인식	1,064,176,509	886,650,133
기간에 걸쳐 인식	-	-
합 계	1,064,176,509	886,650,133

28. 비용의 성격별 분류 :

비용의 성격별 분류 내역(단위: 천원)

구 분	2022년	2021년
재고자산의 변동	11,770,779	(32,144,839)
원재료 및 상품매입액	693,743,123	615,954,285
종업원급여	51,527,947	47,405,275
감가상각비	12,224,751	12,045,236
소모품비	11,790,599	10,226,537
외주용역비	14,225,561	13,119,316
전 력 비	71,805,471	64,041,115
연 료 비	25,560,951	14,137,597

운 반 비	17,800,042	15,712,523
손 상 차 손	56,851	-
기 타 비 용	70,827,286	23,452,285
매출원가, 판매비와관리비 및 기타비용의 합계	981,333,361	783,949,330

29. 판매비와관리비 :

판매비와관리비 세부내역(단위: 천원)

구 분	2 0 2 2 년	2 0 2 1 년
급 여	10,683,474	10,026,354
퇴 직 급 여	1,441,237	1,109,841
복 리 후 생 비	379,993	432,215
지급용역훈련비	6,197	5,404
여 비 교 통 비	144,018	134,526
통 신 비	44,555	49,685
외 주 용 역 비	2,797,251	2,657,284
소 모 품 비	34,539	51,568
세 금 과 공 과	1,139,431	1,619,547
도 서 인 쇄 비	28,182	27,681
접 대 비	285,018	126,401
임 차 료	166,971	163,568
감 가 상 각 비	3,534,489	3,705,902
수 선 비	13,753	11,417
보 험 료	27,480	21,025
차 량 비	54,511	49,802
광 고 선 전 비	71,318	50,529
수 출 비 용	-	114,836
지 급 수 수 료	3,206,525	4,324,987
경상연구개발비	8,066	39,375
사용권자산감가상각비	63,592	50,593
운 반 비	17,800,042	15,712,523
잡 비	52	200
계	41,930,694	40,485,263

30. 기타수익 및 비용 :

기타수익 및 기타비용의 세부내역(단위: 천원)

구 분	2022년	2021년
기타수익		
임대료수익	818,482	727,905
외환차익	366,449	278,883
외화환산이익	29,997	4,596
유형자산처분이익	3,307,340	6,613,338
유형자산손상차손환입	225,825	-
배당금수익	823,491	480,123
잡이익	12,082,652	10,659,933
계	17,654,236	18,764,778
기타비용		
외환차손	629,644	363,828
외화환산손실	-	28,244
기부금	51,106	49,610
지급수수료	71,796	36,444
매출채권처분손실	1,490	-
유형자산처분손실	13	72,821
유형자산손상차손	56,851	-
잡손실	37,843,969	34,893
계	38,654,869	585,840

31. 금융수익 및 금융비용 :

금융수익 및 금융비용의 세부내역(단위: 천원)

구 분	2022년	2021년
금융수익		
이자수익	10,360,526	3,665,635
외환차익	35,831	41,846
당기손익-공정가치 금융자산 평가이익	1,717,593	737,435
계	12,113,950	4,444,916
금융비용		
이자비용	12,367	402
외환차손	172,326	6,384
외화환산손실	135,144	516
계	319,837	7,302

32. 법인세비용 :

가. 법인세비용의 주요 구성내역(단위: 천원)

구 분	2022년	2021년
당기법인세		
당기손익에 대한 당기법인세	29,353,817	24,972,109
전기법인세의 조정사항	-	461,657
총당기법인세	29,353,817	25,433,766
이연법인세(주석 22)		
일시적차이 변동 효과	4,331,598	2,194,712
법인세율 변경효과	(820,790)	-
자본에 직접 가감하는 법인세효과	307,134	1,809,740
법인세비용	33,171,759	29,438,218

나. 자본에 직접 반영된 법인세비용(단위: 천원)

구 분	2022. 12. 31			2021. 12. 31		
	반영 전	법인세효과	반영 후	반영 전	법인세효과	반영 후
기타포괄손익-공정가치 측정 금융자산	(2,389,258)	731,170	(1,658,088)	3,583,879	(867,299)	2,716,580
지분법자본변동	245,816	(4,051)	241,765	269,359	-	269,359
순확정급여부채의 재측정요소	486,975	(419,985)	66,990	(11,062,146)	2,677,039	(8,385,107)

다. 법인세비용차감전순이익과 법인세비용간의 관계(단위: 천원)

구 분	2022년	2021년
법인세비용차감전순이익	112,957,311	126,689,773
법정세율로 계산된 법인세	27,335,669	30,658,925
조정사항		
비과세수익	(59,785)	(34,857)
비공제비용	7,703,646	122,215
세액공제	(391,629)	(2,006,357)
세율변경으로 인한 이연법인세변동	(820,790)	-
전기법인세의 조정사항	-	461,657
기타	(595,352)	236,635
법인세비용	33,171,759	29,438,218

라. 당기말 현재 일시적차이의 법인세효과는 당해 일시적차이가 소멸되는 회계연도의 미래

예상세율인 23.1% (전기말 : 24.2%)를 적용하여 산정하였습니다.

33. 주당손익 :

주당손익의 산정 내역(단위: 원,주)

구 분	2022년	2021년
보통주당기순이익	79,785,552,100	97,251,554,504
가중평균유통보통주식수	38,824,522	39,930,910
주 당 이 익	2,055	2,435

가중평균유통보통주식수 등의 산정내역(단위: 주)

구 분	2022년	2021년
기 초	38,824,522	45,146,139
자 기 주 식 수	(3,625,478)	(7,225,478)
가중평균유통보통주식수	38,824,522	39,930,910

기본주당이익은 보통주당기순이익을 자기주식으로 보유하고 있는 보통주를 제외한 당기의 가중평균유통보통주식수로 나누어 산정하였습니다. 한편, 회사는 회석증권을 발행하지 않았으므로 기본주당이익과 회석주당이익은 동일합니다.

34. 배당금 :

2022년 및 2021년에 지급된 배당금은 각각 9,706백만원(주당 250원)와 9,056백만원(주당 200원)입니다. 2022년 12월 31일로 종료하는 회계연도에 대한 주당 배당금 및 총배당금은 300원과 11,647백만원이며, 2023년 3월 17일로 예정된 이사회에 의안으로 상정될 예정입니다. 당기의 재무제표는 이러한 미지급배당금을 포함하고 있지 않습니다.

35. 영업으로부터 창출된 현금 :

가. 영업으로부터 창출된 현금의 세부내역(단위: 천원)

구 분	2022년	2021년
당기순이익	79,785,552	97,251,555
현금의유출이없는비용등의가산	82,412,041	45,762,829
퇴직급여	5,021,426	3,985,531
복리후생비	(105,351)	141,268
감가상각비	12,224,751	12,045,236
사용권자산감가상각비	63,592	50,593
외화환산손실(기타)	-	28,244

외화환산손실(금융)	135,144	516
매출채권처분손실	1,490	-
유형자산처분손실	13	72,821
유형자산손상차손	56,851	-
이자비용	12,366	402
잡손실	31,830,000	-
법인세비용	33,171,759	29,438,218
현금의유입이없는수익등의차감	(17,282,708)	(13,652,054)
외화환산이익(기타)	29,997	4,597
이자수익	10,360,526	3,665,635
유형자산처분이익	3,307,340	6,613,338
유형자산손상차손환입	225,825	-
관계기업지분법투자이익	665,814	786,577
배당금수익	823,491	480,123
잡이익	1,800,557	2,007,233
당기손익인식금융자산평가이익	69,158	94,551
영업활동으로인한자산·부채의변동	(84,682,616)	(70,774,175)
매출채권의 감소(증가)	(4,703,631)	(26,763,688)
미수금의 감소(증가)	174,701	64,985
재고자산의 감소(증가)	16,586,984	(27,697,323)
선급금의 감소(증가)	(104,400)	-
선급비용의 감소(증가)	(2,911)	(14,313)
기타수취채권의 감소(증가)	(536)	-
매입채무의 증가(감소)	(78,415,948)	56,882,274
미지급금의 증가(감소)	3,005,562	(58,930,795)
미지급비용의 증가(감소)	32,613	(57,425)
수입보증금의 증가(감소)	(13,500)	-
선수금의 증가(감소)	(382,074)	(420,769)
예수금의 증가(감소)	144,286	(38,260)
부가세예수금의 증가(감소)	3,318,067	323,530
종업원급여부채의 증가(감소)	(242,353)	(212,026)
퇴직금의 지급	(5,509,104)	(4,781,985)
국민연금전환금의 감소	11,616	11,139
퇴직연금운용자산의 감소(증가)	(18,581,988)	(9,655,519)
기타지급채무의 증가(감소)	-	516,000
영업으로부터 창출된 현금	60,232,269	58,588,155

나. 현금의 유출입이 없는 중요한 거래내역(단위: 천원)

구 분	2022년	2021년
유형자산의 재고자산 대체	2,480,197	290,935
건설중인자산의 본계정대체	1,835,553	2,974,520
유형자산의 미지급금의 증가	17,050	443,416
유형자산의 투자부동산 대체	-	481,133
퇴직연금운용자산의 확정급여자산 대체	14,835,273	-

다. 재무활동에서 생기는 부채의 조정내용(단위:천원)

구 분	단기차입금	리스부채
전기초	1,977,948	49,357
취득-리스	-	87,349
현금흐름	(1,977,948)	(50,593)
전기말	-	86,113
취득-리스	-	73,694
현금흐름	-	(63,592)
당기말	-	96,215

36. 우발상황과 약정사항 :

가. 회사와 금융기관과의 주요 약정사항(원화단위: 천원)

구 분	금 용 기 관	약 정 금 액	실 행 금 액
당좌대출	하나은행	1,000,000	-
	신한은행	500,000	-
외상매출채권담보대출(판매)	하나은행	4,000,000	-
외상매출채권담보대출(구매)	하나은행	140,000,000	18,839,402
파생상품거래	하나은행	2,000,000	-
	신한은행	1,500,000	-
수입금융	하나은행	USD 18,945,396	USD 1,614,773
	신한은행	USD 32,000,000	USD 679,305

나. 회사가 거래이행보증 등과 관련하여 타인으로부터 제공받은 지급보증의 내역(단위: 천원)

보증제공자	구 분	보 증 제 공 처	2022.12.31	2021.12.31
서울보증보험(주)	계약이행보증	조달청 외	1,460,357	1,960,584
서울보증보험(주)	공탁금지급보증	창원지방법원	-	195,500
계			1,460,357	2,156,084

다. 회사는 당기말 현재 정상적인 영업과정에서 발생한 소송, 규제기관의 조사 등이 진행되고 있습니다. 이에 따른 자원의 유출금액 및 시기는 불확실하며 회사의 경영진은 이러한 소송 등의 결과가 회사의 재무상태에 중요한 영향을 미치지 않을 것으로 판단하고 있습니다.

라. 자산취득 및 자본적지출 약정

보고기간말 현재 발생하지 않은 자산 취득 및 자본적지출 약정 사항(단위: 천원)

구 분	2022. 12. 31	2021. 12. 31
유 형 자 산	1,428,046	4,443,165

37. 특수관계자와의 거래 :

가. 지배기업

지 배 기 업	당사에 대한 지분율(%)	
	2022. 12. 31	2021. 12. 31
키스코홀딩스(주)	51.81	40.81

나. 관계기업 및 기타 특수관계자

구 분	2022. 12. 31	2021. 12. 31
관 계 기 업	JINIL INTERNATIONAL, INC.	JINIL INTERNATIONAL, INC.
지배기업의 종속기업	환영철강공업(주)	환영철강공업(주)
	(주)서 룡	(주)서 룡
	대흥산업(주)	대흥산업(주)
기타 특수관계자	(주)영 흥	(주)영 흥
	(주)라보상사	(주)라보상사
	(주)대유코아	(주)대유코아
	(주)라보JAPAN	(주)라보JAPAN
	YOUNG WIRE VINA	YOUNG WIRE VINA
	(주)대 흥	(주)대 흥
	-	(주)평 안
	-	KSS홀딩스(주)
	YOUNG WIRE USA	YOUNG WIRE USA
	YOUNG WIRE JAPAN	YOUNG WIRE JAPAN
	YOUNG WIRE VT	YOUNG WIRE VT
	YOUNG WIRE (SHANGHAI)TRADING	-
	한영특수강(주)	한영특수강(주)

	(주)대호특수강	(주)대호특수강
	마산항5부두운영(주)	마산항5부두운영(주)

다. 특수관계자거래(단위: 천원)

(1) 당기

구 분	회 사 명	제품 등 매출	원재료 등 매입	기타 수익거래	기타 비용거래	배당금 지급
지 배 기 업	키스코홀딩스(주)	-	-	-	2,861,900	4,698,481
관 계 기 업	JINIL INTERNATIONAL, INC.	-	7,543,441	-	-	-
지배기업의 종속기업	환영철강공업(주)	15,866,076	15,957,442	-	-	-
기타 특수관계자	(주)영흥	-	133,244	738,134	10,049,335	-
	(주)대 유 코 아	3,478,343	5,340,676	-	-	-
	(주)라보JAPAN	-	4,596,966	-	-	-
계		19,344,419	33,571,769	738,134	12,911,235	4,698,481

(2) 전기

구 분	회 사 명	제품 등 매출	원재료 등 매입	기타 수익거래	기타 비용거래	배당금 지급
지 배 기 업	키스코홀딩스(주)	-	-	40,725	2,604,191	3,758,785
관 계 기 업	JINIL INTERNATIONAL, INC.	-	10,502,835	-	-	-
지배기업의 종속기업	환영철강공업(주)	5,798,910	7,429,445	-	-	-
기타 특수관계자	(주)영흥	-	114,427	5,751	8,495,054	-
	(주)대 유 코 아	3,508,991	3,529,784	-	-	-
	(주)라보JAPAN	-	7,213,749	-	-	-
계		9,307,901	28,790,240	46,476	11,099,245	3,758,785

라. 특수관계자에 대한 채권채무의 내역(단위: 천원)

2022. 12. 31	회 사 명	채 권	채 무	
		매출채권	매입채무	미지급금
관 계 기 업	JINIL INTERNATIONAL, INC.	-	10,742	-
지배기업의 종속기업	환영철강공업(주)	29,438	25,576	-
기타 특수관계자	(주)영흥	-	-	1,224,980
	(주)대 유 코 아	1,392,376	525,289	833
계		1,421,814	561,607	1,225,813

2021. 12. 31	회 사 명	채 권	채 무	
		매출채권	매입채무	미지급금

지 배 기 업	키스코홀딩스(주)	-	-	505,742
관 계 기 업	JINIL INTERNATIONAL, INC.	-	188,529	-
지배기업의 종속기업	환영철강공업(주)	6,863	17,315	-
기타 특수관계자	(주)영흥	-	-	1,285,380
	(주)대 유 코 아	1,318,174	404,572	1,233
계		1,325,037	610,416	1,792,355

마. 주요 경영진에 대한 보상금액

회사는 등기이사 및 회사 기업활동의 계획, 운영 및 통제에 대한 중요한 권한과 책임을 가진 임원을 주요 경영진에 포함하고 있으며, 주요 경영진에 대한 보상금액은 다음과 같습니다(단위: 천원).

구 분	2 0 2 2 년	2 0 2 1 년
단기종업원급여	4,213,362	3,150,242
퇴 직 급 여	602,491	491,776
계	4,815,853	3,642,018

38. 영업부문정보 :

가. 회사는 철근 등의 제조·판매를 주요사업으로 하는 단일의 영업부문으로 이루어져 있습니다.

나. 당기와 전기 중 회사 매출액의 10%이상을 차지하는 외부고객은 없습니다.

6. 배당에 관한 사항

(1) 배당에 관한 사항

당사는 주주이익 극대화를 전제로 하여 회사이익의 일정부분을 주주에게 환원하는 주요 수단으로 배당을 실시하고 있습니다. 현금배당 규모와 관련된 배당정책은 아래 기준을 종합적으로 판단하여 운영하고 있습니다.

- 회사의 경영실적에 맞는 배당금 규모 결정
- 향후 미래 성장동력 확보를 위한 투자 계획 반영
- 경영계획에 따른 현금 상황 고려
- 배당에 대한 주식시장 기대치 반영
- 연도별 상장사 평균 배당성향 추이 고려

배당실시 계획은 매년 주총 6주전 연간 결산 이사회 직후 '현금·현물배당 결정' 공시를 통해 안내하고, 주총 승인 당일 '정기주주총회결과' 공시를 통해 배당 확정에 대해 통지하고 있습니다. 배당이 확정되면 주주에게 주주별 배당금과 지급일자는 배당통지서를 발송하여 통지하고 있습니다.

당사는 주주중심 경영을 시현하고자 매년 배당을 실시해 오고 있으며 배당성향을 기준으로, 2020년에는 적자배당(200원), 2021년에는 9.98%(250원)을 결의하였습니다. 당기 배당금은 주당 300원(액면배당률 30%)으로 2023년 3월 24일로 예정된 정기주주총회에 의안으로 상정될 예정입니다.

향후에도 당사는 미래의 성장과 이익의 주주 환원을 균형있게 고려하여 배당을 실시할 계획입니다. 또한, 주주가치 제고를 위하여 비정기적으로 자사주를 매입하고 있습니다. 자사주 매입규모는 투자, 재무구조, 배당 안정성을 종합적으로 고려하여 결정하고 있습니다.

배당 관련한 회사의 정관 내용은 다음과 같습니다.

제43조 (이익배당)

- (1) 이익의 배당은 금전, 주식 및 기타의 재산으로 할 수 있다.
- (2) 제1항의 배당은 제13조에서 정한 날 현재의 주주명부에 기재된 주주 또는 등록된 질권자에게 지급한다.

제44조 (배당금지급청구권의 소멸시효)

- (1) 배당금의 지급청구권은 5년간 이를 행사하지 아니하면 소멸시효가 완성한다.
- (2) 제1항의 시효의 완성으로 인한 배당금은 이 회사에 귀속한다.

(2) 주요배당지표

구 분	주식의 종류	당기	전기	전전기
		제15기	제14기	제13기
주당액면가액(원)		1,000	1,000	1,000
(연결)당기순이익(백만원)		-	-	-

(별도)당기순이익(백만원)		79,786	97,252	-8,461
(연결)주당순이익(원)		2,055	2,435	-184
현금배당금총액(백만원)		11,647	9,706	9,056
주식배당금총액(백만원)		-	-	-
(연결)현금배당성향(%)		14.60	9.98	-
현금배당수익률(%)	보통주	4.69	3.20	3.00
	우선주	-	-	-
주식배당수익률(%)	보통주	-	-	-
	우선주	-	-	-
주당 현금배당금(원)	보통주	300	250	200
	우선주	-	-	-
주당 주식배당(주)	보통주	-	-	-
	우선주	-	-	-

※ (연결)주당순이익은 한국채택국제회계기준(K-IFRS)으로 작성된 별도재무제표 기준입니다. (회사는 연결재무제표 작성 대상 없음)

※ (연결)주당순이익은 보통주 기본주당이익입니다. 기본주당이익 산출근거는 'III. 재무에 관한 사항'의 '5. 재무제표 주석' 중 '주당순이익' 항목을 참고하시기 바랍니다.

※ (연결)현금배당성향은 당기순이익에 대한 현금배당총액의 비율을 백분율로 계산합니다.

※ 현금배당수익률은 1주당 현금배당금을 과거 1주일간 배당부 증가의 평균으로 나누어 계산한 수치입니다.

(3) 과거 배당 이력

(단위: 회, %)

연속 배당횟수		평균 배당수익률	
분기(중간)배당	결산배당	최근 3년간	최근 5년간
-	15	3.63	3.72

※ 최근사업연도 분기배당, 결산배당을 포함하고 있습니다.

※ 당사의 결산배당은 공시된 정보 기준으로 2008년(제1기)부터 2022년(제15기)까지 연속 배당하였습니다.

※ 최근 3년간은 2020년(제13기)부터 2022년(제15기)까지 기간이며, 최근 5년간은 2018년(제11기)부터 2022년(제15기)까지 기간입니다.

※ 당사는 2008년(제1기)부터 2022년(제15기)까지 매년 중간배당은 미 실시하였습니다.

※ 평균 배당수익률은 단순평균법으로 계산하였습니다.

7. 증권의 발행을 통한 자금조달에 관한 사항

7-1. 증권의 발행을 통한 자금조달 실적

[지분증권의 발행 등과 관련된 사항]

- 해당사항없음 -

증자(감자)현황

(기준일 : 2022년 12월 31일)

(단위 : 원, 주)

주식발행 (감소)일자	발행(감소) 형태	발행(감소)한 주식의 내용				
		종류	수량	주당 액면가액	주당발행 (감소)가액	비고
-	-	-	-	-	-	-

[채무증권의 발행 등과 관련된 사항]

- 해당사항없음 -

채무증권 발행실적

(기준일 : 2022년 12월 31일)

(단위 : 원, %)

발행회사	증권종류	발행방법	발행일자	권면(전자등 록)총액	이자율	평가등급 (평가기관)	만기일	상환 여부	주관회사
-	-	-	-	-	-	-	-	-	-
합 계	-	-	-	-	-	-	-	-	-

기업어음증권 미상환 잔액

(기준일 : 2022년 12월 31일)

(단위 : 원)

잔여만기		10일 이하	10일초과 30일이하	30일초과 90일이하	90일초과 180일이하	180일초과 1년이하	1년초과 2년이하	2년초과 3년이하	3년 초과	합 계
미상환 잔액	공모	-	-	-	-	-	-	-	-	-
	사모	-	-	-	-	-	-	-	-	-
	합계	-	-	-	-	-	-	-	-	-

단기사채 미상환 잔액

(기준일 : 2022년 12월 31일)

(단위 : 원)

잔여만기		10일 이하	10일초과 30일이하	30일초과 90일이하	90일초과 180일이하	180일초과 1년이하	합 계	발행 한도	잔여 한도
미상환 잔액	공모	-	-	-	-	-	-	-	-
	사모	-	-	-	-	-	-	-	-
	합계	-	-	-	-	-	-	-	-

회사채 미상환 잔액

(기준일 : 2022년 12월 31일)

(단위 : 원)

잔여만기	1년 이하	1년초과	2년초과	3년초과	4년초과	5년초과	10년초과	합 계

			2년이하	3년이하	4년이하	5년이하	10년이하		
미상환 잔액	공모	-	-	-	-	-	-	-	-
	사모	-	-	-	-	-	-	-	-
	합계	-	-	-	-	-	-	-	-

신종자본증권 미상환 잔액

(기준일 : 2022년 12월 31일)

(단위 : 원)

잔여만기		1년 이하	1년초과 5년이하	5년초과 10년이하	10년초과 15년이하	15년초과 20년이하	20년초과 30년이하	30년초과	합 계
미상환 잔액	공모	-	-	-	-	-	-	-	-
	사모	-	-	-	-	-	-	-	-
	합계	-	-	-	-	-	-	-	-

조건부자본증권 미상환 잔액

(기준일 : 2022년 12월 31일)

(단위 : 원)

잔여만기		1년 이하	1년초과 2년이하	2년초과 3년이하	3년초과 4년이하	4년초과 5년이하	5년초과 10년이하	10년초과 20년이하	20년초과 30년이하	30년초과	합 계
미상환 잔액	공모	-	-	-	-	-	-	-	-	-	-
	사모	-	-	-	-	-	-	-	-	-	-
	합계	-	-	-	-	-	-	-	-	-	-

7-2. 증권의 발행을 통해 조달된 자금의 사용실적

- 해당사항없음 -

8. 기타 재무에 관한 사항

(1) 재무제표 재작성 등 유의사항

1) 재무제표 재작성

- 해당사항 없음

2) 합병, 분할, 자산양수도, 영업양수도에 관한 사항

- 해당사항 없음

3) 자산유동화와 관련한 자산매각의 회계처리 및 우발채무 등에 관한 사항

- 우발채무 등에 관한 사항은 재무제표 주석을 참조하시기 바랍니다.

4) 기타 재무제표 이용에 유의하여야 할 사항

(감사보고서상 강조사항과 핵심감사사항)

구 분	강조사항 등	핵심감사사항
-----	--------	--------

제15기	해당사항없음	매출 발생사실
제14기	해당사항없음	매출 발생사실
제13기	해당사항없음	없음

(2) 대손충당금 설정 현황

1) 최근 사업연도의 계정과목별 대손충당금 설정내역

(단위 : 백만원, %)

구 분	계정과목	채권 총액	대손충당금	대손충당금 설정률(%)
제15기	매 출 채 권	120,450	-	0.00
	미 수 금	135	-	0.00
	합 계	120,585	-	0.00
제14기	매 출 채 권	115,748	-	0.00
	미 수 금	241	-	0.00
	합 계	115,989	-	0.00
제13기	매 출 채 권	88,985	-	0.00
	미 수 금	126	-	0.00
	합 계	89,111	-	0.00

2) 최근 사업연도의 대손충당금 변동현황

(단위 : 백만원)

구 분	제15기	제14기	제13기
1. 기초 대손충당금 잔액합계	-	-	96
2. 순대손처리액(①-②±③)	-	-	-
① 대손처리액(상각채권액)	-	-	-
② 상각채권회수액	-	-	-
③ 기타증감액	-	-	-
3. 대손상각비 계상(환입)액	-	-	(96)
4. 기말 대손충당금 잔액합계	-	-	-

3) 매출채권관련 대손충당금 설정방침

회사는 연령분석 및 경험율에 근거하여 전체기간 기대신용손실을 손실충당금으로 인식하는 간편법을 적용합니다.

기대신용손실을 측정하기 위해 매출채권은 신용위험 특성과 연체일을 기준으로 구분하였습니다. 기대신용손실율은 확인된 과거 신용손실 정보를 근거로 산출하였으며, 채무자 특유의 요소와 미래 전망정보를 반영하여 조정합니다.

회사는 채무자의 부도 및 파산 등 회수가 불확실한 채권을 사고채권으로 분류합니다. 사고채권은 회생채권 및 기타 사고채권으로 구분되며 회생채권은 예상 변제금액을 고려하여 손상평가를 수행하고, 기타 사고채권은 담보의 종류 및 금액을 고려하여 손상차손을 인식합니다.

4) 당해 사업연도말 현재 경과기간별 매출채권 잔액현황

(단위 :백만원)

구분		6월 이하	6월 초과 1년 이하	1년 초과 3년 이하	3년 초과	계
금액	일반	118,855	173	-	-	119,028
	특수관계자	1,422	-	-	-	1,422
	계	120,277	173	-	-	120,450
구성비율		99.86%	0.14%	0.00%	0.00%	100.00%

(3) 재고자산 현황 등

1) 최근 3사업연도의 재고자산의 보유현황

(단위 :백만원)

계정과목	제15기	제14기	제13기	비고
제품	35,666	28,713	17,668	-
상품	-	-	68	-
반제품	9,106	13,850	6,353	-
원재료	21,928	38,311	31,944	-
(원재료평가손실충당금)	-	(1,419)	(6,292)	-
저장품	982	690	589	-
합계	67,682	80,145	50,330	-
총자산대비 재고자산 구성비율(%) [재고자산합계÷당기말자산총계×100]	7.21%	8.82%	5.79%	-
재고자산회전율(회수) [연환산매출원가÷{(기초재고+기말재고)÷2}]	12.19회	11.39회	8.21회	-

2) 재고자산의 실사내역 등

① 실시일자

당사는 2022년 12월 31일 24시를 기준으로 2023년 1월1일 ~ 2일 입고 및 불출을 가감하여 2023년 1월 3일에 실사하였습니다. 회사의 재고자산은 계속기록법과 실지재고조사에 의하여 그수량이 파악되고, 개별법으로 평가하는 미착품(원재료)을 제외하고는 월총평균법을 적용하여 산정한 취득원가(순실현가능가액이 취득원가보다 하락한 경우에는 순실현가능가액)로 평가되고 있습니다.

② 실사방법

- 재고별 조사 방법 : 사내보관 재고 수량 파악 점검, 장부상의 재고와 실물재고의 실재성 확인, 거래처 보관재고 조사시 실사자 및 거래처 수기확인 및 타처보관조회서발송하였습니다.
- 재고보관 상태 점검 : 재고 상태 및 파손여부점검, 공정중인 재고 확인하였습니다.
- 외부감사인은 당사의 재고실사에 입회·확인하고 일부 항목에 대해 표본 추출하여 그 실재성 및 완전성 확인하였습니다.

③ 재고실사시 전문가의 참여 또는 감사인의 입회여부 등

선일회계법인 소속 공인회계사의 입회하에 2023년 1월 3일 재고실사를 실시하였습니다.

3) 장기체화재고 등 내역

재고자산의 시가가 취득원가보다 하락한 경우에는 시가를 재무상태표가액으로 하고 있으며, 당기말 현재 장기체화재고자산은 없습니다.

(4) 공정가치평가 절차요약

당기 중, 회사의 금융자산과 금융부채의 공정가치에 영향을 미치는 사업환경 및 경제적인 환경의 유의적인 변동은 없습니다.

- 1) 금융상품 종류별 공정가치
 금융상품의 종류별 장부금액 및 공정가치 세부내역(단위: 천원)

구 분	2022. 12. 31		2021. 12. 31	
	장부금액	공정가치	장부금액	공정가치
금융자산				
현금및현금성자산	20,612,665	20,612,665	7,461,173	7,461,173
장단기금융상품	339,943,248	339,943,248	325,336,052	325,336,052
기타금융자산	94,398,633	94,398,633	95,087,295	95,087,295
매출채권	120,450,475	120,450,475	115,748,333	115,748,333
기타수취채권	4,078,416	4,078,416	1,905,610	1,905,610
소 계	579,483,437	579,483,437	545,538,463	545,538,463
금융부채				
매입채무	40,642,900	40,642,900	119,088,845	119,088,845
기타지급채무	56,048,429	56,048,429	21,619,216	21,619,216
소 계	96,691,329	96,691,329	140,708,061	140,708,061

2) 공정가치 서열체계

공정가치로 측정되거나 공정가치가 공시되는 금융상품을 공정가치 서열체계에 따라 구분되며 정의된 수준들은 다음과 같습니다.

- 동일한 자산이나 부채에 대한 활성시장의(조정되지 않은) 공시가격(수준 1)
- 직접적으로(예: 가격) 또는 간접적으로(예: 가격에서 도출되어) 관측 가능한, 자산이나 부채에 대한 투입변수. 단 수준 1에 포함된 공시가격은 제외함(수준 2)
- 관측가능한 시장자료에 기초하지 않은, 자산이나 부채에 대한 투입변수(관측가능한 하지 않은 투입변수)(수준 3)

공정가치로 측정되는 자산의 공정가치 서열체계 구분내역(단위: 천원)

구 분	2022. 12. 31			
	수 준 1	수 준 2	수 준 3	계
반복적인 공정가치 측정치				
기타포괄손익-공정가치 측정 금융자산	8,471,359	1,498,493	-	9,969,852
당기손익-공정가치 측정 금융자산	-	84,428,781	-	84,428,781

구 분	2021. 12. 31			
	수 준 1	수 준 2	수 준 3	계
반복적인 공정가치 측정치				
기타포괄손익-공정가치 측정 금융자산	10,899,173	2,198,071	-	13,097,244
당기손익-공정가치 측정 금융자산	-	81,990,051	-	81,990,051

3) 반복적인 공정가치 측정치의 서열체계 수준 간 이동
 당기 중 회사의 각 공정가치 서열체계의 수준 간 이동내역은 없습니다.

4) 가치평가기법 및 투입변수
 공정가치 서열체계에서 수준 2로 분류되는 지분증권의 반복적인 공정가치 측정치에 대해서는 시장접근법(투입변수 'PBR' 이용)을 통해 가치를 평가하는 방법을 사용하였으며, 수준 2로 분류되는 금융상품은 현재가치법(투입변수 '신용위험이 반영된 할인율' 이용)을 통해 가치를 평가하는 방법을 사용하였습니다.

(5) 진행률적용 수주계약 현황
 -해당사항 없음-

IV. 이사의 경영진단 및 분석의견

한국철강주식회사 이사회는 2022년 1월 1일부터 2022년 12월 31일까지의 제 15기 사업년도의 회계 및 업무에 관한 이사의 경영진단에 관한 의견을 아래와 같이 보고합니다. 회사의 경영에 대한 전반적인 사항을 파악하기 위하여 장부와 관계서류를 열람하고 재무제표 및 동 부속명세서에 대하여도 면밀히 검토하였습니다. 경영진단을 위하여 필요하다고 인정되는 경우 관계서류에 대한 회계법인의 보고를 받았으며, 경영활동에 중대한 영향을 미칠 수 있는 사항에 대하여는 그 내용을 면밀히 검토하는 등 적절한 방법으로 회사경영에 대한 내용을 진단하였습니다.

1. 예측정보에 대한 주의사항

당사가 동 사업보고서에서 미래에 발생할 것으로 예상 예측한 활동, 사건 또는 현상은 당해 공시서류 작성시점의 사건 및 재무성과에 대하여 회사의 견해를 반영한 것입니다. 동 예측정보는 미래 사업환경과 관련된 다양한 가정에 기초하고 있으며, 동 가정들은 결과적으로 부정확한 것으로 판명될 수도 있습니다. 또한, 이러한 가정들에는 예측정보에서 기재한 예상치와 실제 결과 간에 중요한 차이를 초래할 수 있는 위험, 불확실성 및 기타 요인을 포함하고 있습니다. 이러한 중요한 차이를 초래할 수 있는 요인에는 회사 내부경영과 관련된 요인과 외부 환경에 관한 요인이 포함되어 있으며, 이에 한하지 않습니다.

당사는 동 예측정보 작성시점 이후에 발생하는 위험 또는 불확실성을 반영하기 위하여 예측정보에 기재한 사항을 수정하는 정정보고서를 공시할 의무는 없습니다. 결론적으로, 동 사업보고서상에 회사가 예상한 결과 또는 사항이 실현되거나 회사가 당초에 예상한 영향이 발생한다는 확신을 제공할 수 없습니다. 동 보고서에 기재된 예측정보는 동 보고서 작성시점을 기준으로 작성한 것이며, 회사가 이러한 위험요인이나 예측정보를 업데이트할 예정이 없음에 유의하시기 바랍니다.

2. 개요

당사는 고객의 요구를 만족시키기 위해 새로운 기술개발과 설비에 과감히 투자하여 120톤 전기로 및 L/F설비, 압연설비를 도입하여 고품질의 철강재 제품을 생산하고 있습니다. 주로 제강, 철근 및 기타 1차 금속제품 제조가공 판매업을 영위하고 있으며 공장내 산소공장에서 생산되는 산소 및 질소, 아르곤 등을 수요처에 판매하고 있습니다.

2022년은 글로벌 통화긴축에 따른 금리인상, 러시아와 우크라이나 전쟁의 장기화로 에너지 수급차질 및 원자재 단가인상 등으로 불확실성이 확대되며 어려운 경영 여건이 지속되었습니다. 당사는 이러한 경제여건 속에서도 시장변화의 분석 및 대응, 철저한 원가절감을 통한 전사적인 노력의 결과 2022년도 매출액 1조642억원, 영업이익 1,215억원, 당기순이익 798억 원을 실현하였습니다.

2023년에도 미·중 패권 다툼의 심화, 러시아와 우크라이나 전쟁 장기화 등 불안정한 국제 정세가 이어질 것이고 금리인상에 따라 소비 및 투자심리 악화로 인한 건설경기가 위축되어 철근 수요가 급격히 감소 할 것입니다. 또한 철근 시장의 신규 진입업체의 본격적인 상업판매에 따라 치열한 경쟁이 예상되며, 탄소 배출 저감 정책에 따라 철 스크랩 수요가 지속적으로 늘어나 철 스크랩 가격 상승이 불가피 할 전망입니다.

이에 따라 당사는 수익성 확보를 위한 신속한 대응과 원가절감 등에 집중할 계획이며 구성원 모두가 위기의식을 가지고 변화와 혁신의 자세로 더 나은 가치를 계속해서 창출하기 위해 여러 방면으로 노력할 것입니다.

3. 재무상태 및 영업실적

가. 재무상태

당사의 최근 사업년도의 재무상태에 관한 자료는 다음과 같습니다

[단위 : 백만원]

구 분	2022년	2021년	증감액	증감비율 (%)
[유동자산]	636,919	612,203	24,716	4.04
· 현금및현금성자산	20,613	7,461	13,152	176.28
· 단기금융상품	339,932	325,325	14,607	4.49
· 기타금융자산	84,429	81,990	2,439	2.97
· 매출채권	120,450	115,748	4,702	4.06
· 재고자산	67,682	80,146	-12,464	-15.55
· 기타	3,813	1,533	2,280	148.73
[비유동자산]	301,735	296,504	5,231	1.76
· 장기금융상품	11	11	-	0.00
· 기타금융자산	9,970	13,097	-3,127	-23.88
· 유형자산	265,516	272,691	-7,175	-2.63
· 투자부동산	6,053	6,278	-225	-3.58
· 관계기업투자	4,658	3,747	911	24.31
· 기타	15,527	680	14,847	2183.38
자산총계	938,654	908,707	29,947	3.30

[유동부채]	129,584	166,234	-36,650	-22.05
[비유동부채]	18,151	20,285	-2,134	-10.52
부채총계	147,735	186,519	-38,784	-20.79
[자본금]	46,050	46,050	-	0.00
[주식발행초과금]	552,548	552,548	-	0.00
[이익잉여금]	225,087	185,832	39,255	21.12
[기타포괄손익누계액]	-942	1,182	-2,124	-179.70
[기타자본구성요소]	-31,824	-63,424	31,600	-49.82
자본총계	790,919	722,188	68,731	9.52

- 자산은 전기대비 299억원(3.30%) 증가한 9,386억원입니다. 자산의 주요 증가 원인은 영업이익 증가에 따른 현금및현금성자산 증가 131억원, 단기금융상품 증가 146억원 등입니다.

- 부채는 전기대비 388억원(20.79%) 감소한 1,477억원으로 유동부채는 367억원 감소하였고, 비유동부채는 21억원 감소하였습니다. 부채의 주요 감소원인은 2022년 12월 고철단가 하락에 따른 매입채무 감소 등 입니다.

- 자본은 전기대비 687억원(9.52%) 증가한 7,909억원입니다.

- 당기말 현재 차입금은 없으며, 재무비율 측면에서 부채비율이 18.68% 로 재무건정성은 매우 안정적이라고 판단됩니다.

※ 부채비율 = 부채총계 / 자기자본

나. 영업실적

당사의 최근 사업년도의 영업실적에 관한 자료는 다음과 같습니다

[단위 : 백만원]

구 분	2022년	2021년	증감액	증감비율(%)
I.매출액	1,064,177	886,650	177,527	20.02
II.매출원가	900,748	742,878	157,870	21.25
III.매출총이익	163,429	143,772	19,657	13.67
IV.판매비와관리비	41,931	40,485	1,446	3.57
V.영업이익	121,498	103,287	18,211	17.63
VI.기타수익	17,654	18,765	-1,111	-5.92
VII.기타비용	38,655	586	38,069	6496.42
VIII.지분법이익	666	786	-120	-15.27
IX.금융수익	12,114	4,445	7,669	172.53
X.금융비용	320	7	313	4471.43
X I.법인세비용차감전순이익(손실)	112,957	126,690	-13,733	-10.84
X II.법인세비용	33,171	29,438	3,733	12.68
X III.당기순이익(손실)	79,786	97,252	-17,466	-17.96

※ 회사는 철근 제조·판매를 주요사업으로 하는 단일 영업부문으로 이루어져 있습니다.

- 철근의 판매단가 상승으로 인하여 전기대비 20.02% 증가한 매출액 1조642억원을 기록하였습니다.
 - 철근 매출단가 상승등에 의해 매출총이익은 전기대비 13.67% 증가한 1,634억원, 영업이익은 전기대비 17.63% 증가한 1,215억원을 기록하였습니다.
 - 기타비용은 공정위 과징금 318억원 기타비용 인식으로 인하여 전기대비 381억원이 증가하였습니다.
 - 수익성 비율 측면에서 매출액영업이익율 11.42%를 달성하였습니다.
- ※ 매출액영업이익률 = 영업이익 / 매출액

다. 신규사업 및 중단사업

- 해당사항 없음-

라. 조직개편

- 해당사항 없음-

마. 환율변동 영향

당사는 영업활동으로 인하여 미화(USD), 엔화(JPY) 등 환율 위험에 노출되어 있으며 환율의 불확실성은 미래의 영업 거래, 자산과 부채에 영향을 미칠 수 있습니다. 특히, 당사는 수입이 수출보다 많아 원화가 약세일 경우 원화 현금흐름에 부정적인 영향이 있을 수 있습니다. 이에 당사는 외화 수입·지출 매칭을 통하여 환위험 리스크 발생 규모를 축소하는데 주력하고 있습니다.

<각 통화별 기말환율>

(단위 : 원)

구 분	2022년	2021년	증감	증감비율(%)
USD	1,267.30	1,185.5	81.8	6.90
JPY	9.5318	10.3024	-0.7706	-7.48

바. 자산 손상 인식

당사는 매년 자산의 손상여부를 검토하고 있습니다.

현금창출단위의 회수가능가액은 사용가치 및 공정가치에 근거하여 결정되었습니다. 개별자산에 대한 손상차손은 회수가능가액을 초과하는 장부금액만큼 인식하며, 회수가능가액은 처분부대원가를 차감한 공정가치와 사용가치 중 큰 금액으로 결정하고 있습니다.

당기의 계정과목별 손상차손 환입액은 유형자산 226백만, 손상차손 인식액은 유형자산 57백만원 입니다.

자산 손상의 상세 내용은 'Ⅲ. 재무에 관한 사항'의 '5. 재무제표 주석' 을 참고하시기 바랍니다.

4. 유동성 및 자금조달과 지출

당사는 당기말 현재 전년대비 302억원 증가한 4,450억원의 유동성자금(현금및현금성자산, 단기금융상품 등)을 보유하고 있습니다.

당기말 현재 차입금은 없으며, 유동비율은 491.51%로 매우 안정적인 상태입니다. 회사는 특별한 상황이 발생하지 않는 한 유동성에는 문제가 없다고 판단하며, 안정적 유동자금 유지 및 유동성과 수익성의 균형을 달성하고자 노력하고 있습니다.

가. 유동성 현황

(단위 : 백만원)

구 분	2022년	2021년	증감	증감비율(%)
현금및현금성자산	20,613	7,461	13,152	176.28
단기금융상품	339,932	325,325	14,607	4.49
기타금융자산	84,429	81,990	2,439	2.97
유동비율	491.51%	368.28%	123.23%	-

※ 유동비율 = 유동자산 / 유동부채

당사의 유동성은 당기 영업활동 현금흐름으로 364억원, 유형자산의 처분으로 89억원이 유입되었고, 유형자산의 취득 60억원, 배당금 지급 97억원 등이 유출되었습니다.

나. 자금 조달과 지출

당사는 당기중 USANCE등 단기차입금 80억원을 차입하고 단기차입금 80억원을 상환하였습니다. 당기말 현재 차입금은 없습니다.

5. 부외거래

당사의 부외거래는 'Ⅲ. 재무에 관한 사항'의 '5. 재무제표 주석'의 '우발상황과 약정사항'을 참조하시기 바랍니다.

6. 그 밖에 투자자의사결정에 필요한 사항

가. 중요한 회계정책 및 추정에 관한 사항

당사의 중요한 회계정책 및 추정에 관한 사항은 'Ⅲ. 재무에 관한 사항'의 '5. 재무제표 주석'을 참조하시기 바랍니다.

나. 환경 및 종업원 등에 관한 사항

환경관련 제재사항이나 행정조치 등에 관한 사항은 'XI. 그밖에 투자자 보호를 위하여 필요한 사항'의 '3. 제재 등과 관련된 사항'을 참조하시기 바랍니다.

당기 중 주요 핵심인력 이동사항 등 유의한 종업원 관련 변동사항은 없습니다.

다. 법규상의 규제에 관한 사항

- 당사의 사업과 관련된 법규상 주요 규제내용은 XI. 그밖에 투자자 보호를 위하여 필요한 사항중 3. 제재 등과 관련된 사항을 참조하시기 바랍니다.

라. 파생상품 및 위험관리정책에 관한 사항

- 파생상품 및 위험관리정책에 관한 사항에 대해서는 'Ⅱ. 사업의 내용'의 5.위험관리 및 파생거래를 참고하시기 바랍니다.

V. 회계감사인의 감사의견 등

1. 외부감사에 관한 사항

(1) 회계감사인의 명칭 및 감사의견

사업연도	감사인	감사의견	강조사항 등	핵심감사사항
제15기 (당기)	선일회계법인	적정	해당사항 없음	매출 발생사실
제14기 (전기)	선일회계법인	적정	해당사항 없음	매출 발생사실
제13기 (전전기)	선일회계법인	적정	해당사항 없음	없음

<제15기 감사일정>

구 분	감사기간
1분기 재무제표 검토	2022.04.21~2022.04.26
반기 재무제표 검토	2022.07.21~2022.07.26
내부회계관리제도 설계평가 및 1차 운영평가	2022.08.16~2022.09.02
3분기 재무제표 검토	2022.10.20~2022.10.25
중 간 감 사	2022.12.12~2022.12.14
내부회계관리제도 감사	2023.01.16~2023.02.28
기 말 감 사	2023.02.06~2023.02.10

(2) 감사용역 체결현황

사업연도	감사인	내 용	감사계약내역		실제수행내역	
			보수	시간	보수	시간
제15기 (당기)	선일회계법인	1분기,반기, 3분기, 기말 재무제표감사, 내부회계관리제도 감사, 재고실사	130백만원	2,000시간	130백만원	2,005시간
제14기 (전기)	선일회계법인	1분기,반기, 3분기, 기말 재무제표감사, 내부회계관리제도 감사, 재고실사	120백만원	1,750시간	120백만원	1,750시간
제13기 (전전기)	선일회계법인	1분기,반기, 3분기, 기말 재무제표감사, 내부회계관리제도 감사, 재고실사	110백만원	1,521시간	110백만원	1,476시간

(3) 회계감사인과의 비감사용역 계약체결 현황

사업연도	계약체결일	용역내용	용역수행기간	용역보수	비고
제15기 (당기)	2022년4월	세무조정수임	2022년04월~ 2023년03월	5백만원	-
제14기 (전기)	2021년4월	세무조정수임	2021년04월~ 2022년03월	5백만원	-
제13기 (전전기)	2020년4월	세무조정수임	2020년04월~ 2021년03월	5백만원	-

(4) 재무제표 중 이해관계자의 판단에 상당한 영향을 미칠 수 있는 사항에 대해 내부감사기구 회계감사인과 논의한 결과

구분	일자	참석자	방식	주요 논의 내용
1	2022년 03월 14일	회사측: 감사위원회 감사인측: 업무수행이사	서면회의	감사업무 수행 결과(핵심감사사항 등) 감사인의 독립성 등
2	2022년 04월 29일	회사측: 감사위원회 감사인측: 업무수행이사	서면회의	연간감사계획, 감사투입시간과 보수, 감사인의 독립성 등
3	2022년 12월 16일	회사측: 감사위원회 감사인측: 업무수행이사	서면회의	감사팀 구성, 핵심감사사항, 경영진 및 감사인의 책임, 감사인의 독립성 등
4	2023년 03월 13일	회사측: 감사위원회 감사인측: 업무수행이사	서면회의	감사업무 수행 결과(핵심감사사항 등), 감사인의 독립성 등

2. 내부통제에 관한 사항

[회계감사인의 내부회계관리제도 감사의견]

사업연도	감사인	감사의견	지적사항
제15기 (당기)	선일회계법인	회사의 내부회계관리제도는 2022년 12월 31일 현재 「내부회계관리제도 설계 및 운영 개념체계」에 따라 중요성의 관점에서 효과적으로 설계 및 운영되고 있습니다.	해당사항 없음
제14기 (전기)	선일회계법인	회사의 내부회계관리제도는 2021년 12월 31일 현재 「내부회계관리제도 설계 및 운영 개념체계」에 따라 중요성의 관점에서 효과적으로 설계 및 운영되고 있습니다.	해당사항 없음
제13기 (전전기)	선일회계법인	회사의 내부회계관리제도는 2020년 12월 31일 현재 「내부회계관리제도 설계 및 운영 개념체계」에 따라 중요성의 관점에서 효과적으로 설계 및 운영되고 있습니다.	해당사항 없음

VI. 이사회 등 회사의 기관에 관한 사항

1. 이사회에 관한 사항

(1) 이사회 구성 개요

결산일 현재 당사의 이사회는 4명의 등기 상근이사, 3인의 사외이사 등 7인의 이사로 구성되어 있습니다. 또한 이사회 내에는 감사위원회 1개의 소위원회가 있습니다.

→ 각 이사의 주요 이력 및 업무분장은 VIII. 임원 및 직원 등에 관한 사항을 참조하시기 바랍니다.

(2) 주요의결현황

회차	개최일자	의안내용	가결 여부	찬 반 여부							
				사내이사				사외이사			
				문종인 (출석율:100%)	이수하 (출석율:100%)	이병재 (출석율:100%)	최상철 (출석율:100%)	박효주 (출석율:100%)	김중명 (출석율:100%)	노건호 (출석율:100%)	김병찬 (출석율:100%)
1	2022.02.07	제14기 재무제표 및 영업보고서 승인의 건	가결	찬성	찬성	찬성	찬성	찬성	찬성	찬성	해당사항없음 (3/25 선임)
2	2022.02.22	제14기 정기주주총회 개최의 건	가결	찬성	찬성	찬성	찬성	찬성	찬성	찬성	
3	2022.03.02	대표이사의 내부회계관리제도 운영실태 보고	가결	찬성	찬성	찬성	찬성	찬성	찬성	찬성	
4	2022.03.08	제14기 내부회계관리제도 평가보고 승인의 건 해외현지법인 라보재팬 지분 매각의 건	가결	찬성	찬성	찬성	찬성	찬성	찬성	찬성	
5	2022.03.16	기보유 자기주식 일부 소각의 건	가결	찬성	찬성	찬성	찬성	찬성	찬성	찬성	
6	2022.03.18	제14기 재무제표 및 이익잉여금처분계산서 승인 확정의 건	가결	찬성	찬성	찬성	찬성	찬성	찬성	찬성	
7	2022.04.29	기타외화자금보충 신규의 건	가결	찬성	찬성	찬성	찬성	해당사항없음	찬성	찬성	찬성
8	2022.09.08	2022년 임원보수 책정의 건	가결	찬성	찬성	찬성	찬성		찬성	찬성	찬성
9	2022.12.15	제15기(2022년 결산) 정기주주총회 권리주주 및 배당기준일 결정의 건	가결	찬성	찬성	찬성	찬성	(임기만료)	찬성	찬성	찬성

(3) 이사회내 위원회

당사는 결산일 현재 사외이사 3명(김병찬-감사위원장, 김중명, 노건호)으로 감사위원회를 운영하고 있습니다. 설치목적 및 권한사항으로는 회사의 회계와 업무의 감사, 영업에 관한 보고 요구, 회사의 업무와 재산상태의 조사 등이 있습니다.

(4) 이사의 독립성

1) 이사의 선임

이사는 주주총회에서 선임하며, 주주총회에서 선임할 이사 후보자는 이사회에서 선정하며 주주총회에 제출할 의안으로 확정하고 있습니다. 이사의 선임과 관련하여 관련법규에 의거한 주주제안이 있는 경우, 이사회는 적법한 범위 내에서 이를 주주총회에 의안으로 제출하고 있습니다.

이러한 절차에 따라 선임된 이사는 다음과 같습니다.

구분	이사명	추천인	선임배경	활동분야 (담당업무)	회사와의 거래	최대주주와의 관계
사	문종인	이사회	당사의 재정, 영업업무 및 대외적 업무	대표이사	해당사항	지주회사(최대주주)의

내 이 사			를 안정적으로 수행하기 위함	재정영업부부장	없음	이사
	이수하	이사회	당사의 관리, 생산업무 및 대외적 업무를 안정적으로 수행하기 위함	대표이사 관리생산부부장	"	해당없음
	이병제	이사회	당사의 기획감사, 인사업무 및 대외적 업무를 안정적으로 수행하기 위함	기획전략부부장	"	지주회사(최대주주)의 대표이사
사	최상철	이사회	당사의 철근생산업무 및 대외적 업무를 안정적으로 수행하기 위함	철근생산본부장	"	해당없음
사 외 이 사	김병찬	이사회	회계분야의 전문가	경영자문 및 감사위원장	"	"
	김중명	이사회	경영분야의 전문가	경영자문 및 감사위원	"	"
	노건호	이사회	경영분야의 전문가	경영자문 및 감사위원	"	"

※ 2022. 12.31일 기준

2) 사외이사의 전문성

회사 내 지원조직은 사외이사가 이사회 및 이사회내 위원회에서 전문적인 직무수행이 가능하도록 보조하고 있습니다. 이사회 및 위원회 개최 전에 해당 안건 내용을 충분히 검토할 수 있도록 사전에 자료를 제공하고 필요시 별도의 설명회를 개최하고 있으며, 기타 사내 주요현안에 대해서도 수시로 정보를 제공하고 있습니다.

(5) 사외이사 및 그 변동현황

사외이사 및 그 변동현황

(단위 : 명)

이사의 수	사외이사 수	사외이사 변동현황		
		선임	해임	중도퇴임
7	3	1	1	-

※ 2022년 3월 25일 정기주주총회를 통해 박효주 사외이사가 임기만료 퇴임하고, 김중명, 노건호 사외이사가 재선임되고 김병찬 사외이사가 신규 선임되었습니다.

사외이사 교육실시 현황

교육일자	교육실시주체	참석 사외이사	불참시 사유	주요 교육내용
2022.11.23	한국딜로이트그룹 기업지배기구발전센터	김병찬, 김중명, 노건호	-	기업지배기구발전센터 2022 웨비나
2022.12.27	한국상장회사협의회	김병찬, 김중명, 노건호	-	연결내부회계관리제도 온라인 교육

2. 감사제도에 관한 사항

(1) 감사위원회 위원의 인적사항 및 사외이사 여부

당사는 보고일 현재 3인의 사외이사로 구성된 감사위원회를 운영하고 있습니다.

감사위원 현황

성명	사외이사 여부	경력	회계·재무전문가 관련		
			해당 여부	전문가 유형	관련 경력
김병찬	예	부경회계법인 이사 (2022.2~현재) (주)경동도시가스 상근감사 (2014.3~2020.3) 삼일회계법인 (파트너) (1979.12~2014.3) 부산지방검찰청 형사조정위원회 위원 (2009.11) 부산광역시 감사지원협의회 위원 (1999.4) 미국 PwC 교환근무 및 CPA 등록 (1987.10~1989.3)	예	회계사(1호 유형)	삼일회계법인 근무 (1979.12~2014.03) 부경회계법인 재직중(2022.02~현재)
김종명	예	한국중공업 근무(1980.10~2000.09) 두산중공업 근무(2001.01~2006.07) 두산중공업 주단BG장 전무, 부사장(2001.10~2004.04) (주)평산 회장(2006.08~2008.12) 한국철강(주) 단조사업부 사장(2011.4~2013.3)	-	-	-
노건호	예	건성저온냉장 근무(1989.01~2016.06) 부산주공주식회사 사외이사(2011.03~2020.2) SLC화학 전무 (2018.10 ~ 2020.5) 태림디앤씨 (2020.5 ~ 현재)	-	-	-

※ 전문가 유형은 기업공시서식 작성기준 및 「상법 시행령」 제37조 제2항에 따른 상장회사 회계·재무분야 경력자 유형입니다.

※ 회계사(1호 유형)

- 기본자격 : 회계사인지 여부
- 근무기간 : 자격관련 업무에 5년 이상 종사하였는지 여부

(2) 감사위원회 위원의 독립성

감사위원회 위원은 상법 등 관련 법령상의 절차를 준수하여 선출되고 있으며, 전원(3명)이 상법상 결격사유가 없는 사외이사로 구성되어 독립성을 견지하고 있으며, 이사회 의 엄격한 심사를 거친 후 주주총회에서 최종적으로 선임됩니다.

1) 선출기준의 주요 내용은 다음과 같습니다.

주요내용	선출기준의 충족 여부	관련 법령 등
3명의 이사로 구성	충족(3명)	「상법」 제415조의2 제2항, 당사 감사위원회 규정 제2조
사외이사가 위원의 3분의 2 이상	충족(전원 사외이사)	
위원 중 1명 이상은 회계 또는 재무전문가	충족(1명, 김병찬)	「상법」 제542조의11 제2항, 당사 감사위원회 규정 제3조
감사위원회의 대표는 사외이사	충족	
그 밖의 결격요건(최대주주의 특수관계자 등)	충족(해당사항 없음)	「상법」 제542조의11 제3항

2) 감사위원회 위원인 이사의 현황은 다음과 같습니다.

성명	선임배경	추천인	임기	연임 여부	연임 횟수	회사와의 관계	최대주주와의 관계

김병찬	회계전문가로서 폭넓은 경험과 전문성을 바탕으로 경영 전반에 대해 객관적이고 중립적인 시각으로 감사위원회 활동을 수행할 것으로 판단	이사회	22년3월~24년3월	X	0회	해당사항 없음	해당사항 없음
김중명	두산중공업 주단BG장 전무, 부사장 (주)평산회장 경력이 있으며 회사 경영 전반에 대한 이해도가 높아 감사위원회의 안정적 운영에 지속적으로 기여할 것으로 판단되어 감사위원으로 선임함.	이사회	20년3월~23년3월	O	1회	해당사항 없음	해당사항 없음
노건호	부산주공주식회사 사외이사, SLC화학 전무 경력이 있으며 회사 경영 전반에 대한 이해도가 높아 감사위원회의 안정적 운영에 지속적으로 기여할 것으로 판단되어 감사위원으로 선임함.	이사회	20년3월~23년3월	O	1회	해당사항 없음	해당사항 없음

당사는 관련법령 및 정관에 따라 위원회의 구성, 운영 및 권한·책임 등을 감사위원회 규정에 정의하여 감사업무 수행하고 있습니다.

감사위원회의 감사업무 수행은 회계감사를 위해서는 재무제표 등 회계관련서류 및 회계법인의 감사절차와 감사결과를 검토하고 필요한 경우에는 회계법인에 대하여 회계에 관한 장부와 관련서류에 대한 추가 검토를 요청하고 그 결과를 검토합니다. 그리고 감사위원회는 신뢰할 수 있는 회계정보의 작성 및 공시를 위하여 설치한 내부회계관리제도의 운영실태를 내부회계관리자로부터 보고 받고 이를 검토합니다. 또한 감사위원회는 업무감사를 위하여 이사회 및 기타 중요한 회의에 출석하고 필요할 경우에는 이사로부터 경영위원회의 심의내용과 영업에 관한 보고를 받고 중요한 업무에 관한 회사의 보고에 대해 추가검토 및 자료보완을 요청하는 등 적절한 방법을 사용하여 검토합니다.

(3) 감사의 주요활동내역

회차	개최일자	의안내용	가결여부	찬반여부			
				사외이사			
				박효주 (출석율:100%)	김중명 (출석율:100%)	노건호 (출석율:100%)	김병찬 (출석율:100%)
1	2022.03.02	대표이사의 내부회계관리제도 운영실태 보고	가결	찬성	찬성	찬성	해당사항없음 (3/25 선임)
2	2022.03.08	제14기 내부회계관리제도 운영실태 평가 윤리/준법 경영 현황 평가 회계기준 제개정사항 재무제표 영향 검토 중요한 추정이나 판단이 개입되는 재무제표 항목, 비정상적인 거래나 회계처리에 대한 검토	가결	찬성	찬성	찬성	
3	2022.03.17	제14기 감사보고서 제출의 건 제14기 재무제표 및 이익잉여금처분계산서 이사회 승인 확정 동의의 건	가결	찬성	찬성	찬성	
4	2022.03.25	감사위원회 위원장 선정의 건	가결	해당사항없음	찬성	찬성	찬성

5	2022.04.20	제15기 1분기 재무제표 실사 2022년도 내부회계관리제도 연간 평가계획 보고	가결	(임기만료)	찬성	찬성	찬성
6	2022.07.21	제15기 반기 재무제표 실사	가결		찬성	찬성	찬성
7	2022.10.20	제15기 3분기 재무제표 실사	가결		찬성	찬성	찬성

(4) 감사위원회 교육실시 현황

교육일자	교육실시주체	참석 감사위원	불참시 사유	주요 교육내용
2022.11.23	한국딜로이트그룹 기업지배기구발전센터	김병찬, 김중명, 노건호	-	기업지배기구발전센터 2022 웨비나
2022.12.27	한국상장회사협의회	김병찬, 김중명, 노건호	-	연결내부회계관리제도 온라인 교육

(5) 감사위원회 지원조직 현황

감사위원회 지원조직 현황

부서(팀)명	직원수(명)	직위(근속연수)	주요 활동내역
재정본부	7	팀장외(평균 8년)	재무제표, 이사회 등 경영전반에 관한 감사직무 수행지원
내부회계관리팀	3	팀장외(평균 1년)	내부회계관리제도 운영실태 평가 지원

(6) 준법지원인 현황

- 보고서 제출일 현재 준법지원인 선임내역이 없습니다.

3. 주주총회 등에 관한 사항

(1) 투표제도

(기준일 : 2022년 12월 31일)

투표제도 종류	집중투표제	서면투표제	전자투표제
도입여부	배제	미도입	도입
실시여부	미실시	미실시	제13기 (2020사업연도) 정기주주총회 제14기 (2021사업연도) 정기주주총회 제15기 (2022사업연도) 정기주주총회

※ 당사는 공시서류제출일 현재 의결권대리행사권유제도를 도입하고 있습니다.

(2) 소수주주권의 행사여부

- 해당사항 없음 -

(3) 경영권 경쟁

- 해당사항 없음 -

(4) 의결권 현황

의결권 현황

(기준일 : 2022년 12월 31일)

(단위 : 주)

구 분	주식의 종류	주식수	비고
발행주식총수(A)	보통주	42,450,000	-
	우선주	-	-
의결권없는 주식수(B)	보통주	3,625,478	-
	우선주	-	-
정관에 의하여 의결권 행사가 배제된 주식수(C)	보통주	-	-
	우선주	-	-
기타 법률에 의하여 의결권 행사가 제한된 주식수(D)	보통주	-	-
	우선주	-	-
의결권이 부활된 주식수(E)	보통주	-	-
	우선주	-	-
의결권을 행사할 수 있는 주식수 (F = A - B - C - D + E)	보통주	38,824,522	-
	우선주	-	-

(5) 주식사무

정관상 신주인수권의 내용	<p>① 이 회사가 이사회 결의로 신주를 발행하는 경우 다음 각 호의 방식에 의한다.</p> <ol style="list-style-type: none"> 1. 주주에게 그가 가진 주식 수에 따라서 신주를 배정하기 위하여 신주인수의 청약을 할 기회를 부여하는 방식 2. 발행주식총수의 100분의 30을 초과하지 않는 범위 내에서 신기술의 도입, 재무구조의 개선 등 회사의 경영상 목적을 달성하기 위하여 필요한 경우 제1호 외의 방법으로 특정한 자(이 회사의 주주를 포함한다)에게 신주를 배정하기 위하여 신주인수의 청약을 할 기회를 부여하는 방식 3. 발행주식총수의 100분의 30을 초과하지 않는 범위 내에서 제1호 외의 방법으로 불특정 다수인(이 회사의 주주를 포함한다)에게 신주인수의 청약을 할 기회를 부여하고 이에 따라 청약을 한 자에 대하여 신주를 배정하는 방식 <p>② 제1항 제3호의 방식으로 신주를 배정하는 경우에는 이사회 결의로 다음 각 호의 어느 하나에 해당하는 방식으로 신주를 배정하여야 한다.</p> <ol style="list-style-type: none"> 1. 신주인수의 청약을 할 기회를 부여하는 자의 유형을 분류하지 아니하고 불특정 다수의 청약자에게 신주를 배정하는 방식 2. 관계 법령에 따라 우리사주조합원에 대하여 신주를 배정하고 청약되지 아니한 주식까지 포함하여 불특정 다수인에게 신주인수의 청약을 할 기회를 부여하는 방식 3. 주주에 대하여 우선적으로 신주인수의 청약을 할 수 있는 기회를 부여하고 청약되지 아니한 주식이 있는 경우 이를 불특정 다수인에게 신주를 배정받을 기회를 부여하는 방식 4. 투자매매업자 또는 투자중개업자가 인수인 또는 주선인으로서 마련한 수요예측
---------------	---

	<p>등 관계 법규에서 정하는 합리적인 기준에 따라 특정한 유형의 자에게 신주인수의 청약을 할 수 있는 기회를 부여하는 방식</p> <p>③ 제1항 각호의 어느 하나의 방식에 의해 신주를 발행할 경우에는 발행할 주식의 종류와 수 및 발행가격 등은 이사회 결의로 정한다.</p> <p>④ 회사는 신주를 배정하는 경우 그 기일까지 신주인수의 청약을 하지 아니하거나 그 가액을 납입하지 아니한 주식이 발생하는 경우에 그 처리방법은 발행가액의 적정성 등 관련 법령에서 정하는 바에 따라 이사회 결의로 정한다.</p> <p>⑤ 제1항 제2호 및 제3호에 따라 신주를 배정하는 경우 상법 제416조 제1호, 제2호, 제2호의2, 제3호 및 제4호에서 정하는 사항을 그 납입기일의 2주 전까지 주주에게 통지하거나 공고하여야 한다. 다만, 자본시장과 금융투자업에 관한 법률 제165조의 9에 따라 주요사항보고서를 금융위원회 및 거래소에 공시함으로써 그 통지 및 공고를 갈음 할 수 있다.</p> <p>⑥ 회사는 신주를 배정하면서 발생하는 단주에 대한 처리방법은 이사회 결의로 정한다.</p> <p>⑦ 회사는 제1항 제1호에 따라 신주를 배정하는 경우에는 주주에게 신주인수권증서를 발행하여야 한다.</p>		
결 산 일	12월 31일	정기주주총회	이사회 결정 기준일 3월 이내
주주명부 폐쇄기간	이사회 결의로 정함		
공 고 방 법	인터넷 홈페이지에 공고 (www.kisco.co.kr)		
주 권 의 종 류	전자등록기관의 전자등록계좌부에 권리 전자등록		
명의개서 대리인	(주)하나은행		

(6) 주주총회 의사록 요약

당사는 공시대상기간(최근 3사업연도) 동안 정기주주총회 3회를 개최하였으며 각 주주총회에서 결의한 내용들은 다음과 같습니다.

주총일자	안 건	결 의 내 용	비 고
제 14기 주주총회 (22.03.25)	<ul style="list-style-type: none"> ○ 제1호 의안 : 제14기 재무제표 승인의 건 ○ 제2호 의안 : 이사 선임의 건 (김병찬) ○ 제3호 의안 : 감사위원 선임의 건 (김병찬) ○ 제4호 의안 : 이사 보수한도 승인의 건 	<p>상법 제449조의 2 및 정관 제43조에 따른 보고사항으로</p> <p>같음</p> <p>가결</p> <p>가결</p> <p>가결</p>	

<p>제 13기 주주총회 (21.03.26)</p>	<ul style="list-style-type: none"> ○ 제1호 의안 : 제13기 재무제표 승인의 건 ○ 제2호 의안 : 정관 일부 변경의 건 <ul style="list-style-type: none"> 제8조의2 (종류주식의 수와 내용) 제10조의3 (주식매수선택권) 제10조의4 (등등배당) 제14조의2 (전환사채의 발행) 제15조 (신주인수권부사채의 발행) 제19조 (소집통지 및 공고) 제39조의2 (감사위원회의 구성) 제43조 (이익배당) 제11조 (명의개서대리인) 제12조 (주주명부 작성 비치) 제31조 (이사의 임기) ○ 제3호 의안 : 이사 선임의 건 <ul style="list-style-type: none"> - 제3-1호 의안 : 사내이사 선임 (문종인) - 제3-2호 의안 : 사내이사 선임 (이수하) - 제3-3호 의안 : 사내이사 선임 (이병제) - 제3-4호 의안 : 사내이사 선임 (최상철) - 제3-5호 의안 : 사외이사 선임 (박효주) - 제3-6호 의안 : 사외이사 선임 (김중명) ○ 제4호 의안 : 감사위원이 되는 사외이사 선임의 건 (노건호) ○ 제5호 의안 : 감사위원 선임의 건 <ul style="list-style-type: none"> - 제5-1호 의안 : 감사위원 선임 (박효주) - 제5-2호 의안 : 감사위원 선임 (김중명) ○ 제6호 의안 : 이사 보수한도 승인의 건 	<p>상법 제449조의 2 및 정관 제43조에 따른 보고사항으로</p> <p>같은 가결</p> <p>가결 가결 가결 가결 가결 가결 가결 가결 가결 가결 가결 가결</p>	
<p>제 12기 주주총회 (20.03.27)</p>	<ul style="list-style-type: none"> ○ 제1호 의안 : 제12기 재무제표 승인의 건 ○ 제2호 의안 : 정관 일부 변경의 건 <ul style="list-style-type: none"> 제13조 기준일 제17조 소집시기 ○ 제3호 의안 : 이사 선임의 건 <ul style="list-style-type: none"> - 제3-1호 의안 : 사내이사 선임 (문종인) - 제3-2호 의안 : 사내이사 선임 (이수하) - 제3-3호 의안 : 사내이사 선임 (이병제) - 제3-4호 의안 : 사내이사 선임 (최상철) - 제3-5호 의안 : 사외이사 선임 (박효주) - 제3-6호 의안 : 사외이사 선임 (김중명) - 제3-7호 의안 : 사외이사 선임 (노건호) ○ 제4호 의안 : 감사위원 선임의 건 <ul style="list-style-type: none"> - 제4-1호 의안 : 감사위원 선임 (박효주) - 제4-2호 의안 : 감사위원 선임 (김중명) - 제4-3호 의안 : 감사위원 선임 (노건호) ○ 제5호 의안 : 이사 보수한도 승인의 건 	<p>상법 제449조의 2 및 정관 제43조에 따른 보고사항으로</p> <p>같은 가결</p> <p>가결 가결 가결 가결 가결 가결 가결 가결 가결 가결 가결 가결</p>	

VII. 주주에 관한 사항

1. 최대주주 및 특수관계인의 주식소유 현황

(기준일 : 2022년 12월 31일)

(단위 : 주, %)

성명	관계	주식의 종류	소유주식수 및 지분율				비고
			기 초		기 말		
			주식수	지분율	주식수	지분율	
KISCO홀딩스(주)	본인	보통주	18,793,925	40.81	21,993,925	51.81	-
신금순	기타	보통주	4,998,625	10.86	1,798,625	4.24	-
장세현	계열사 임원	보통주	520	0.00	520	0.00	-
장인희	계열사 임원	보통주	325,380	0.71	325,380	0.77	-
문종인	임원	보통주	120,000	0.26	120,000	0.28	-
이수하	임원	보통주	1,000	0.00	1,000	0.00	-
탁승수	임원	보통주	10,462	0.02	12,456	0.03	-
계		보통주	24,249,912	52.66	24,251,906	57.13	-
		기타	-	-	-	-	-

※ 2022년 3월 25일 자기주식 3,600,000주를 소각함에 따라 발행주식수가 감소하였습니다. (기말 발행주식수 : 42,450,000주, 기초 발행주식수 : 46,050,000주)

2. 최대주주의 주요경력 및 개요

보고서 제출일 현재 당사 최대주주는 KISCO홀딩스(주)이며, 그 지분(율)은 21,993,925주 (51.81%)로서 특수관계인을 포함하여 24,251,906주(지분율 57.13%)입니다

(1) 최대주주(법인 또는 단체)의 기본정보

명칭	출자자수 (명)	대표이사 (대표조합원)		업무집행자 (업무집행조합원)		최대주주 (최대출자자)	
		성명	지분(%)	성명	지분(%)	성명	지분(%)
KISCO홀딩스(주)	4,780	장세홍	39.95	-	-	장세홍	39.95
		이병제	-	-	-	-	-

※ 출자자수는 최근 주주명부폐쇄일인 2022년 12월 31일자 기준입니다.

(2) 최대주주(법인 또는 단체)의 최근 결산기 재무현황

(단위 : 백만원)

구분	
법인 또는 단체의 명칭	KISCO홀딩스주식회사
자산총계	1,735,937

부채총계	239,740
자본총계	1,496,197
매출액	1,810,613
영업이익	197,917
당기순이익	123,925

※ 상기 재무현황은 2022년 12월 31일 기준 연결재무제표 기준임.

(3) 사업현황 등 회사 경영 안정성에 영향을 미칠 수 있는 주요 내용

당사 최대주주인 KISCO홀딩스(주)는 1957년 2월 19일에 한국철강(주)로 설립되었으며 1989년 11월 13일에 기업공개를 실시하였습니다. 또한, 2008년 9월 1일부로 투자사업부문을 인적 분할하여 KISCO홀딩스(주)로 변경하고, 2008년 9월 29일부로 유가증권시장 재상장을 승인 받았습니다. 보고서 작성일 현재 영위하고 있는 주요 사업은 자회사의 지분 소유를 통해 자회사의 사업내용을 지배하는 지주사업입니다.

3. 최대주주 변동내역

공시대상기간 중 최대주주의 변동 사항이 없습니다.

4. 주식소유현황

(기준일 : 2022년 12월 31일)

(단위 : 주)

구분	주주명	소유주식수	지분율(%)	비고
5% 이상 주주	KISCO홀딩스(주)	21,993,925	51.81	-
	-	-	-	-
우리사주조합		-	-	-

※ 5% 이상 주주는 결산일 현재 의결권 있는 주식(「상법」 제344조의3제1항의 규정에 따라 의결권이 부활된 주식을 포함한다)기준입니다.

※ 최근 주주명부기준일인 2022년 12월 31일자 기준입니다.

5. 소액주주현황

소액주주현황

(기준일 : 2022년 12월 31일)

(단위 : 주)

구분	주주			소유주식			비고
	소액주주수	전체주주수	비율(%)	소액주식수	총발행주식수	비율(%)	
소액주주	14,421	14,431	99.93	12,729,782	42,450,000	29.99	-

※ 최근 주주명부기준일인 2022년 12월 31일자 기준입니다.

6. 주가 및 주식거래실적

(단위 : 원, 주)

종류	22. 7월	22. 8월	22. 9월	22. 10월	22. 11월	22. 12월
----	--------	--------	--------	---------	---------	---------

보통주	최 고	6,900	7,250	6,980	6,190	6,720	6,760
	최 저	6,510	6,820	5,980	5,590	5,880	6,090
	평균주가	6,679	7,029	6,627	5,801	6,324	6,518
거래량	최 고(일)	90,983	240,951	264,840	69,277	106,565	88,360
	최 저(일)	10,667	33,448	17,622	12,213	11,233	21,107
	월간거래량	938,874	1,716,969	1,312,915	610,975	1,030,347	6,489,057

VIII. 임원 및 직원 등에 관한 사항

1. 임원 및 직원 등의 현황

(1) 임원 현황

(기준일 : 2023년 03월 24일)

(단위 : 주)

성명	성별	출생년월	직위	등기임원 여부	상근 여부	담당 업무	주요경력	소유주식수		최대주주 와의 관계	재직기간	임기 만료일
								의결권 있는 주식	의결권 없는 주식			
문종인	남	1953.05	사장	사내이사	상근	재정·영업 부문장	前 : 경남대 경영학과졸업 現 : 한국철강(주) 대표이사 KISCO홀딩스(주) 사장	120,000	-	등기임원 사장	22년 2개월	2025.03.28
이수하	남	1961.01	부사장	사내이사	상근	관리·생산 부문장	前 : 부산대 기계공학과졸업 現 : 한국철강(주) 대표이사	1,000	-	없음	16년 3개월	2025.03.28
이병제	남	1959.07	부사장	사내이사	상근	기획·전략 부문장	前 : 경남대 무역학과졸업 現 : KISCO홀딩스(주) 대표이사 한국철강(주) 부사장	-	-	대표이사 부사장	16년 3개월	2025.03.28
최상철	남	1957.02	전무	사내이사	상근	철근생산 본부장	前 : 부산대 금속공학과졸업 現 : 한국철강(주) 전무이사	-	-	없음	8년 8개월	2025.03.28
김중명	남	1946.12	사외 이사	사외이사	비상근	경영자문, 감사위원	前 : 두산중공업 주단 BG장 부 사장 (주)평산 회장 한국철강(주) 단조부문 사 장 現 : 한국철강(주) 사외이사	-	-	없음	3년 1개월	2025.03.28
노건호	남	1962.05	사외 이사	사외이사	비상근	경영자문, 감사위원	前 : 건설자문냉장 대표이사 부산주공(주) 사외이사 現 : 태림디앤씨 총괄부사장 한국철강(주) 사외이사	-	-	없음	3년 1개월	2025.03.28
김병찬	남	1957.07	사외 이사	사외이사	비상근	경영자문, 감사위원장	前 : (주)경동도시가스 상근감사 삼일회계법인 (파트너) 부산지검 형사조정위원회 위원 부산시 감사지원협의회 위 원 現 : 한국철강(주) 사외이사 부경회계법인 이사	-	-	없음	1년 1개월	2024.03.31
정세홍	남	1966.10	회장	미등기	상근	경영총괄	前 : 남가주대 화학과졸업 前 : 일본와세다대학원 수료 前 : 한국특수형강(주) 이사 現 : KISCO홀딩스(주) 대표이사 한국철강(주) 회장 한영철강공업(주) 회장	-	-	대표이사 회장	18년 4개월	-
탁송수	남	1958.02	상무	미등기	상근	철근영업 본부장	前 : 포항실전 금속과졸업 現 : 한국철강(주) 상무이사	12,456	-	없음	7년 1개월	-

박형오	남	1959.08	상무	미등기	상근	관리본부장	前 : 경남대학교 법학과졸업 現 : 한국철강(주) 상무이사	-	-	없음	7년 1개월	-
구진근	남	1959.12	이사	미등기	상근	구매본부장	前 : 경남대학교 기계설계학과 졸업 現 : 한국철강(주) 이사	-	-	없음	3년 5개월	-

- ※ 제15기 정기주주총회에서 사내이사(문종인, 이수하, 이병제, 최상철), 사외이사(노건호, 김종명)가 재선임 되었습니다.
- ※ 최정문 사외이사 후보자는 제15기 정기주주총회에서 부결되었습니다.
- ※ 2008년 9월 인적분할시 고용승계로 인하여 재직기간이 승계되어 있습니다.
- ※ 상기 임기만료일은 예정일로서, 정확한 임기만료일은 2023년 및 2024년도에 개최되는 정기주주총회 종료 시까지입니다.

(2) 직원 등 현황

(기준일 : 2022년 12월 31일)

(단위 : 백만원)

직원										소속 외 근로자			비고
사업부문	성별	직원 수					평균 근속연수	연간급여 총액	1인평균 급여액	남	여	계	
		기간의 정함이 없는 근로자		기간제 근로자		합 계							
		전체	(단시간 근로자)	전체	(단시간 근로자)								
철강	남	330	-	-	-	330	22.94	43,468	129	174	8	182	-
철강	여	16	-	-	-	16	12.84	1,439	80				-
합 계		346	-	-	-	346	22.47	44,907	127				-

- ※ 직원수는 상기 기준일 재직자를 기준으로 작성하였으며 등기임원은 제외하였습니다.
- ※ 회사는 단일 사업부문으로 이루어져 있습니다.
- ※ 연간 급여총액 및 1인 평균급여액은 「소득세법」 제20조에 따라 관할 세무서에 제출하는 근로소득지급명세서의 근로소득 기준입니다.
- ※ 1인 평균급여액은 평균 재직자 353명(남336명, 여18명) 기준으로 산출하였습니다.

(3) 미등기임원 보수 현황

(기준일 : 2022년 12월 31일)

(단위 : 백만원)

구 분	인원수	연간급여 총액	1인평균 급여액	비고
미등기임원	4	2,358	590	-

- ※ 인원수는 보고서 작성기준일 현재 기준입니다.
- ※ 1인 평균 급여액은 연간 급여 총액을 인원수로 나누어 산출하였습니다.

2. 임원의 보수 등

<이사·감사 전체의 보수현황>

(1) 주주총회 승인금액

(단위 : 백만원)

구분	인원수	주주총회 승인금액	비고
등기이사	7	3,000	사외이사3명포함

(2) 보수지급금액

1) 이사·감사 전체

(단위 : 백만원)

인원수	보수총액	1인당 평균보수액	비고
7	1,855	265	-

※ 인원수는 보고서 작성기준일 현재 기준입니다.

※ 보수총액은 자본시장과 금융투자업에 관한 법률 제159조, 동법 시행령 제168조에 따라 당해 사업 연도에 재임 또는 퇴임한 등기이사·사외이사·감사위원회 위원이 등기임원 자격으로 지급받은 소득 세법상의 소득 금액입니다.

※ 1인당 평균보수액은 보수총액을 인원수로 나누어 계산하였습니다.

2) 유형별

(단위 : 백만원)

구분	인원수	보수총액	1인당 평균보수액	비고
등기이사 (사외이사, 감사위원회 위원 제외)	4	1,783	446	-
사외이사 (감사위원회 위원 제외)	-	-	-	-
감사위원회 위원	3	72	24	-
감사	-	-	-	-

(3) 이사·감사의 보수지급기준

구분	지급 기준
등기이사 (사외이사, 감사위원회 위원 제외)	- 급여 : 이사회에서 결정된 임원보수규정에 의거 직무·직급, 근속기간, 회사기여도 등을 고려한 임원급여Table 및 임원 임금 책정기준 등 내부기준에 의거하여 월 고정금액으로 지급 - 상여 : 임원보수 및 성과금 지급기준에 따라 매출액 및 영업이익 등의 사업실적, 경영진으로서의 성과 및 기여도, 대내외 경영환경 등을 종합적으로 고려하여 지급 - 기타 : 회사규정에 따른 진료비, 학자금 등 복지지원 비용 및 장기근속 포상금 등
사외이사 (감사위원회 위원 제외)	주주총회 결의로 정한 이사보수한도 범위 내에서 독립성 및 투명성을 보장하기 위하여 고정 보수로 지급하며, 경영성과에 연동되는 별도의 경영성과급은 지급하지 않음

감사위원회 위원	주주총회 결의로 정한 이사보수한도 범위 내에서 독립성 및 투명성을 보장하기 위하여 고정 보수로 지급하며, 경영성과에 연동되는 별도의 경영성과급은 지급하지 않음
----------	--

<보수지급금액 5억원 이상인 이사·감사의 개인별 보수현황>

(1) 개인별 보수지급금액

- 해당사항 없음 -

(단위 : 백만원)

이름	직위	보수총액	보수총액에 포함되지 않는 보수
-	-	-	-

(2) 산정기준 및 방법

- 해당사항 없음 -

<보수지급금액 5억원 이상 중 상위 5명의 개인별 보수현황>

(1) 개인별 보수지급금액

(단위 : 백만원)

이름	직위	보수총액	보수총액에 포함되지 않는 보수
장세홍	회장	1,356	-

(2) 산정기준 및 방법

(단위 : 백만원)

이름	보수의 종류		총액	산정기준 및 방법
장세홍	근로소득	급여	970	이사회에서 결정된 임원보수규정에 의거 직무·직급(회장), 근속기간, 회사기여도 등을 고려한 임원급여Table 및 임원 임금 책정기준 등 내부기준에 의거하여 급여 81백만원을 매월 균등 지급하였음.
		상여	386	임원보수 및 성과급 지급기준에 따라 매출액·영업이익으로 구성된 계량지표와 기타 경영활동으로 구성된 비계량지표를 종합적으로 평가하여 기준급여의 0%~100% 내에서 지급할 수 있음. 글로벌 통화긴축에 따른 금리인상, 러시아와 우크라이나 전쟁의 장기화로 에너지 수급차질 및 원자재 단가인상 등으로 불확실성이 확대되며 어려운 경영 여건에서 임직원들이 최고의 성과를 낼 수 있

				도록 적극적으로 의사소통하고 조직을 이끌며, 798억원의 당기순이익 성과를 창출한점과 현장인력 육성 및 안전작업장 구축을 적극적으로 추진하여 안정적인 생산에 기여한 점을 고려하여 성과금을 산정함.
		주식매수선택권 행사이익	-	해당사항없음
		기타 근로소득	-	해당사항없음
		퇴직소득	-	해당사항없음
		기타소득	-	해당사항없음

IX. 계열회사 등에 관한 사항

1. 계열회사 현황(요약)

(기준일 : 2022년 12월 31일)

(단위 : 사)

기업집단의 명칭	계열회사의 수		
	상장	비상장	계
KISCO홀딩스	4	8	12

※상세 현황은 '상세표-2. 계열회사 현황(상세)' 참조

2. 그룹사 세부계통도

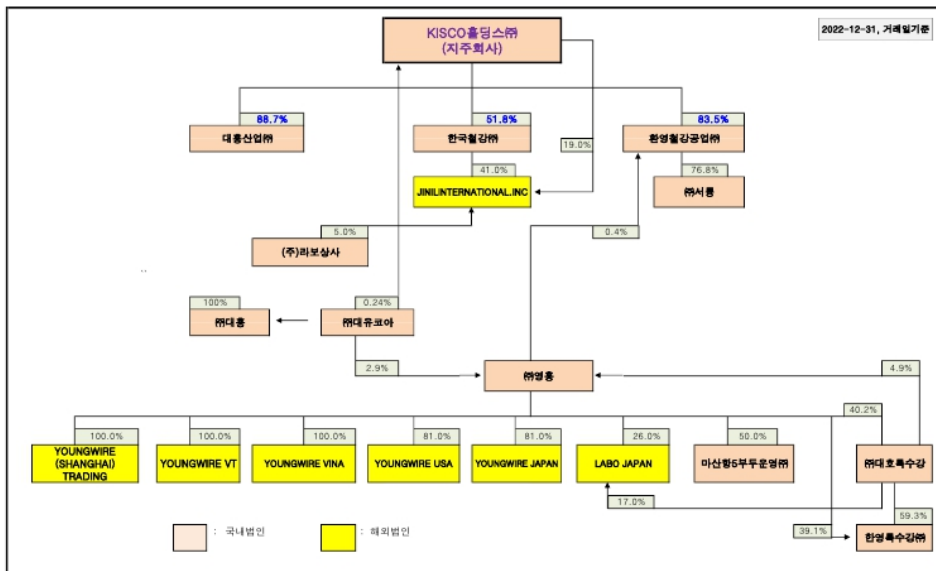

3. 계열회사간 임원 겸직 현황

성명	당사에서의 직책 현황	계열사에서의 직책 현황	
	직명(상근여부)	회사명	직명(상근여부)
장세홍	회장(상근)	KISCO홀딩스(주)	대표이사 회장(상근)
		환영철강공업(주)	회장(상근)
문종인	대표이사 사장(상근)	KISCO홀딩스(주)	사장(상근)
이병제	부사장(상근)	KISCO홀딩스(주)	대표이사 부사장(상근)

구진근	이사(상근)	대흥산업(주)	대표이사 (상근)
박형오	상무이사(상근)	대흥산업(주)	대표이사 (상근)

4. 타법인출자 현황(요약)

(기준일 : 2022년 12월 31일)

(단위 : 백만원)

출자 목적	출자회사수			총 출자금액			
	상장	비상장	계	기초 장부 가액	증가(감소)		기말 장부 가액
					취득 (처분)	평가 손익	
경영참여	-	2	2	3,777	-738	1,619	4,658
일반투자	-	-	-	-	-	-	-
단순투자	1	1	2	13,015	-	-3,123	9,892
계	1	3	4	16,792	-738	-1,504	14,550

※상세 현황은 '상세표-3. 타법인출자 현황(상세)' 참조

X. 대주주 등과의 거래내용

당사의 결산일 현재 주주(최대주주 등 제외)·임원·직원 및 기타 이해관계자와의 거래내용은 다음과 같습니다.

1. 지배기업

지배기업	당사에 대한 지분율(%)	
	2022. 12. 31	2021. 12. 31
KISCO홀딩스(주)	51.81	40.81

2. 관계기업 및 기타 특수관계자 현황

구분	2022. 12. 31	2021. 12. 31
관계기업	JINIL INTERNATIONAL, INC.	JINIL INTERNATIONAL, INC.
지배기업의 종속기업	환영철강공업(주)	환영철강공업(주)
	(주)서 룡	(주)서 룡
	대흥산업(주)	대흥산업(주)
기타 특수관계자	(주)영 흥	(주)영 흥
	(주)라보상사	(주)라보상사
	(주)대유코아	(주)대유코아
	(주)라보JAPAN	(주)라보JAPAN
	YOUNG WIRE VINA	YOUNG WIRE VINA
	(주)대 흥	(주)대 흥
	-	(주)평 안
	-	KSS홀딩스(주)
	YOUNG WIRE USA	YOUNG WIRE USA
	YOUNG WIRE JAPAN	YOUNG WIRE JAPAN
	YOUNG WIRE VT	YOUNG WIRE VT
	YOUNG WIRE (SHANGHAI)TRADING	-
	한영특수강(주)	한영특수강(주)
	(주)대호특수강	(주)대호특수강
	마산항5부두운영(주)	마산항5부두운영(주)

3. 특수관계자거래(단위: 천원)

(1) 당기

구분	회사명	제품 등 매출	원재료 등 매입	기타 수익거래	기타 비용거래	배당금 지급
----	-----	---------	----------	---------	---------	--------

지 배 기 업	KISCO홀딩스(주)	-	-	-	2,861,900	4,698,481
관 계 기 업	JINIL INTERNATIONAL, INC.	-	7,543,441	-	-	-
지배기업의 종속기업	환영철강공업(주)	15,866,076	15,957,442	-	-	-
기타 특수관계자	(주)영흥	-	133,244	738,134	10,049,335	-
	(주)대 유 코 아	3,478,343	5,340,676	-	-	-
	(주)라보JAPAN	-	4,596,966	-	-	-
계		19,344,419	33,571,769	738,134	12,911,235	4,698,481

(2) 전기

구 분	회 사 명	제품 등 매출	원재료 등 매입	기타 수익거래	기타 비용거래	배당금 지급
지 배 기 업	KISCO홀딩스(주)	-	-	40,725	2,604,191	3,758,785
관 계 기 업	JINIL INTERNATIONAL, INC.	-	10,502,835	-	-	-
지배기업의 종속기업	환영철강공업(주)	5,798,910	7,429,445	-	-	-
기타 특수관계자	(주)영흥	-	114,427	5,751	8,495,054	-
	(주)대 유 코 아	3,508,991	3,529,784	-	-	-
	(주)라보JAPAN	-	7,213,749	-	-	-
계		9,307,901	28,790,240	46,476	11,099,245	3,758,785

4. 특수관계자에 대한 채권채무의 내역(단위: 천원)

(1) 당기

2022. 12. 31	회 사 명	채 권	채 무	
		매출채권	매입채무	미지급금
관 계 기 업	JINIL INTERNATIONAL, INC.	-	10,742	-
지배기업의 종속기업	환영철강공업(주)	29,438	25,576	-
기타 특수관계자	(주)영흥	-	-	1,224,980
	(주)대 유 코 아	1,392,376	525,289	833
계		1,421,814	561,607	1,225,813

(2) 전기

2021. 12. 31	회 사 명	채 권	채 무	
		매출채권	매입채무	미지급금
지 배 기 업	KISCO홀딩스(주)	-	-	505,742
관 계 기 업	JINIL INTERNATIONAL, INC.	-	188,529	-
지배기업의 종속기업	환영철강공업(주)	6,863	17,315	-
기타 특수관계자	(주)영흥	-	-	1,285,380
	(주)대 유 코 아	1,318,174	404,572	1,233

계	1,325,037	610,416	1,792,355
---	-----------	---------	-----------

XI. 그 밖에 투자자 보호를 위하여 필요한 사항

1. 공시내용 진행 및 변경사항

- 해당사항 없음 -

2. 우발부채 등에 관한 사항

(1) 중요한 소송사건

회사는 당기말 현재 정상적인 영업과정에서 발생한 소송, 규제기관의 조사 등이 진행되고 있습니다. 이에 따른 자원의 유출금액 및 시기는 불확실하며 회사의 경영진은 이러한 소송 등의 결과가 회사의 재무상태에 중요한 영향을 미치지 않을 것으로 판단하고 있습니다.

(2) 견질 또는 담보용 어음, 수표현황

- 해당사항 없음 -

(3) 채무 보증 현황

- 해당사항 없음 -

(4) 채무인수약정 현황

- 해당사항 없음 -

(5) 그 밖의 우발채무 등

'III. 재무에 관한 사항'의 '재무제표 주석'을 참조하시기 바랍니다.

3. 제재 등과 관련된 사항

(1) 제재현황

1) 수사·사법기관의 제재현황

일자	제재기관	대상자	처벌 또는 조치 내용	금전적 제재금액	형량·배임 등 금액	근거법령	처벌·조치에 대한 회사의 이행사항	재발방지를 위한 회사의 대책
2021.10.27	서울중앙지방법원	한국철강(주)	벌금	50,000천원	-	독점규제 및 공정거래에 관한 법률 제19조 제1항 제1호, 제70조, 제66조 제1항 제9호 형법 제37조 전단, 제38조 제1항 제2호 형사소송법 제334조 제1항	벌금 납부완료	독점규제 및 공정거래에 관한 법률 준수
2021. 12.20	창원지방법원	한국철강(주)	벌금	3,000천원	-	잔류성오염물질관리법 제34조 제3호, 제14조 제3항 잔류성오염물질관리법 제36조, 제34조 제3호, 제14조 제3항 형사소송법 제334조 제1항 형법 제70조 제1항, 제69조 제2항	벌금 납부완료	잔류성오염물질 다이옥신 배출허용기준 준수
		대표이사 이수하	벌금	3,000천원	-		벌금 납부완료	

2) 행정기관의 제재현황

가. 공정거래위원회의 제재현황

일자	제재기관	대상자	처벌 또는 조치 내용	금전적 제재금액	사유	근거법령	처벌·조치에 대한 회사의 이행사항	재발방지를 위한 회사의 대책
2021.01.19	공정거래위원회	한국철강(주)	과징금	49,616,000천원	웹스크랩 구매관련 부당한 공동행위	독점규제 및 공정거래에 관한 법률 제19조 제1항 제1호	과징금 납부완료	독점규제 및 공정거래에 관한 법률 준수
2022.11.11	공정거래위원회	한국철강(주)	과징금	31,830,000천원	관수철근 입찰관련 부당한 공동행위	독점규제 및 공정거래에 관한 법률 제19조 제1항 제3호 및 제8호	과징금 납부완료	독점규제 및 공정거래에 관한 법률 준수

나. 기타 행정·공공기관의 제재현황

일자	제재기관	대상자	처벌 또는 조치 내용	금전적 제재금액	사유	근거법령	처벌·조치에 대한 회사의 이행사항	재발방지를 위한 회사의 대책
2020.06.30	부산지방고용노동청 창원지원장	한국철강(주)	과태료	1,600천원	안전검사 미실시	산업안전보건법 제93조 제1항	과태료 납부완료	산업안전보건법 법률 준수 및 해당사항 개선 조치
2023.01.19	조달청	한국철강(주)	입찰참가자 격제한 (6개월)	-	경쟁입찰 담합	국가를 당사자로 하는 계약에관한법을 제27조 제1항 제2호	입찰제한 6개월 이행	국가를 당사자로 하는 계약에 관한법률 준수

(2) 한국거래소 등으로부터 받은 제재현황

- 해당사항 없음 -

(3) 단기매매차익 미환수 현황

단기매매차익 발생 및 환수현황

(대상기간 : 2020.11.25 ~ 2021.03.12)

(단위 : 건, 원)

구분	증권선물위원회(금융감독원장)으로부터 통보받은 단기매매차익 현황	단기매매차익 환수 현황	단기매매차익 미환수 현황
건수	-	1	-
총액	-	39,631,758	-

※ 당사의 등기임원 노건호 사외이사가 2020년 11월 ~ 2021년 3월까지 당사 주식의 매매로 인하여 단기매매차익 반환 요건에 해당하는 사실이 발생하였습니다. 증권선물위원회로부터의 해당 사실 통보는 없었으나, 당사는 사실의 인지 즉시 누락된 지분공시를 정정보고하였으며, 2021년 3월 17일 단기매매로 발생한 차익 39,631,758원을 본인으로부터 환수조치하였습니다.

※ 해당 법인의 주주(주권 외의 지분증권이나 증권의탁증권을 소유한 자를 포함)는 그 법인으로 하여금 단기매매차익을 얻은 자에게 단기매매차익의 반환청구를 하도록 요구할 수 있으며, 그 법인이 요구를 받은 날부터 2개월 이내에 그 청구를 하지 아니하는 경우에는 그 주주는 그 법인을 대위(代位)하여 청구할 수 있다.(자본시장법시행령 제197조)

4. 작성기준일 이후 발생한 주요사항 등 기타사항

(1) 작성기준일 이후 발생한 주요사항

- 해당사항 없음 -

(2) 녹색경영

당사는 「저탄소 녹색성장 기본법 제42조」 및 「온실가스 에너지 관리업체의 지정 및 관리 등에 관한 지침」(환경부 고시 2010-109호)에 따른 관리업체로 지정되는 등철강산업에 대한 환경관련 규제가 강화됨에 따라 사업장 내에서 발생하는 폐기물을 상시 감시 및 최적의 처리시스템을 통해 처리하고 있으며, 폐기물 감량을 위해 노력하고 있습니다.

회사의 2022년 온실가스 배출량 및 에너지 사용량은 아래와 같으며, 향후 정부 인증과정에서 변경될 수 있습니다.

사업장명	연간 온실가스배출량 (tCO ₂ -eq)			연간 에너지사용량 (TJ)			
	직접배출	간접배출	총량	연료사용량	전기사용량	스팀사용량	총량
	(Scope1)	(Scope2)					
한국철강	93,382	302,365	395,747	984	6,317	-	7,301

XII. 상세표

1. 연결대상 종속회사 현황(상세)

☞ 본문 위치로 이동

(단위 : 백만원)

상호	설립일	주소	주요사업	최근사업연도말 자산총액	지배관계 근 거	주요종속 회사 여부
-	-	-	-	-	-	-

2. 계열회사 현황(상세)

☞ 본문 위치로 이동

(기준일 : 2022년 12월 31일)

(단위 : 사)

상장여부	회사수	기업명	법인등록번호
상장	4	KISCO홀딩스(주)	190111-0001872
		한국철강(주)	194211-0094318
		(주)영흥	194211-0000191
		(주)대호특수강	184511-0003856
비상장	8	환영철강공업(주)	180111-0028026
		(주)서릉	180111-0072130
		대흥산업(주)	194311-0000660
		(주)대유코아	110111-2224759
		마산항제5부두운영(주)	190111-0035433
		(주)라보상사	145211-0002047
		(주)대흥	134811-0000969
		한영특수강(주)	135011-0099826

3. 타법인출자 현황(상세)

☞ 본문 위치로 이동

(기준일 : 2022년 12월 31일)

(단위 : 백만원, 주, %)

법인명	상장 여부	최초취득일 자	출자 목적	최초취 득금액	기초잔액			증가(감소)			기말잔액			최근사업연도 재무현황	
					수량	지분율	장부 가액	취득(처분)		평가 손익	수량	지분율	장부 가액	총자산	당기 순손익
								수량	금액						
JINIL INTERNATIONAL INC	비상장	2001.08.31	경영참 가	105	82,000	41.00	3,747	-	-	911	82,000	41.00	4,658	13,722	2,714
라보 JAPAN	비상장	2001.08.21	경영참 가	30	56	14.00	30	-56	-738	708	-	-	-	5,744	122

(주)BNK금융지주	상장	1999.04.03	단순투 자	7,988	1,291,323	0.40	10,847	-	-	-2,453	1,291,323	0.40	8,394	136,966,388	858,322
교보생명보험(주)	비상장	2009.11.19	단순투 자	3,161	66,900	0.06	2,168	-	-	-670	66,900	0.06	1,498	130,880,610	501,248
합 계					1,440,279	-	16,792	-56	-738	-1,504	1,440,223	-	14,550	-	-

※ 출자비율 5% 미만 법인 기재 생략, 기초 또는 기말 현재 장부가액이 1억원을 초과하는 경우 포함.

※ 최근사업연도 재무현황은 2022년말 연결 실적임.

※ 해외 관계기업 JINIL INTERNATIONAL, INC 은 결산월이 6월이므로 최근 사업연도 재무현황의 수치는 2022년 6월 재무제표의 수치입니다.

【 전문가의 확인 】

1. 전문가의 확인

-해당사항 없음-

2. 전문가와의 이해관계

-해당사항 없음-