

목 차

반기보고서	1
【대표이사 등의 확인】	2
I. 회사의 개요	3
1. 회사의 개요	3
2. 회사의 연혁	5
3. 자본금 변동사항	6
4. 주식의 총수 등	6
5. 정관에 관한 사항	7
II. 사업의 내용	8
1. 사업의 개요	8
2. 주요 제품 및 서비스	8
3. 원재료 및 생산설비	9
4. 매출 및 수주상황	12
5. 위험관리 및 파생거래	14
6. 주요계약 및 연구개발활동	18
7. 기타 참고사항	19
III. 재무에 관한 사항	23
1. 요약재무정보	23
2. 연결재무제표	24
3. 연결재무제표 주식	24
4. 재무제표	25
5. 재무제표 주식	30
6. 배당에 관한 사항	43
7. 증권의 발행을 통한 자금조달에 관한 사항	43
7-1. 증권의 발행을 통한 자금조달 실적	43
7-2. 증권의 발행을 통해 조달된 자금의 사용실적	44
8. 기타 재무에 관한 사항	44
IV. 이사의 경영진단 및 분석의견	49
V. 회계감사인의 감사의견 등	50
1. 외부감사에 관한 사항	50
2. 내부통제에 관한 사항	51
VI. 이사회 등 회사의 기관에 관한 사항	52
1. 이사회에 관한 사항	52
2. 감사제도에 관한 사항	53
3. 주주총회 등에 관한 사항	57
VII. 주주에 관한 사항	61
VIII. 임원 및 직원 등에 관한 사항	64
1. 임원 및 직원 등의 현황	64
2. 임원의 보수 등	65
IX. 계열회사 등에 관한 사항	69
X. 대주주 등과의 거래내용	71
XI. 그 밖에 투자자 보호를 위하여 필요한 사항	74
1. 공시내용 진행 및 변경사항	74
2. 우발부채 등에 관한 사항	74
3. 제재 등과 관련된 사항	74

4. 작성기준일 이후 발생한 주요사항 등 기타사항	76
XII. 상세표	77
1. 연결대상 종속회사 현황(상세).....	77
2. 계열회사 현황(상세).....	77
3. 타법인출자 현황(상세)	77
【 전문가의 확인 】	78
1. 전문가의 확인	78
2. 전문가와의 이해관계	78

반기보고서

(제 15 기)

사업연도 2022년 01월 01일 부터
2022년 06월 30일 까지

금융위원회

한국거래소 귀중

2022년 8월 16일

제출대상법인 유형 :

주권상장법인

면제사유발생 :

해당사항 없음

회 사 명 :

한국철강주식회사

대 표 이 사 :

문 종 인

본 점 소 재 지 :

경남 창원시 성산구 공단로 103번길 12

(전 화) 055)260-0500

(홈페이지)<http://www.kisco.co.kr>

작 성 책 임 자 :

(직 책) 회 계 팀 장 (성 명) 노 태 규

(전 화) 055)260-0520

【 대표이사 등의 확인 】

대표이사등의 확인·서명

확 인 서

우리는 당사의 대표이사 및 신고업무담당이사로서 이 공시서류의 기재내용에 대해 상당한 주의를 다하여 직접 확인·검토한 결과, 중요한 기재사항의 기재 또는 표시의 누락이나 허위의 기재 또는 표시가 없고, 이 공시서류에 표시된 기재 또는 표시사항을 이용하는 자의 중대한 오해를 유발하는 내용이 기재 또는 표시되지 아니하였음을 확인합니다.

또한, 당사는 「주식회사 등의 외부감사에 관한 법률」 제8조의 규정에 따라 내부 회계관리제도를 마련하여 운영하고 있음을 확인합니다.

2022. 8. 16

【회사명】 한국철강주식회사

대표이사 【대표이사명】 문 종 인 (서명) 

신고업무담당이사 【이사명】 이 병 제 (서명) 

I. 회사의 개요

1. 회사의 개요

(1) 연결대상 종속회사 개황

1) 연결대상 종속회사 개황

(단위 : 사)

구분	연결대상회사수				주요 종속회사수
	기초	증가	감소	기말	
상장	-	-	-	-	-
비상장	-	-	-	-	-
합계	-	-	-	-	-

※상세 현황은 '상세표-1. 연결대상 종속회사 현황(상세)' 참조

※ 당사는 한국채택국제회계기준에 의한 연결대상이 없습니다.

2) 연결대상회사의 변동내용

구분	자회사	사유
신규	-	-
연결	-	-
연결	-	-
제외	-	-

(2) 회사의 법적, 상업적 명칭

당사의 명칭은 한국철강주식회사라고 표기하며, 영문으로는 KISCO라고 표기합니다.

(3) 설립일자 및 존속기간

당사는 구,한국철강(주)에서 인적분할되어 2008년 9월 1일 설립되었으며, 2008년 9월 29일부로 유가증권시장 상장을 승인받았습니다.

(4) 본사의 주소, 전화번호 및 홈페이지

- ① 주소 : 경남 창원시 성산구공단로 103번길 12
- ② 전화번호 : 055) 260 - 0500
- ③ 홈페이지 : <http://www.kisco.co.kr>

(5) 중소기업 해당여부

중소기업 해당 여부	미해당
벤처기업 해당 여부	미해당
중견기업 해당 여부	해당

(6) 주요사업의 내용

회사의 주요 목적사업은 아래와 같으며 향후 추진계획에 있는 사업은 결산일 현재 해당사항이 없습니다.

목 적 사 업	비 고
1. 제강, 특수강, 압연 및 기타 1차 금속제품 제조가공 판매업 2. 산소 및 가스제조 판매업 3. 환경보전물품, 환경오염방지시설, 산업폐기물 처리시설, 오물종말처리시설의 설계, 제작, 감리 및 시공업 4. 선박해체업 5. 부동산 임대 및 매매업 6. 수출입업 및 동대행업 7. 장단기 금융업 및 전세업 8. 사업목적 범위내의 기술용역업 9. 건설업(토목,주택,건축공사업) 10. 택지조성 및 공급업 11. 건설자재 판매업 12. 주택공급업 13. 부가통신업 14. 인터넷 및 정보통신업 15. 전자상거래업 16. 에너지 관련사업 17. 트랜지스터 및 유사반도체 제조 및 판매업 18. 각 호에 부대되는 일체의 사업 및 투자	-

(7) 신용평가에 관한 사항

1) 최근 3년간 신용평가 내역

평가일	평가대상	신용등급	평가회사 (신용평가등급범위)	평가구분
2022. 4. 27	기업신용평가	A-	이크레더블 (AAA ~ D)	정기평가
2021. 4. 30	기업신용평가	BBB+	이크레더블 (AAA ~ D)	정기평가
2020. 6. 26	기업신용평가	A+	크레탑 (AAA ~ D)	정기평가
2020. 5. 11	기업신용평가	BBB+	이크레더블 (AAA ~ D)	정기평가

2) 등급의 의미

등급	등급의 정의
AAA	채무이행 능력이 최고 우량한 수준임.
AA	채무이행 능력이 매우 우량하나, AAA 보다는 다소 열위한 요소가 있음.
A	채무이행 능력이 우량하나, 상위등급에 비해 경기침체 및 환경변화의 영향을 받기 쉬움.
BBB	채무이행 능력이 양호하나, 장래경기침체 및 환경변화에 따라 채무이행 능력이 저하 될 가능성이 내포되어 있음.
BB	채무이행 능력에 문제가 없으나, 경제여건 및 시장환경 변화에 따라 그 안정성면에서는 투기적인 요소가 내포되어 있음.
B	채무이행 능력이 있으나, 장래의 경제 환경 악화시 채무불이행 가능성이 있어 그 안정성면에서 투기적임.
CCC	현재 시점에서 채무불이행이 발생할 가능성을 내포하고 있어 매우 투기적임.
CC	채무불이행이 발생할 가능성이 높음.
C	채무불이행이 발생할 가능성이 매우 높음.
D	현재 채무불이행 상태에 있음.

※상기 등급 중 AA등급부터 CCC등급까지는 등급 내 상대적 우열에 따라 + 또는 - 의 세부 등급이 부여됩니다.

(8) 회사의 주권상장(또는 등록·지정)여부 및 특례상장에 관한 사항 회사의 주권상장(또는 등록·지정)여부 및 특례상장에 관한 사항

주권상장 (또는 등록·지정)여부	주권상장 (또는 등록·지정)일자	특례상장 등 여부	특례상장 등 적용법규
유가증권시장	2008년 09월 29일	해당사항 없음	해당사항 없음

2. 회사의 연혁

기업공시서식 작성기준에 의거하여 본 항목을 반기보고서에는 작성하지 아니하며, 관련내용

은 2022.4.12에 제출된 2021년도 사업보고서를 참고하시기 바랍니다.

3. 자본금 변동사항

기업공시서식 작성기준에 의거하여 본 항목을 반기보고서에는 작성하지 아니하며, 관련내용은 2022.4.12에 제출된 2021년도 사업보고서를 참고하시기 바랍니다.

4. 주식의 총수 등

(1) 주식의 총수 현황

(기준일 : 2022년 06월 30일)

(단위 : 주)

구 분	주식의 종류			비고
	보통주	우선주	합계	
I. 발행할 주식의 총수	150,000,000	-	150,000,000	-
II. 현재까지 발행한 주식의 총수	46,050,000	-	46,050,000	-
III. 현재까지 감소한 주식의 총수	3,600,000	-	3,600,000	-
1. 감자	-	-	-	-
	3,600,000	-	3,600,000	-
	-	-	-	-
	-	-	-	-
IV. 발행주식의 총수 (II-III)	42,450,000	-	42,450,000	-
V. 자기주식수	3,625,478	-	3,625,478	-
VI. 유통주식수 (IV-V)	38,824,522	-	38,824,522	-

(2) 자기주식 취득 및 처분 현황

(기준일 : 2022년 06월 30일)

(단위 : 주)

취득방법	주식의 종류	기초수량	변동 수량			기말수량	비고		
			취득(+)	처분(-)	소각(-)				
배당 가능 이익 범위 이내 취득	장내 직접 취득	보통주	15,870	-	-	-	15,870	-	
		우선주	-	-	-	-	-	-	
	장외 직접 취득	보통주	-	-	-	-	-	-	
		우선주	-	-	-	-	-	-	
	공개매수	보통주	-	-	-	-	-	-	
		우선주	-	-	-	-	-	-	
	소계(a)	보통주	15,870	-	-	-	15,870	-	
		우선주	-	-	-	-	-	-	
	신탁	수탁자 보유수량	보통주	-	-	-	-	-	-

계약에 의한 취득	현물보유물량	우선주	-	-	-	-	-	-
		보통주	7,209,608	-	-	3,600,000	3,609,608	-
	소계(b)	우선주	-	-	-	-	-	-
		보통주	7,209,608	-	-	3,600,000	3,609,608	-
기타 취득(c)		보통주	-	-	-	-	-	-
		우선주	-	-	-	-	-	-
총 계(a+b+c)		보통주	7,225,478	-	-	3,600,000	3,625,478	-
		우선주	-	-	-	-	-	-

5. 정관에 관한 사항

정관 변경 이력

정관변경일	해당주총명	주요변경사항	변경이유
2019.03.29	제11기 정기주주총회	제9조 (주식 및 신주인수권증서에 표시되어야 할 권리의 전자등록) 제11조 (명의개서대리인) 제12조 < 삭제 2019.3.29 > 제15조의2 (사채 및 신주인수권증권에 표시되어야 할 권리의 전자등록) 제39조의2 (감사위원회의 구성) 제41조의2 (외부감사인의 선임)	전자증권제도 시행과 상법, 외부감사법 개정 사항 반영
2020.03.27	제12기 정기주주총회	제13조(기준일) 제17조(소집시기)	상법 시행령 개정 취지에 따라 주주총회에서 권리를 행사할 수 있는 주주의 기준일을 이사회에서 정할 수 있도록 함
2021.03.26	제13기 정기주주총회	제8조의2 (종류주식의 수와 내용) 제10조의3 (주식매수선택권) 제10조의4 (동등배당) 제11조 (명의개서대리인) 제12조 (주주명부 작성 비치) 제14조의2 (전환사채의 발행) 제15조 (신주인수권부사채의 발행) 제19조 (소집통지 및 공고) 제31조 (이사의 임기) 제39조의2 (감사위원회의 구성) 제43조 (이익배당)	상법과 전자증권법에 따른 개정사항을 반영하고 이사 임기를 조정함

II. 사업의 내용

1. 사업의 개요

당사는 120톤 전기로 및 압연설비를 통하여 철근을 생산하여 건설사, 유통상, 조달청등에 판매하는 단일의 영업부문으로 이루어져 있습니다. 재건축 및 재개발등으로 국내 건설업 경기가 양호하게 유지되면서 철근 판매가 호조를 보이고 있으나, 원자재 가격변동이 심화되어 경영상 리스크가 증가 하고 있습니다. 이에 따라 당사는 변화된경영환경을 면밀히 분석하여 대응하고 있으며, 철저한 원가절감과 미래 성장을 위한 노력을 지속적으로 하고 있습니다. 2022년 반기 당사의 매출은 530,376백만원으로 전년동기 대비 156,581백만원(41.9%) 증가하였으며, 주요 매출 제품은 철근으로 총 매출액의 98.07%를 차지하고 있습니다.

2. 주요 제품 및 서비스

(1) 회사는 건설업에 사용되는 철근을 생산, 판매하고 있으며 각 제품별 매출액 및 총 매출액에서 차지하는 비율은 다음과 같습니다.

(단위 :백만원)

부 문	매출유형	품 목	구체적용도	매출액	비율(%)
철강	제 품	철 근	건축구조용	520,141	98.07
	상 품	철 근	건축구조용	7,316	1.38
	기 타	산 소외	-	2,919	0.55
합계			-	530,376	100.00

(2) 주요 제품등의 가격변동

(단위 : 원/ton)

부 문	품 목		제15기 반기	제14기	제13기
철강	철 근	내수	1,096,610	879,487	628,389

(3) 산출기준 및 가격변동원인

부 문	품 목	내 용	
철강	철 근	산출기준	제품판매가격은 총매출액에서 총판매수량으로 나눈 가격(총평균가격)으로 계산 [제품판매가격 = 총매출액 / 총판매수량]
		가격변동원인	철근제품 시장 판매가격의 상승이 주요 원인

3. 원재료 및 생산설비

(1) 주요 원재료

당사는 전기로 제강의 주원료로 철스크랩을 사용하고 있습니다. 국내 철스크랩이 수입 철스크랩보다 큰비중을 차지하고 있으나 국내 철스크랩의 발생량이 수요에 미치지 못하여 매년 일정량을 수입에 의존하고 있습니다. 따라서 당사는 시황에 따라 국내 철스크랩과 수입 철스크랩의 비중을 조절하며 운영하고 있습니다. 국내 철스크랩의 경우 주로 태금정(주), (주)정우이앤알, (주)동인철강 등으로 부터 구매하며, 수입 철스크랩의 경우 상사를 통해 일본, 미국등에서 구입하고 있습니다.

주원료인 철스크랩의 시황가격 변동성이 전기로 제강업체의 제품수익성에 위협요인으로 대두되고 있는 만큼 당사는 대형 철스크랩 공급업자를 고정거래선으로 확대함으로써 철스크랩의 장기적 안정조달을 위해 노력하고 있습니다.

(2) 주요 원재료등의 매입 현황

(단위 : 백만원, %)

부 문	매입유형	품 목	구체적용도	매입액	비율 (%)	주요 매입처
철 강	원재료	국내고철	철근 생산용	345,962	84.95	태금정(주), (주)동인철강, (주)정우이앤알 등
		수입고철	철근 생산용	31,500	7.73	JINIL INTERNATIONAL, INC.(관계기업) 등
	부재료	SI-MN 外	철근 생산용	18,410	4.52	(주)디비메탈 등
	보조재료	전극봉 外	철근 생산용	11,388	2.80	(주)동국알앤에스 등
합 계				407,260	100.00	

* 수입고철은 부대비용(하역비 등)이 포함된 금액임.

(3) 주요 원재료등의 가격변동

(단위 : 원/ton)

부 문	품 목	구분	제15기 반기	제14기	제13기
철강	고 철	국내	668,948	525,978	312,975

		수입	639,006	557,455	311,225
--	--	----	---------	---------	---------

※ 수입고철은 부대비용(하역비 등)이 포함된 금액임.

(4) 산출기준 및 가격변동원인

부 문	품 목	내 용	
철 강	고철, (국내,수입)	산출기준	원재료가격은 총매입액에서 총매입수량으로 나눈 가격으로 계산 [매입가 = 총매입액 / 총매입수량]
		가격변동원인	고철등 원재료의 가격변동은 국제 및 국내시세, 환율 변동이 주요 원 인

(5) 생산능력 및 생산능력의 산출근거

당사는 4조 3교대로 작업을 실시하고 있으며 세부내역은 다음과 같습니다.

부 문	품 목	일생산능력(M/T)	가동일수(일)	가동월수(월)	당기생산능력(M/T)
철 강	철 근	3,205	27.13	6	521,726

※ 당기 생산능력은 일생산능력(FULL가동시) × 평균가동가능일수 × 가동월수 로 산출하였습니다.

(6) 생산실적 및 가동률

1) 당기의 생산실적은 다음과 같습니다.

(단위 :M/T)

부 문	품 목	제15기 반기	제14기	제13기
철 강	철 근	495,827	990,247	873,759
	단조강	-	-	17,405
	산소등	39,204	80,740	79,980
합 계		535,031	1,070,987	971,144

※ 단조강은 2020년 5월 가동중단.

2) 당기의 가동률은 다음과 같습니다.

(단위 :시간,%)

부 문	품 목	당기가동 가능시간	당기실제 가동시간	평균가동률
철 강	철 근	3,907	3,761	96.27

(7) 당사는 국내에 총 2개 생산공장(창원, 증평)을 보유하고 있으며 당기의 변동내역은 다음과 같습니다.

(단위 : 백만원)

구 분 (창원)	토 지	건 물	구 축 물	기계장치	차량운반구	기타의 유형자산	건설중인 자산	계
기초 순장부금액	121,453	53,965	6,300	67,448	1,779	2,523	1,847	255,315
취득/자본적지출	-	-	94	3,509	114	331	73	4,121
처 분	-	-	-	(825)	-	-	-	(825)
감 가 상 각 비	-	(1,523)	(357)	(3,387)	(137)	(559)	-	(5,963)
대 체 증 감	-	-	3	656	-	-	(632)	27
기말 순장부금액	121,453	52,442	6,040	67,401	1,756	2,295	1,288	252,675
취 득 원 가	121,453	101,283	22,081	476,019	5,131	9,662	1,288	736,917
기 말 감 가 상 각 누 계 액	-	(48,841)	(16,041)	(321,454)	(3,375)	(7,367)	-	(397,078)
손상차손누계액	-	-	-	(87,164)	-	-	-	(87,164)

구 분 (증평)	토 지	건 물	구 축 물	기계장치	차량운반구	기타의 유형자산	건설중인 자산	계
기초 순장부금액	16,442	221	-	504	-	209	-	17,376
취득/자본적지출	-	-	-	-	-	-	-	-
처 분	-	-	-	-	-	-	-	-
감 가 상 각 비	-	(4)	-	(24)	-	-	-	(28)
기말 순장부금액	16,442	217	-	480	-	209	-	17,348
취 득 원 가	16,442	706	754	19,120	47	355	-	37,424
기 말 감 가 상 각 누 계 액	-	(169)	(197)	(9,706)	(34)	(134)	-	(10,240)
손상차손누계액	-	(320)	(557)	(8,934)	(13)	(12)	-	(9,836)

4. 매출 및 수주상황

(1) 매출실적

당사의 매출은 크게 철근과 단조등으로 구성되어 있으며 당사 매출의 세부내역은 다음과 같습니다.

(단위 :백만원)

부문	매출 유형	품 목		제15기 반기	제14기	제13기
철 강	제품	철근	수 출	-	44	-
			내 수	520,141	869,109	556,188
			소 계	520,141	869,153	556,188
		단조	수 출	-	-	20,265
			내 수	-	-	22,359
			소 계	-	-	42,624
	상품	철근	수 출	-	-	-
			내 수	7,316	5,683	19,353
			소 계	7,316	5,683	19,353
	기타	BILLET 外	수 출	-	6,114	9,329
			내 수	2,919	5,700	5,888
			소 계	2,919	11,814	15,217
합 계			수 출	-	6,158	29,594
			내 수	530,376	880,492	603,788
			합 계	530,376	886,650	633,382

※ 단조강은 2020년 5월 가동중단하였으며 2020년 이후 매출 없음.

(2) 지역부문별 매출실적

(단위 :백만원)

구 분	제15기 반기	제14기	제13기
국내매출액	530,376	880,492	603,788
C H I N A	-	6,114	21,304
PHILIPPINES	-	-	4,968
J A P A N	-	-	1,366
기 타 국 가	-	44	1,956
계	530,376	886,650	633,382

(3) 판매방법 및 조건

당사는 주문 및 계획생산에 의해 국내외 유통상, 실수요자에게 판매를 하고 있으며 결제는 내수의 경우 현금 및 어음으로 이루어지며, 수출의 경우에는 신용장 (L/C) 및 현금으로 이루어 집니다.

(4) 판매전략

당사는 품질, 원가, 서비스 개선을 통한 고객만족강화를 판매전략으로 삼고 다양한 판로를 개척하기 위해 노력하고 있습니다. 또한 비가격 부문 경쟁력 강화를 통해 기존거래처와 전략적 파트너십을 더욱 발전시켜 나갈 것이며, 신규거래처 발굴을 통한 거래처 다변화등으로 매출을 증대 시킬 계획입니다.

(5) 주요매출처

당사의 주요 매출처는 에스지씨이테크건설(주), 동백철강(주), (주)동산에스엔알이며 각 매출처의 비율은 매출액 대비 각각 4.36%, 3.74%, 3.49%입니다. 주요 매출처는내수 및 내수로 결 매출액 중 큰 부분을 차지하는 거래처를 표시하였습니다.

(6) 수주상황

(단위 : 톤,백만원)

품목	거래처	수주 일자	납기	수주총액		기납품액		수주잔고	
				수량	금액	수량	금액	수량	금액
철근	조달청	2022.05.09	2024.05.08	260,000	287,713	19,909	23,814	240,091	263,899

5. 위험관리 및 파생거래

(1) 재무위험관리요소

회사는 여러 활동으로 인하여 시장위험(환위험, 현금흐름이자율위험 및 가격위험), 신용위험 및 유동성위험과 같은 다양한 금융위험에 노출되어 있습니다. 회사의 전반적인 위험관리정책은 금융시장의 예측불가능성에 초점을 맞추고 있으며 재무성과에 잠재적으로 불리할 수 있는 효과를 최소화하는 데 중점을 두고 있습니다.

위험관리는 이사회에서 승인한 정책에 따라 재무부서에 의해 이루어지고 있습니다. 회사의 재무부서는 회사의 현업부서들과 긴밀히 협력하여 재무위험을 식별, 평가 및 회피하고 있습니다.

1) 시장위험

① 외환위험

회사는 스케일 등의 수출과 철스크랩, 전극봉 등 원부재료의 수입 거래 및 외화차입금과 관련하여 다양한 통화로부터의 환율변동위험에 노출되어 있습니다. 회사가 노출되어 있는 주요 통화는 미국 달러화, 일본 엔화등이 있습니다.

회사는 외환규정에 의해서 환율변동위험을 관리하고 있습니다. 환율관리의 기본전략은 환율 영향으로 인한 손익 변동성을 축소하는 것입니다.

보고기간말 현재 기능통화 이외의 외화로 표시된 화폐성자산 및 부채의 장부금액

구 분	2022. 6. 30				2021. 12. 31			
	외 화 금 액		원 화 금 액(천원)		외 화 금 액		원 화 금 액(천원)	
	자 산	부 채	자 산	부 채	자 산	부 채	자 산	부 채
USD	-	2,721,111	-	3,518,125	172,562	2,754,216	204,572	3,265,124
J P Y	-	8,539,000	-	80,817	-	58,569,205	-	603,403

보고기간말 현재 다른 모든 변수가 일정하고 각 외화에 대한 기능통화의 환율이 10%변동 시 환율변동이 세후 이익 및 자본에 미치는 영향

(단위 : 천원)

구 분		세후 이익에 대한 영향		자본에 대한 영향	
		2022. 6.30	2021. 12.31	2022. 6.30	2021. 12.31
미국 달러/천원	상승시	(266,674)	(231,990)	(266,674)	(231,990)
	하락시	266,6742	231,990	266,6742	231,990
일본 엔화/천원	상승시	(6,126)	(45,738)	(6,126)	(45,738)
	하락시	6,126	45,738	6,126	45,738

2) 가격위험

회사는 재무상태표상 기타포괄손익-공정가치 측정 지분상품으로 분류되는 회사 보유 지분 증권의 가격위험에 노출되어 있습니다.

회사가 보유하고 있는 상장주식은 공개시장에서 거래되고 있으며 KOSPI 주가지수 중 하나에 속해 있습니다.

상장주식 관련 주가지수의 상승 또는 하락이 회사의 당기 세후이익 및 자본에 미치는 영향은 아래 표와 같습니다. 이 분석은 다른 변수들은 일정하며 회사가 보유하고 있는 상장주식은 과거 해당 지수와의 상관관계에 따라 움직인다는 가정하에 주가지수가 1% 증가 또는 감소한 경우를 분석한 것입니다.

(단위 : 천원)

지 수		세후 이익에 대한 영향		자본에 대한 영향	
		2022. 6.30	2021. 12.31	2022. 6.30	2021. 12.31
K O S P I	상 승 시	-	-	66,053	82,616
	하 락 시	-	-	(66,053)	(82,616)

3) 이자율위험

회사의 이자율 위험은 미래 시장이자율 변동에 따라 예금 또는 차입금 등에서 발생하는 이자 수익 및 이자비용이 변동될 위험으로서 이는 주로 변동금리부 조건의 차입금과 예금에서 발생하고 있습니다. 회사의 이자율관리의 목표는 이자율 변동으로 인한 불확실성을 최소화하면서 순이자 수익 증가 및 손실 감소를 추구함으로써 주주의 이익을 극대화하는 데 있습니다.

이를 위한 이자율 관리는 차입구조 개선을 통한 전사적인 이자비용 관리활동, 장/단기 차입 구조 개선, 고정 대 변동이자 차입조건의 적정비율 유지, 주간·월간 단위의 국내외 금리동향 모니터링 실시 및 대응방안 수립 등을 통해 선제적으로 이자율위험을 관리하고 있습니다.

보고기간말 현재 회사의 변동금리부 예금과 차입금 현황

(단위 : 천원)

구 분	2022. 6. 30		2021. 12. 31	
	유 동	비 유 동	유 동	비 유 동
현금및현금성자산	18,516,499	-	7,230,365	-

차입금	727,581	-	-	-
-----	---------	---	---	---

보고기간말 현재 다른 모든 변수가 일정하고 변동금리부 차입금 및 예금의 이자율이 100bp변동 시 1년간 발생하는 이자수익과 이자비용의 세후 이익 및 자본에 미치는 영향

(단위 : 천원)

지 수	세후 이익에 대한 영향		자본에 대한 영향	
	2022. 6.30	2021. 12.31	2022. 6.30	2021. 12.31
1% 상승 시	134,840	54,806	134,840	54,806
1% 하락 시	(134,840)	(54,806)	(134,840)	(54,806)

(2) 신용위험

1) 위험관리

신용위험은 전사 차원에서 관리되고 있습니다. 신용위험은 보유하고 있는 수취채권 및 확정 계약을 포함한 거래처에 대한 신용위험뿐만 아니라 현금 및 현금성자산, 은행 및 금융기관에 차입으로부터 발생하고 있습니다. 은행 및 금융기관의 경우, 독립적인 신용등급기관으로부터의 신용등급이 최소 A 이상인 경우에 한하여 거래를 하고 있습니다. 일반거래처의 경우 고객의 재무상태, 과거 경험 등 기타 요소들을 고려하여 신용을 평가하게 됩니다.

고객의 경우 외부 신용등급을 확인할 수 있는 경우 동 정보를 사용하고 그 외의 경우에는 내부적으로 고객의 재무상태와 과거 경험 등을 근거로 신용등급을 평가합니다. 고객별 한도는 내부 및 외부 신용등급에 따라 이사회가 정한 한도를 적용합니다. 경영진은 이러한 고객별 한도의 준수 여부를 정기적으로 검토합니다.

회사의 신용위험은 개별 고객, 산업, 지역 등에 대한 유의적인 집중은 없습니다.

회사가 보유하는 채무상품은 모두 낮은 신용위험의 상품에 해당합니다. 이러한 채무상품들에 대해서는 신용등급을 모니터링하여 신용위험의 하락을 평가하고 있습니다.

2) 신용보강

일부 매출채권에 대해서는 거래상대방이 계약을 불이행하는 경우 이행을 요구할 수 있는 담보 또는 보증서 등의 신용보강을 제공받고 있습니다.

3) 금융자산의 손상

회사는 기대신용손실 모형이 적용되는 다음의 금융자산을 보유하고 있습니다.

- 재화의 판매에 따른 매출채권
- 상각후원가로 측정하는 금융자산

현금성자산도 손상 규정의 적용대상에 포함되나 식별된 기대신용손실은 유의적이지 않습니다.

· 매출채권

회사는 매출채권에 대해 전체 기간 기대신용손실을 손실충당금으로 인식하는 간편법을 적용합니다.

매출채권의 경우 경영진은 거래처에 대하여 담보설정으로 인하여 채무불이행 위험이 낮고 단 기간 내에 계약상 현금흐름을 회수할 수 있음에 따라 신용위험이 낮다고 간주하고 있습니다.

· 상각후원가로 측정 금융자산
 상각후원가로 측정하는 금융자산에는 기타수취채권 및 기타금융자산이 있습니다.
 상각후원가로 측정되는 금융자산에 대한 보고기간말 현재 손실충당금으로 인식한 금액은 없으며, 보고기간 중 대손상각비로 인식한 금액도 없습니다.

(3) 유동성위험

회사의 재무팀은 미사용 차입금한도를 적정수준으로 유지하고 영업 자금 수요를 충족시킬 수 있도록 유동성에 대한 예측을 항상 모니터링하여 차입금 한도나 약정을 위반하는 일이 없도록 하고 있습니다.

유동성에 대한 예측 시에는 회사의 자금조달 계획, 약정 준수, 회사 내부의 목표채무비율 및 통화에 대한 제한과 같은 외부 법규나 법률 요구사항이 있는 경우 그러한 요구사항을 고려하고 있습니다.

회사의 유동성 위험 분석내역

(단위 : 천원)

2022. 6. 30	3개월이내	~ 6개월	~ 1년	~ 2년	2년 초과	계
매 입 채 무	76,980,860	1,163,573	-	-	-	78,144,433
기타지급채무	20,080,892	32,037,952	529,500	60,000	-	52,708,344
차 입 금	727,581	-	-	-	-	727,581
차 입 금 이자	1,109	-	-	-	-	1,109
기타금융부채	17,070	17,070	34,140	44,975	17,100	130,355
금융보증계약(*)	3,878,700	-	-	-	-	3,878,700

(*)금융보증계약의 경우, 보증의 최대금액을 보증이 요구될 수 있는 가장 이른 기간에 배분하였습니다

2021. 12. 31	3개월이내	~ 6개월	~ 1년	~ 2년	2년 초과	계
매 입 채 무	117,648,167	1,440,678	-	-	-	119,088,845
기타지급채무	20,819,049	197,167	27,000	576,000	-	21,619,216
기타금융부채	11,506	10,879	21,758	40,110	1,860	86,113

(4) 자본위험관리

회사의 자본관리 목적은 계속기업으로서 주주 및 이해당사자들에게 이익을 지속적으로 제공할 수 있는 능력을 보호하고 자본비용을 절감하기 위해 최적 자본구조를 유지하는 것입니다.

자본구조를 유지 또는 조정하기 위하여 회사는 주주에게 지급되는 배당을 조정하고, 주주들에게 자본을 반환하며, 부채감소를 위한 신주 발행 및 자산 매각 등을 실시하고 있습니다. 산업내의 타사와 마찬가지로 회사는 자본조달비율에 기초하여 자본을 관리하고 있습니다. 자본조달비율은 순부채를 총자본으로 나누어 산출하고 있습니다. 순부채는 총차입금에서 현금및현금성자산을 차감한 금액이며 총자본은 재무상태표의 '자본'에 순부채를 가산한 금액입니다.

보고기간종료일 현재 자본조달비율의 산정내역

(단위 : 천원)

구 분	2022. 6. 30	2021. 12. 31
총 차 입 금	727,581	-
차감: 현금및현금성자산	(18,533,611)	(7,461,173)
순 부 채	(17,806,031)	(7,461,173)
자 본 총 계	740,142,440	722,188,491
총 자 본(*)	-	-
자본조달비율(*)	-	-

(*) 보고기간 종료일 현재 순부채가 부의 금액이므로 총자본 및 자본조달비율은 산정하지 아니하였습니다.

(5) 파생거래

당사는 환율 및 상품가격 변동에 따른 위험 등 위험 회피 목적으로 파생상품 계약을 체결할 수 있습니다. 파생상품은 계약에 따라 발생된 권리와 의무를 공정가액으로 평가하여 자산과 부채로 계상하고, 동 계약으로부터 발생한 손익은 발생시점에 당기손익으로 인식하고 있습니다. 파생상품의 공정가액은 거래은행에서 제공한 평가내역을 이용하고 있습니다.

당기 중 파생상품 거래 내역은 없습니다.

6. 주요계약 및 연구개발활동

(1) 경영상의 주요계약

당사는 현재 경영상 특별한 주요 계약사항은 없습니다.

(2) 연구개발활동

1) 연구개발 담당조직

팀 명	수행업무	세부내용
연구팀	제품기획	신기술 시장조사, 신제품 분석
	제품개발	기술자료, 샘플제작 및 성능확인, 제품표준화, 개발효과 분석
		신모델 개발, 공정 개선
	인증	제품 사전 시험 및 인증, 제품별 신뢰성 시험 및 표준화
기술지원	사내 교육지원, 기술자료 분석	
제강팀 고철검수팀	기술개발	철강제조 빅데이터 기반 스마트 조업 시스템 개발
		전기로 제강공정 디지털화를 통한 고효율 조업기술 개발
	인증	제품별 신뢰성 시험 및 표준화

2) 연구개발 비용

회사의 최근 3년간 연구개발 비용은 다음과 같습니다.

(단위 : 백만원)

과 목	제15기 반기	제14기	제13기	비 고
연구개발비용 계	-	141	99	-
(정부보조금)	-	(102)	(50)	
연구개발비 / 매출액 비율 [연구개발비용계÷당기매출액×100]	0.000	0.016	0.016	-

※ 비율은 정부보조금(국고보조금)을 차감하기 전의 연구개발비용 지출총액을 기준으로 산정하였습니다.

3) 연구개발실적(지적재산권 보유내역)

순번	내용	출원번호	출원일	등록번호	등록일
1	집적형 박막 광기전력 소자 및 그의 제조 방법	10-2010-0083178	10.08.26	제 10-1060239	11.07.28
2	집적형 박막 태양전지 및 그의 제조방법	10-2009-0045804	09.05.26	제 10-1028971	11.04.06
3	집적형 박막 태양전지 및 그의 제조방법	201010183207.9	10.05.26	ZL 201010183207.9	12.10.12
4	광기전력 장치 및 그 제조 방법	12/851823	10.08.13	0-8802969	12.10.12
5	집적형 박막 광기전력 소자 및 그의 제조 방법	2011-183497	10.08.17	0-5396444	12.10.12
6	광기전력 장치 및 그 제조 방법	2010-177858	10.08.06	0-5220069	13.03.15
7	압연에 의한 이형철근제조방법	10-2021-0032335	21.03.11	10-2313889	21.10.12
8	철근 입출고 자동화 시스템	10-2021-0032332	21.03.11	10-2321654	21.10.29

7. 기타 참고사항

(1) 업계의 현황

1) 산업의 특성

철강산업은 자동차, 건설, 조선 및 방위산업을 비롯한 전산업의 기초소재를 공급하는 국가 기간산업으로 국가경제발전의 중추적, 전략적 장치산업입니다.

철강산업은 과거 한국경제성장의 중추적인 역할을 수행하며 놀라운 성장을 이룩해왔습니다. 하지만 이제는 수요정점기를 지나 저성장세로 들어섰으며, 중국 철강산업이라는 강력한 변수를 포함하여 세계 철강산업의 환경도 더욱 경쟁적으로 변할 전망입니다. 이러한 환경에 직면한 한국 철강산업이 안정적으로 발전하기 위해서는 기술력 향상 및 다양한 성장전략이 필요합니다.

2) 산업의 성장성

철강산업의 성장은 자동차, 조선, 건설, 가전, 기계 등 주요 수요 산업의 성장과 밀접한 관계를 갖고 있으며, 최근 글로벌 경기침체로 철강산업의 성장은 단기적으로 둔화될 것으로 보입니다. 하지만 장기적으로 글로벌 경기침체 극복을 위한 노력과 국내 산업의 성장세를 기반으로 철강산업은 꾸준히 성장할 것으로 기대됩니다.

또한, 수요산업의 고도화에 발맞추어 고급강, 고기능성 금속 소재의 수요는 더욱 빠른 속도로 증가될 것으로 예상되며 이에 따라 생산 및 조업기술에 비해 상대적으로 열위였던 고급강 생산 및 공급체제가 점차 확대될 것으로 예상됩니다.

3) 경기변동의 특성

전기로 제강업은 주로 국내의 건설경기 경기에 따라 영향을 받으며 최근 건설공법 발달로 계절적 변동이 불분명해지고 있습니다.

장기적 성장 사이클로 보면 사회간접자본확충 및 주거환경개선이 대거 이뤄지는 성장 초기 및 중기에 호황을 누리다가 점차 안정세에 접어드는 특징을 가집니다.

그러나 최근 수년간 경기사이클의 주기적 특성이 불분명해지고 연중 일정한 수요가 형성됨에 따라 상대적으로 건설경기 및 정부의 부동산, 건설 정책의 기조에 의한 영향이 확대되고 있습니다.

4) 경쟁요소

① 기술경쟁력 : 보통강의 경우 일반강의 조업기술은 선진국 수준과 대등하나 제품의 기술향상 및 고부가가치화를 위한 기술은 선진국에 비해 비교적 열위에 있습니다. 특수강의 경우 생산기술은 저급강의 경우 대등한 수준인 반면 고급강의 경우는 제강, 정련기술이 열세에 있습니다.

② 가격경쟁력 : 철근과 형강 등 조강류는 일본의 고가전략으로 일본에 비해서는 상대적으로 가격경쟁력이 우위를 점하고 있으나 미국과 EU에 비해서는 고철가격 등으로 열위에 있습니다. 또한 최근 중국의 철강설비 급증으로 인한 공급과잉이 세계적인 철강가격을 주도하고 있으며 국내 가격경쟁력을 더욱 위협하고 있습니다.

5) 자원조달상의 특성

전기로 제강업체의 주요원료는 철스크랩이며, 우리나라의 경우 철스크랩 발생량이 충분치 못해 일정부분 수입 철스크랩 사용이 필수적이며 세계 철스크랩 시장에 큰영향을 받습니다. 최근과 같이 가격변동성이 높은 시장환경에서는 무엇보다도 가격경쟁력이 있는 양질의 철스크랩을 안정적으로 확보하는 것이 무엇보다도 중요합니다.

(2) 회사의 현황

1) 영업개황

최근 세계경제는 코로나 19의 종식은 불가능 할 것이란 우울한 전망속에 미·중 패권 다툼의 심화, 러시아와 우크라이나 전쟁등 불확실성이 높아지고 있습니다. 이러한가운데 재건축 및 재개발등으로 국내 건설업 경기가 양호하게 유지 되면서 철근 판매가 호조를 보이고 있으나, 경기부진에 따른 부동산 및 건설 시장이 조정될 가능성이 높습니다. 또한 철근 시장의 신규 진입업체의 본격적인 상업판매가 시작됨에 따라 치열한 경쟁이 예상되며, 탄소 배출 저감 정책에 따라 철 스크랩 수요가 지속적으로 늘어나 철 스크랩 가격 상승이 불가피 할 전망입니다.

이에 당사는 이러한 어려움을 타개하고 적극적으로 대처해 나가기 위해 내부적으로는 원가 절감 및 저가 원재료의 확보, 외부적으로는 판매처 다각화 및 신규수요창출, 저가 수입철강재 대응 등으로 다각도의 수익창출을 위해 노력하고 있습니다.

2) 시장점유율 (단위 : %)

구 분	제15기 반기	제14기	제13기
철 근	9.4	9.7	9.4

※ 위 자료는 내수시장점유율이며, 스틸데일리의 자료를 인용하여 작성하였습니다.

※ 기타 제품은 시장점유율이 미미하여 반영하지 않았습니다.

3) 시장의 특성

당사는 본사인 창원공장에서 철근을 주요 품목으로 생산, 판매하고 있으며, 주요 영업지역은 부산, 경남, 경인지역으로 창원영업팀과 서울영업팀, 광주영업소 및 전주, 순천, 목포, 울산, 대구, 대전, 광주, 진주, 영주, 청주, 세종, 시흥, 서울, 제주, 동대구, 이천, 천안, 익산하치장을 통해 판매를 하고 있으며, 철근 수요자의 50% 이상은 유통상이며 나머지는 관급 및 건설업체입니다.

4) 조직도

(2022.6.30 기준)

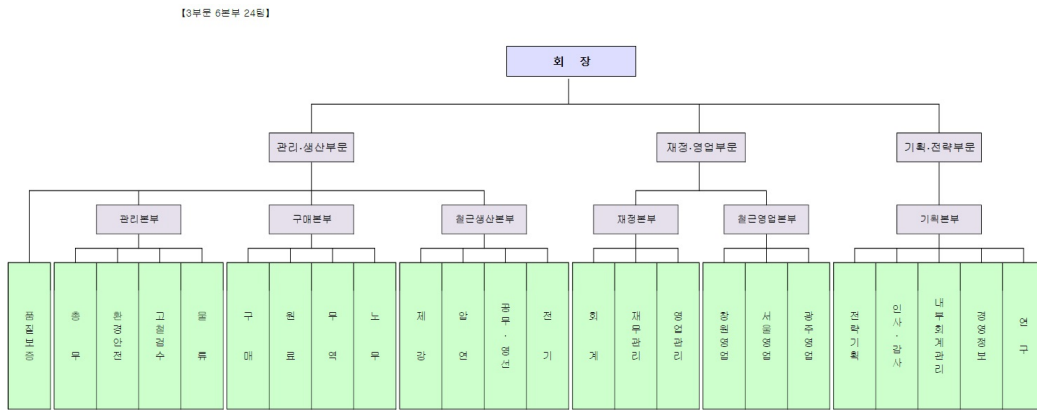

(3) 사업부문별 요약정보

회사는 철근 제조·판매를 주요사업으로 하는 단일의 영업부문으로 이루어져 있습니다.

(4) 환경관련 규제사항 등

회사는 제품생산과정에서 발생하는 오염물질의 배출을 최소화하기 위하여 대기 오염방지시설, 수질오염방지시설, 폐기물보관시설과 같은 환경오염방지 시설을 설치하여운영함으로써 주변 환경에 대한 영향을 최소화 하도록 하고 있습니다.

이러한 사업장의 환경관리는 관련 부처, 지방자치단체의 관리감독을 받고 있으며, 국제 환경 안전보건경영시스템 인증 (ISO14001, ISO45001, KOSHA-MS)을 취득하여 법규준수 및 자율관리 체제를 강화하고 있습니다.

주요한 관련 법률은 다음과 같습니다.

환경오염물질 배출 규제 : 대기환경보전법, 물환경보전법, 폐기물관리법, 대기관리권역의 대기환경개선에 관한 특별법, 환경오염시설의 통합관리에 관한 법률 등

온실가스 배출 관리 : 온실가스 배출권의 할당 및 거래에 관한 법률, 저탄소 녹색성장기본법 등

기타 사업장환경관리법 : 화학물질관리법, 위험물안전관리법, 악취방지법, 토양환경보전법 등

당사는 「저탄소 녹색성장 기본법 제42조」 및 「온실가스 에너지 관리업체의 지정 및 관리 등에 관한 지침」(환경부 고시 2010-109호)에 따른 관리업체로 지정되어 온실가스 배출 감

량을 위해 노력하고 있습니다.

회사의 2021년 온실가스 배출량 및 에너지 사용량은 아래와 같습니다.

사업장명	연간 온실가스배출량 (tCO ₂ -eq)			연간 에너지사용량 (TJ)			
	직접배출	간접배출	총량	연료사용량	전기사용량	스팀사용량	총량
	(Scope1)	(Scope2)					
한국철강	89,963	302,108	392,071	966	6,312	-	7,278

III. 재무에 관한 사항

1. 요약재무정보

(1) 요약재무정보

(단위 : 백만원)

구분	제15기 반기	제14기	제13기
	2022년 6월말	2021년 12월말	2020년 12월말
[유동자산]	618,907	612,203	576,286
· 현금및현금성자산	18,534	7,461	68,349
· 단기금융상품	244,295	325,325	339,714
· 기타금융자산	100,848	81,990	28,042
· 매출채권	119,398	115,748	88,985
· 재고자산	134,249	80,146	50,330
· 기타	1,583	1,533	866
[비유동자산]	292,206	296,504	292,489
· 장기금융상품	11	11	13
· 기타금융자산	10,602	13,097	9,513
· 유형자산	270,023	272,691	273,610
· 투자부동산	6,166	6,278	6,019
· 관계기업투자	4,678	3,747	2,691
· 기타	726	680	643
자산총계	911,113	908,707	868,775
[유동부채]	148,976	166,234	154,935
[비유동부채]	21,995	20,285	17,009
부채총계	170,971	186,519	171,944
[자본금]	46,050	46,050	46,050
[주식발행초과금]	552,548	552,548	552,548
[이익잉여금]	173,688	185,832	106,021
[기타포괄손익누계액]	(320)	1,182	(1,803)
[기타자본구성요소]	(31,824)	(63,424)	(5,985)
자본총계	740,142	722,188	696,831
종속·관계·공동기업 투자주식의 평가방법	지분법	지분법	지분법
	(2022.1.1~ 2022.6.30)	(2021.1.1~ 2021.12.31)	(2020.1.1~ 2020.12.31)
매출액	530,376	886,650	633,382
영업이익	67,124	103,287	35,114
당기순이익(손실)	28,454	97,252	(8,461)

기본주당순이익 (원)	733	2,435	(184)
-------------	-----	-------	-------

※ 한국채택국제회계기준(K-IFRS)에 따라 작성되었습니다.

2. 연결재무제표

당사는 한국채택국제회계기준에 의한 연결대상이 없어 연결재무제표를 작성하지 않습니다.

3. 연결재무제표 주석

당사는 한국채택국제회계기준에 의한 연결대상이 없어 연결재무제표를 작성하지 않습니다.

4. 재무제표

재무상태표

제 15 기 반기말 2022.06.30 현재

제 14 기말 2021.12.31 현재

(단위 : 원)

	제 15 기 반기말	제 14 기말
자산		
Ⅰ.유동자산	618,906,650,737	612,203,146,825
(1)현금및현금성자산	18,533,611,397	7,461,173,060
(2)단기금융상품	244,294,563,839	325,325,151,650
(3)매출채권	119,397,538,684	115,748,333,025
(4)기타수취채권	1,271,037,090	1,367,271,900
(5)기타금융자산	100,847,821,057	81,990,051,335
(6)재고자산	134,249,163,978	80,145,514,448
(7)기타유동자산	312,914,692	165,651,407
Ⅱ.비유동자산	292,206,545,929	296,504,350,815
(1)장기금융상품	10,900,000	10,900,000
(2)기타수취채권	540,228,232	538,338,132
(3)기타금융자산	10,601,796,315	13,097,244,020
(4)유형자산	270,023,047,485	272,690,877,308
(5)투자부동산	6,165,694,636	6,278,004,419
(6)무형자산	56,236,928	56,236,928
(7)관계기업투자	4,678,287,349	3,746,636,827
(8)기타비유동자산	130,354,984	86,113,181
자산총계	911,113,196,666	908,707,497,640
부채		
Ⅰ.유동부채	148,976,155,511	166,234,467,031
(1)매입채무	78,144,433,442	119,088,845,016
(2)기타지급채무	52,648,343,534	21,043,215,530
(3)차입금	727,580,509	
(4)당기법인세부채	13,384,999,730	20,767,496,845
(5)기타금융부채	76,409,330	44,143,641
(6)기타부채	3,994,388,966	5,290,765,999
Ⅱ.비유동부채	21,994,601,164	20,284,540,003
(1)종업원급여부채	2,334,182,020	2,230,192,006
(2)순확정급여부채	7,202,058,092	4,709,751,338
(3)이연법인세부채	12,336,286,068	12,726,627,119
(4)기타지급채무	60,000,000	576,000,000

(5)기타금융부채	62,074,984	41,969,540
부채총계	170,970,756,675	186,519,007,034
자본		
Ⅰ.자본금	46,050,000,000	46,050,000,000
Ⅱ.주식발행초과금	552,548,163,966	552,548,163,966
Ⅲ.이익잉여금	173,687,707,413	185,831,845,994
Ⅳ.기타포괄손익누계액	(319,664,117)	1,182,374,071
Ⅴ.기타자본구성요소	(31,823,767,271)	(63,423,893,425)
자본총계	740,142,439,991	722,188,490,606
자본과부채총계	911,113,196,666	908,707,497,640

손익계산서

제 15 기 반기 2022.01.01 부터 2022.06.30 까지

제 14 기 반기 2021.01.01 부터 2021.06.30 까지

(단위 : 원)

	제 15 기 반기		제 14 기 반기	
	3개월	누적	3개월	누적
I.매출액	289,477,437,266	530,375,916,205	238,186,760,720	373,794,428,269
II.매출원가	235,172,824,541	444,737,451,306	191,300,657,108	313,520,213,255
III.매출총이익	54,304,612,725	85,638,464,899	46,886,103,612	60,274,215,014
IV.판매비와관리비	9,995,975,126	18,514,645,820	10,447,110,271	18,383,761,984
V.영업이익	44,308,637,599	67,123,819,079	36,438,993,341	41,890,453,030
VI.기타수익	4,278,859,253	9,226,814,168	2,973,449,217	7,777,304,136
VII.기타비용	38,058,706,364	38,191,365,786	65,553,562	149,654,927
VIII.지분법이익	327,133,433	564,759,889	267,683,760	618,585,131
IX.금융수익	2,038,448,113	4,007,915,408	802,601,490	1,836,922,051
X.금융비용	31,927,072	31,927,072		6,725,517
XI.법인세비용차감전순이익(손실)	12,862,444,962	42,700,015,686	40,417,174,246	51,966,883,904
XII.법인세비용(수익)	7,232,325,694	14,246,188,973	8,179,926,198	10,844,180,834
XIII.당기순이익(손실)	5,630,119,268	28,453,826,713	32,237,248,048	41,122,703,070
XIV.주당손익				
(1)기본주당손익 (단위 : 원)	145	733	820	1,002

포괄손익계산서

제 15 기 반기 2022.01.01 부터 2022.06.30 까지

제 14 기 반기 2021.01.01 부터 2021.06.30 까지

(단위 : 원)

	제 15 기 반기		제 14 기 반기	
	3개월	누적	3개월	누적
I.당기순이익(손실)	5,630,119,268	28,453,826,713	32,237,248,048	41,122,703,070
II.기타포괄손익(법인세차감후금액)	(1,119,580,767)	(793,746,828)	1,086,034,701	2,194,437,415
(1)후속적으로 당기손익으로 재분류될 수 있는 항목	285,779,214	366,890,633	(7,991,486)	110,659,538
1.지분법자본변동	285,779,214	366,890,633	(7,991,486)	110,659,538
(2)후속적으로 당기손익으로 재분류될 수 없는 항목	(1,405,359,981)	(1,160,637,461)	1,094,026,187	2,083,777,877
1.기타포괄손익-공정가치 지분상품 평가손익	(1,405,359,981)	(1,160,637,461)	1,094,026,187	2,083,777,877
III.당기총포괄손익	4,510,538,501	27,660,079,885	33,323,282,749	43,317,140,485

자본변동표

제 15 기 반기 2022.01.01 부터 2022.06.30 까지

제 14 기 반기 2021.01.01 부터 2021.06.30 까지

(단위 : 원)

	자본					
	자본금	주식발행초과금	이익잉여금	기타포괄손익누계액	기타자본구성요소	자본 합계
2021.01.01 (I .기초자본)	46,050,000,000	552,548,163,966	106,020,945,156	(1,803,565,621)	(5,984,872,985)	696,830,670,516
II .당기손이익(손실)			41,122,703,070			41,122,703,070
III .기타포괄손익-공정가치 지분상품 평가손익				2,083,777,877		2,083,777,877
IV .지분법자본변동				110,659,538		110,659,538
V .기타포괄손익-공정가치 지분상품 처분에 따른 이익잉여금 대체						
VI .연차배당			(9,055,547,000)			(9,055,547,000)
VII .자기주식취득					(57,439,020,440)	(57,439,020,440)
VIII .자기주식소각						
2021.06.30 (IX .기말자본)	46,050,000,000	552,548,163,966	138,088,101,226	390,871,794	63,423,893,425	673,653,243,561
2022.01.01 (I .기초자본)	46,050,000,000	552,548,163,966	185,831,845,994	1,182,374,071	(63,423,893,425)	722,188,490,606
II .당기손이익(손실)			28,453,826,713			28,453,826,713
III .기타포괄손익-공정가치 지분상품 평가손익				(1,160,637,461)		(1,160,637,461)
IV .지분법자본변동				366,890,633		366,890,633
V .기타포괄손익-공정가치 지분상품 처분에 따른 이익잉여금 대체			708,291,360	(708,291,360)		
VI .연차배당			(9,706,130,500)			(9,706,130,500)
VII .자기주식취득						
VIII .자기주식소각			(31,600,126,154)		31,600,126,154	
2022.06.30 (IX .기말자본)	46,050,000,000	552,548,163,966	173,687,707,413	(319,664,117)	(31,823,767,271)	740,142,439,991

현금흐름표

제 15 기 반기 2022.01.01 부터 2022.06.30 까지

제 14 기 반기 2021.01.01 부터 2021.06.30 까지

(단위 : 원)

	제 15 기 반기	제 14 기 반기
I. 영업활동으로 인한 현금흐름	(39,185,823,312)	1,699,558,514
(1) 영업으로부터 창출된 현금	(22,200,931,953)	3,854,457,790
(2) 이자수취	3,613,968,391	1,772,718,947
(3) 이자지급		(2,349,124)
(4) 배당금수취	823,490,880	480,123,360
(5) 법인세납부액(환급)	(21,422,350,630)	(4,405,392,459)
II. 투자활동으로 인한 현금흐름	59,287,435,502	84,731,534,421
(1) 단기금융상품의 순감소	81,030,587,811	76,907,639,424
(2) 당기손익-공정가치 금융자산의 순감소		15,065,527,429
(3) 단기대여금의 감소	12,420,000	13,010,000
(4) 상각후원가 측정 금융자산의 감소		140,000
(5) 기타포괄손익-공정가치지분상품의 처분	738,133,760	
(6) 유형자산의 처분	177,266,000	529,440,000
(7) 단기금융상품의 순증가	(18,731,141,983)	
(8) 단기대여금의 증가	(4,660,000)	(16,360,000)
(9) 유형자산의 취득	(3,935,170,086)	(7,767,862,432)
III. 재무활동으로 인한 현금흐름	(9,029,173,853)	(68,496,845,761)
(1) 단기차입금의 차입	705,505,007	1,408,708,225
(2) 단기차입금의 상환		(3,386,656,461)
(3) 배당금지급	(9,705,227,040)	(9,054,805,790)
(4) 자기주식의 취득		(57,439,020,440)
(5) 리스부채의 상환	(29,451,820)	(25,071,295)
IV. 현금및현금성자산의 환율변동		
V. 현금및현금성자산의 증가(감소)	11,072,438,337	17,934,247,174
VI. 기초현금및현금성자산	7,461,173,060	68,349,445,176
VII. 기말현금및현금성자산	18,533,611,397	86,283,692,350

5. 재무제표 주석

제15기 반기 : 2022년 06월 30일 현재

제14기 : 2021년 12월 31일 현재

한국철강주식회사

1. 일반사항 :

한국철강주식회사(이하 "회사")는 2008년 9월 1일에 키스코홀딩스주식회사(구.한국철강주식회사)로부터 인적분할방식으로 분할설립되었으며, 2008년 9월 29일에 한국거래소가 개설하는 유가증권시장에 상장되었습니다.

회사는 철근의 제조·판매를 주업으로 영위하고 있으며, 대한민국의 경상남도 창원시 성산구 공단로 103번길 12(신촌동)에 본사를 두고 있습니다.

회사의 당반기말 현재 자본금은 46,050백만원이며, 최대주주는 당반기말 현재 약 51.81%의 지분을 가지고 있는 키스코홀딩스주식회사입니다.

2. 중요한 회계정책 :

2.1 재무제표 작성기준

회사의 2022년 6월 30일로 종료하는 6개월 보고기간에 대한 요약반기재무제표는 기업회계기준서 제1034호 "중간재무보고"에 따라 작성되었습니다. 이 요약반기재무제표는 보고기간 말인 2022년 6월 30일 현재 유효하거나 조기 도입한 한국채택국제회계기준에 따라 작성되었습니다.

2.1.1 회사가 채택한 제·개정 기준서 및 해석서

회사는 2022년 1월 1일로 개시하는 회계기간부터 다음의 제·개정 기준서 및 해석서를 신규로 적용하였습니다.

(1) 기업회계기준서 제 1116호 '리스' 개정 - 2021년 6월 30일 후에도 제공되는 코로나19 관련 임차료 할인 등

코로나19의 직접적인 결과로 발생한 임차료 할인 등이 리스변경에 해당하는지 평가하지 않을 수 있도록 하는 실무적 간편법의 적용대상이 2022년 6월 30일 이전에 지급하여야 할 리스료에 영향을 미치는 리스료 감면으로 확대되었습니다. 리스이용자는 비슷한 상황에서 특성이 비슷한 계약에 실무적 간편법을 일관되게 적용해야 합니다. 해당 기준서의 개정이 재무제표에 미치는 중요한 영향은 없습니다.

(2) 기업회계기준서 제1103호 '사업결합' 개정 - 개념체계의 인용

사업결합 시 인식할 자산과 부채의 정의를 개정된 재무보고를 위한 개념체계를 참조하도록 개정되었으나, 기업회계기준서 제1037호 '충당부채, 우발부채 및 우발자산' 및 해석서 제 2121호 '부담금'의 적용범위에 포함되는 부채 및 우발부채에 대해서는 해당 기준서를 적용하도록 예외를 추가하고, 우발자산이 취득일에 인식되지 않는다는 점을 명확히 하였습니다. 해당 기준서의 개정이 재무제표에 미치는 중요한 영향은 없습니다.

(3) 기업회계기준서 제1016호 '유형자산' 개정 - 의도한 사용 전의 매각금액

기업이 자산을 의도한 방식으로 사용하기 전에 생산된 품목의 판매에서 발생하는 수익을 생산원가와 함께 당기손익으로 인식하도록 요구하며, 유형자산의 취득원가에서 차감하는 것을 금지하고 있습니다. 해당 기준서의 개정이 재무제표에 미치는 중요한 영향은 없습니다.

(4) 기업회계기준서 제1037호 '충당부채, 우발부채 및 우발자산' 개정 - 손실부담계약: 계약 이행원가

손실부담계약을 식별할 때 계약이행원가의 범위를 계약 이행을 위한 증분원가와 계약 이행에 직접 관련되는 다른 원가의 배분이라는 점을 명확히 하였습니다. 해당 기준서의 개정이 재무제표에 미치는 중요한 영향은 없습니다.

(5) 한국채택국제회계기준 연차개선 2018-2020

한국채택국제회계기준 연차개선 2018-2020은 2022년 1월 1일 이후 시작하는 회계연도부터 적용되며, 조기적용이 허용됩니다. 해당 기준서의 개정이 재무제표에 미치는 중요한 영향은 없습니다.

- 기업회계기준서 제1101호 '한국채택국제회계기준의 최초 채택' : 최초채택기업인 종속기업
- 기업회계기준서 제1109호 '금융상품' : 금융부채 제거 목적의 10% 테스트 관련 수수료
- 기업회계기준서 제1041호 '농림어업' : 공정가치 측정

2.1.2 회사가 적용하지 않은 제·개정 기준서 및 해석서

제정 또는 공표되었으나 시행일이 도래하지 않아 적용하지 아니한 제·개정 기준서 및 해석서는 다음과 같습니다.

(1) 기업회계기준서 제1001호 '재무제표 표시' 개정 - 부채의 유동/비유동 분류

보고기간말 현재 존재하는 실질적인 권리에 따라 유동 또는 비유동으로 분류되며, 부채의 결제를 연기할 수 있는 권리의 행사가능성이나 경영진의 기대는 고려하지 않습니다. 또한, 부채의 결제에 자기지분상품의 이전도 포함되나, 복합금융상품에서 자기지분상품으로 결제하는 옵션이 지분상품의 정의를 충족하여 부채와 분리하여 인식된 경우는 제외됩니다. 동 개정사항은 2023년 1월 1일 이후 시작하는 회계연도부터 적용하며, 조기적용이 허용됩니다. 회사는 동 개정으로 인한 재무제표의 영향을 검토 중에 있습니다.

(2) 기업회계기준서 제1001호 '재무제표 표시' - '회계정책'의 공시

중요한 회계정책을 정의하고 공시하도록 하며, 중요성 개념을 적용하는 방법에 대한 지침을 제공하기 위하여 국제회계기준 실무서 2 '회계정책 공시'를 개정하였습니다.

동 개정 사항은 2023년 1월 1일 이후 최초로 시작하는 회계연도부터 적용되며 조기적용이 허용됩니다. 회사는 동 개정으로 인한 재무제표의 영향을 검토 중에 있습니다.

(3) 기업회계기준서 제1008호 '회계정책, 회계추정의 변경 및 오류' - '회계추정'의 정의

회계추정을 정의하고, 회계정책의 변경과 구별하는 방법을 명확히 하였습니다. 동 개정 사항은 2023년 1월 1일 이후 최초로 시작하는 회계연도부터 적용되며 조기적용이 허용됩니다. 회사는 동 개정으로 인해 재무제표에 중요한 영향은 없을 것으로 예상하고 있습니다.

(4) 기업회계기준서 제1012호 '법인세' - 단일거래에서 생기는 자산과 부채에 대한 이연법인세

자산 또는 부채가 최초로 인식되는 거래의 최초 인식 예외 요건에 거래시점 동일한 가산할 일시적차이와 차감할 일시적차이를 발생시키지 않는 거래라는 요건을 추가하였습니다. 동 개정사항은 2023년 1월 1일 이후 시작하는 회계연도부터 적용하며, 조기적용이 허용됩니다. 회사는 동 개정으로 인해 재무제표에 중요한 영향은 없을 것으로 예상하고 있습니다.

2.2 회계정책

요약반기재무제표의 작성에 적용된 유의적 회계정책과 계산방법은 주석 2.1.1에서 설명하는 제·개정 기준서의 적용으로 인한 변경 및 아래 문단에서 설명하는 사항을 제외하고는 전기 재무제표 작성에 적용된 회계정책이나 계산방법과 동일합니다.

2.2.1 법인세비용

중간기간의 법인세비용은 전체 회계연도에 대해서 예상되는 최선의 가중평균연간법인세율, 즉 추정평균연간유효법인세율을 중간기간의 세전손익에 적용하여 계산합니다.

3. 중요한 회계추정 및 가정 :

회사는 미래에 대하여 추정 및 가정을 하고 있습니다. 추정 및 가정은 지속적으로 평가되며, 과거 경험과 현재의 상황에서 합리적으로 예측가능한 미래의 사건과 같은 다른 요소들을 고려하여 이루어집니다. 이러한 회계추정은 실제 결과와 다를 수도 있습니다.

요약반기재무제표 작성시 사용된 중요한 회계추정 및 가정은 법인세비용을 결정하는데 사용된 추정의 방법을 제외하고는 전기 재무제표 작성시 적용된 회계추정 및 가정과 동일합니다.

4. 공정가치 :

당반기 중, 회사의 금융자산과 금융부채의 공정가치에 영향을 미치는 사업환경 및 경제적인 환경의 유의적인 변동은 없습니다.

가. 금융상품 종류별 공정가치

금융상품의 종류별 장부금액 및 공정가치 세부내역(단위: 천원)

구 분	당 반 기 말		전 기 말	
	장부금액	공정가치	장부금액	공정가치
금융자산				
현금및현금성자산	18,533,612	18,533,612	7,461,173	7,461,173
장단기금융상품	244,305,464	244,305,464	325,336,052	325,336,052
기타금융자산	111,449,617	111,449,617	95,087,295	95,087,295
매출채권	119,397,539	119,397,539	115,748,333	115,748,333
기타수취채권	1,811,265	1,811,265	1,905,610	1,905,610
소 계	495,497,497	495,497,497	545,538,463	545,538,463
금융부채				
매입채무	78,144,433	78,144,433	119,088,845	119,088,845
기타지급채무	52,708,344	52,708,344	21,619,216	21,619,216
차입금	727,581	727,581	-	-
금융보증부채	8,129	8,129	-	-
소 계	131,588,487	131,588,487	140,708,061	140,708,061

나. 공정가치 서열체계

공정가치로 측정되거나 공정가치가 공시되는 금융상품을 공정가치 서열체계에 따라 구분되며 정의된 수준들은 다음과 같습니다.

- 동일한 자산이나 부채에 대한 활성시장의(조정되지 않은) 공시가격(수준 1)
- 직접적으로(예: 가격) 또는 간접적으로(예: 가격에서 도출되어) 관측 가능한, 자산이나 부채에 대한 투입변수. 단 수준 1에 포함된 공시가격은 제외함(수준 2)
- 관측가능한 시장자료에 기초하지 않은, 자산이나 부채에 대한 투입변수(관측가능하지 않은 투입변수)(수준 3)

공정가치로 측정되는 자산의 공정가치 서열체계 구분내역(단위: 천원)

구 분	당 반 기 말			
	수 준 1	수 준 2	수 준 3	계
반복적인 공정가치 측정치				
기타포괄손익-공정가치 금융자산	8,714,146	1,887,650	-	10,601,796
당기손익-공정가치 금융자산	-	100,847,821	-	100,847,821

구 분	전 기 말			
	수 준 1	수 준 2	수 준 3	계

반복적인 공정가치 측정치				
기타포괄손익-공정가치 금융자산	10,899,173	2,198,071	-	13,097,244
당기손익-공정가치 금융자산	-	81,990,051	-	81,990,051

다. 반복적인 공정가치 측정치의 서열체계 수준 간 이동

당반기 중 회사의 각 공정가치 서열체계의 수준 간 이동내역은 없습니다.

라. 가치평가기법 및 투입변수

공정가치 서열체계에서 수준 2로 분류되는 지분증권의 반복적인 공정가치 측정치에 대해서는 시장접근법(투입변수 'PBR' 이용)을 통해 가치를 평가하는 방법을 사용하였으며, 수준 2로 분류되는 금융상품은 현재가치법(투입변수 '신용위험이 반영된 할인율' 이용)을 통해 가치를 평가하는 방법을 사용하였습니다.

5. 금융자산 :

가. 기타포괄손익-공정가치 측정 금융자산(단위: 천원)

구 분	당 반 기 말	전 기 말
<시장성 있는 지분증권>		
(주)BNK금융지주	8,664,777	10,847,113
STX중공업(주)	49,369	52,060
소 계	8,714,146	10,899,173
<시장성 없는 지분증권>		
교보생명보험(주)	1,887,650	2,168,229
(주)라보JAPAN	-	29,842
소 계	1,887,650	2,198,071
합 계	10,601,796	13,097,244

위 지분상품의 처분시에는 관련 기타포괄손익누계액은 이익잉여금으로 재분류되며 당기손익으로 재분류되지 않습니다.

나. 매출채권 및 기타상각후원가 금융자산

(1) 매출채권의 장부금액 구분내역(단위: 천원)

구 분	당 반 기 말	전 기 말
매출채권	119,397,539	115,748,333
손실충당금	-	-
매출채권(순액)	119,397,539	115,748,333

(2) 기타상각후원가 금융자산(단위: 천원)

구 분	당 반 기 말			전 기 말		
	유동	비유동	합계	유동	비유동	합계
ABCP	59,784,712	-	59,784,712	131,698,225	-	131,698,225
ABSTB	184,509,852	-	184,509,852	193,626,927	-	193,626,927
장기금융상품	-	10,900	10,900	-	10,900	10,900
기타수취채권	1,271,037	540,228	1,811,265	1,367,272	538,338	1,905,610
총 장부금액	245,565,601	551,128	246,116,729	326,692,424	549,238	327,241,662
차감: 손실충당금	-	-	-	-	-	-
상각후원가	245,565,601	551,128	246,116,729	326,692,424	549,238	327,241,662

6. 영업의 계절적 특성 :

회사 주력인 철근은 계절적 특성으로 인하여, 하반기 매출 및 영업이익이 상반기에 비하여 다소 높을 것으로 기대됩니다. 전기 1년 동안 전체 누적매출의 42%가 상반기에 발생하였으며, 58%가 하반기에 발생하였습니다.

7. 영업부문정보 :

가. 회사는 철근 제조·판매를 주요사업으로 하는 단일의 영업부문으로 이루어져 있습니다.

나. 회사의 대부분의 수익은 국내에서 발생하며, 당반기와 전반기 중 회사 매출액의 10% 이상을 차지하는 외부고객은 없습니다.

8. 유형자산 :

가. 유형자산의 변동내역(단위: 천원)

구 분	당 반 기	전 반 기
기 초 금 액	272,690,877	273,609,790
취 득	4,121,365	10,943,396
처 분	(825,215)	(62,231)
감 가 상 각	(5,991,005)	(5,835,300)
대 체 증 감	27,025	(481,133)
반 기 말 금 액	270,023,047	278,174,522

나. 보험가입자산

회사의 주요 보험 가입내역

사업장	부 보 처	자 산 종 류	부 보 가 액(백만원)	
			당 반 기 말	전 기 말
창 원	한화손해보험	건물 및 기계장치 등	171,464	170,928
증 평	"	"	8,704	9,206
계			180,168	180,134

회사는 상기 보험 이외에 가스배상책임보험 및 환경책임보험에 가입하고 있고, 차량운반구에 대하여 자동차책임보험 및 종합보험에 가입하고 있으며, 종업원에 대한 산업재해보상보험에 가입하고 있습니다.

9. 차입금 :

차입금 장부금액의 내역(단위: 천원)

구 분		차 입 처	최 장 만 기 일	연이자율(%)	당반기말	전 기 말
				당반기말		
단기차입금	USANCE	하나은행	2022.08.01	1.46%	553,698	-
			2022.09.01	1.81%	173,883	-
계					727,581	-

10. 순확정급여부채 :

가. 손익계산서에 반영된 금액(단위: 천원)

구 분	당 반 기		전 반 기	
	3 개 월	누 적	3 개 월	누 적
당기근무원가	1,210,678	2,421,356	1,032,424	2,064,848
순 이 자 원 가	35,475	70,951	(36,041)	(72,082)
종업원급여에 포함된 총 비용	1,246,153	2,492,307	996,383	1,992,766

나. 총비용의 발생내역(단위: 천원)

구 분	당 반 기		전 반 기	
	3 개 월	누 적	3 개 월	누 적
매 출 원 가	905,185	1,810,371	724,572	1,414,887
판매비와관리비	340,968	681,936	271,811	577,879
계	1,246,153	2,492,307	996,383	1,992,766

다. 순확정급여부채 산정내역(단위: 천원)

구 분	당 반 기 말	전 기 말
기금이 적립된 확정급여채무의 현재가치	71,404,628	69,138,290
사외적립자산의 공정가치(*)	(64,202,570)	(64,428,539)
재무상태표상 순확정급여부채	7,202,058	4,709,751

(*) 사외적립자산의 공정가치는 기존의 국민연금전환금 108,538천원(전기말: 108,538천원)이 포함된 금액입니다.

11. 자본금 등 :

가. 회사가 발행할 주식의 총수는 150,000,000주이고, 당반기말 현재 발행한 주식수는 보통주 42,450,000주이며 1주당 액면금액은 1,000원입니다.

나. 보통주 자본금 관련 내역

구 분	당 반 기 말	전 기 말
발행할 주식의 총수	150,000,000주	150,000,000주
1주당 액면금액	1,000원	1,000원
발행한 주식의 수(*)	42,450,000주	46,050,000주
자 본 금	46,050,000,000원	46,050,000,000원

(*) 회사는 당반기 중 자기주식 3,600,000주를 이익소각의 방법으로 소각함에 따라 보통주 자본금의 변동 없이 발행주식수가 감소하였습니다. 이에 따라 발행주식 액면총액은 납입자본금과 상이합니다.

다. 당반기말 현재 회사는 3,625,478주(전기말: 7,225,478주)의 자기주식을 보유하고 있으며, 향후 소각 또는 매각할 예정입니다.

12. 비경상적인 항목 :

내용, 크기, 또는 발생빈도에 따라 중요한 비경상적인 항목은 손익계산서상 관련 항목으로 통합 표시되었습니다. 다음의 비경상적인 항목에 대한 내용과 금액에 대한 정보는 회사의 영업 성과를 예측하는데 보다 유용한 정보를 제공합니다.

상각대상자산 및 금융자산 등은 장부금액이 회수가능하지 않을 수 있다는 징후를 나타내는 사건이나 환경의 변화가 있을 때마다 손상검사를 수행하며, 당반기말 현재 상각대상자산 및 금융자산과 관련하여 손상을 시사하는 징후는 발견되지 아니하였습니다.

비한정 내용연수인 비금융자산은 상각하지 않고, 매년 말(12월 31일) 또는 손상징후가 있을 때마다 손상검사를 수행합니다. 당반기 중 비한정내용연수인 비금융자산과 관련하여 자산손상을 시사하는 징후는 발견되지 아니하였습니다.

회사는 조달청 철근 입찰과 관련하여 공정거래위원회로부터 담합 조사를 받았으며, 이에 대한 과징금 31,830,000천원을 기타비용과 기타지급채무로 반영하였습니다.

13. 판매비와관리비 :

판매비와관리비의 세부내역(단위: 천원)

구 분	당 반 기		전 반 기	
	3 개 월	누 적	3 개 월	누 적
급 여	1,837,470	3,574,463	1,866,218	3,776,418
퇴 직 급 여	368,419	709,387	292,625	598,693
복 리 후 생 비	87,711	199,510	102,239	246,952
지급용역훈련비	1,727	1,727	3,820	3,925
여 비 교 통 비	35,306	64,025	35,436	65,740
통 신 비	15,334	26,144	12,937	28,895
외 주 용 역 비	793,043	1,169,165	739,712	1,359,636
소 모 품 비	7,137	15,824	15,429	25,014
세 금 과 공 과	411,629	643,200	404,364	662,689
도 서 인 쇄 비	2,296	6,231	2,504	6,357
접 대 비	24,320	103,280	9,459	63,568
임 차 료	42,026	82,918	40,892	81,784
감 가 상 각 비	881,288	1,782,283	928,914	1,842,118
수 선 비	2,480	6,888	2,916	6,787
보 험 료	420	27,480	435	21,025
차 량 비	14,012	25,929	11,921	23,719
광 고 선 전 비	19,000	69,318	8,864	43,529
운 반 비	4,643,301	8,451,247	4,375,876	7,458,272

수 출 비 용	-	-	114,836	114,836
지 급 수 수 료	792,495	1,526,076	1,464,888	1,912,037
연 구 개 발 비	47	47	57	16,509
사용권자산감가상각비	16,472	29,452	12,761	25,071
잡 비	42	52	7	188
계	9,995,975	18,514,646	10,447,110	18,383,762

14. 법인세비용 :

법인세비용은 전체 회계연도에 대해서 예상되는 최선의 가중평균 연간법인세율의 추정에 기초하여 인식하였습니다. 2022년 12월 31일로 종료하는 회계연도의 예상평균연간법인세율은 33.4%(2021년 6월 30일로 종료하는 기간에 대한 예상법인세율: 23.6%)입니다. 동 법인세율의 증가는 공정거래위원회 과징금의 당기손익 인식 효과에 기인한 것입니다.

15. 배당금 :

2021년 12월 31일로 종료하는 회계연도에 대한 배당금 9,706,131천원은 2022년 4월에 지급되었습니다(전기 배당금: 9,055,547천원).

16. 우발상황과 약정사항 :

가. 회사와 금융기관과의 주요 약정사항(단위: 천원, USD)

구 분	금 융 기 관	약 정 금 액	실 행 금 액
당 좌 대 출	하 나 은 행	1,000,000	-
	신 한 은 행	500,000	-
외상매출채권담보대출(판매)	하 나 은 행	4,000,000	-
외상매출채권담보대출(구매)	하 나 은 행	140,000,000	49,788,586
파생상품거래	하 나 은 행	2,000,000	-
	신 한 은 행	1,500,000	-
수 입 금 융	하 나 은 행(*)	USD 19,200,000	USD 4,603,049
	신 한 은 행	USD 32,000,000	-

(*) 관계기업인 JINIL INTERNATIONAL, INC. 에 제공한 지급보증 USD 3,000,000이 포함되어 있습니다.

나. 회사가 거래이행보증 등과 관련하여 제공받은 지급보증의 내역(단위: 천원)

보증제공자	구 분	보 증 제 공 처	당 반 기 말	전 기 말
서울보증보험(주)	계약이행보증	조 달 청 외	1,818,004	1,960,584
서울보증보험(주)	공탁금지급보증	창원지방법원	195,500	195,500

계	2,013,504	2,156,084
---	-----------	-----------

다. 자산취득 및 자본적지출 약정

보고기간말 현재 발생하지 않은 자산 취득 및 자본적지출 약정 사항(단위: 천원)

구 분	당 반 기 말	전 기 말
유 형 자 산	1,056,089	4,443,165

17. 특수관계자와의 거래 :

가. 지배기업

지 배 기 업	당사에 대한 지분율(%)	
	당 반 기 말	전 기 말
키스코홀딩스(주)	51.81	40.81

나. 관계기업 및 기타 특수관계자

구 분	당 반 기 말	전 기 말
관 계 기 업	JINIL INTERNATIONAL, INC.	JINIL INTERNATIONAL, INC.
지배기업의 종속기업	한영철강공업(주)	한영철강공업(주)
	(주)서 룡	(주)서 룡
	대흥산업(주)	대흥산업(주)
기타 특수관계자	(주)영 흥	(주)영 흥
	(주)라보상사	(주)라보상사
	(주)대유코아	(주)대유코아
	(주)라보JAPAN	(주)라보JAPAN
	YOUNG WIRE VINA	YOUNG WIRE VINA
	(주)대 흥	(주)대 흥
	-	(주)평 안
	-	KSS홀딩스(주)
	YOUNG WIRE USA	YOUNG WIRE USA
	YOUNG WIRE JAPAN	YOUNG WIRE JAPAN
	YOUNG WIRE VT	YOUNG WIRE VT
	한영특수강(주)	한영특수강(주)
	(주)대호특수강	(주)대호특수강
	마산항5부두운영(주)	마산항5부두운영(주)

다. 특수관계자거래(단위: 천원)

당 반 기	회 사 명	제품 등 매출	원재료 등 매입	기타 수익거래	기타 비용거래	배당금 지급
지 배 기 업	키스코홀딩스(주)	-	-	-	1,255,010	4,698,481
관 계 기 업	JINIL INTERNATIONAL, INC.	-	4,119,603	-	-	-
지배기업의 종속기업	환영철강공업(주)	7,467,646	7,565,512	-	-	-
기타 특수관계자	(주)영 흥	-	49,354	738,134	4,928,635	-
	(주)대유코아	1,617,563	2,561,625	-	-	-
	(주)라보JAPAN	-	4,516,350	-	-	-
계	9,085,209	18,812,444	738,134	6,183,645	4,698,481	

전 반 기	회 사 명	제품 등 매출	원재료 등 매입	기타 수익거래	기타 비용거래	배당금 지급
지 배 기 업	키스코홀딩스(주)	-	-	23,775	1,092,400	3,758,785
관 계 기 업	JINIL INTERNATIONAL, INC.	-	5,626,357	-	-	-
지배기업의 종속기업	환영철강공업(주)	2,075,117	2,071,670	-	-	-
기타 특수관계자	(주)영 흥	-	47,924	5,751	3,846,156	-
	(주)대유코아	1,727,877	1,579,517	-	-	-
계	3,802,994	9,325,468	29,526	4,938,556	3,758,785	

라. 특수관계자에 대한 채권채무의 내역(단위: 천원)

당 반 기 말	회 사 명	채 권	채 무	
		매출채권	매입채무	미지급금
관 계 기 업	JINIL INTERNATIONAL, INC.	-	828,492	-
지배기업의 종속기업	환영철강공업(주)	-	86,519	-
기타 특수관계자	(주)영 흥	-	-	1,335,958
	(주)대유코아	1,327,741	494,091	854
계		1,327,741	1,409,102	1,336,812

전 기 말	회 사 명	채 권	채 무	
		매출채권	매입채무	미지급금
지 배 기 업	키스코홀딩스(주)	-	-	505,742
관 계 기 업	JINIL INTERNATIONAL, INC.	-	188,529	-
지배기업의 종속기업	환영철강공업(주)	6,863	17,315	-
기타 특수관계자	(주)영 흥	-	-	1,285,380
	(주)대유코아	1,318,174	404,572	1,233
계		1,325,037	610,416	1,792,355

마. 특수관계자에 제공한 담보 및 지급보증내역

당기말 현재 당사가 특수관계자의 자금조달 등을 위하여 제공하고 있는 지급보증 및 담보의 내역은 다음과 같으며, 특수관계자로부터 제공받고 있는 담보 및 지급보증은 없습니다(원화

단위:천원).

구분	제공받은 회사	보증처	통화	지급보증금액		보증기간	
				외화	원화 상당액	시작일	만기일
관계기업	JINIL INTERNATIONAL, INC.	하나은행	USD	3,000,000	3,878,700	2022.04.29	2022.09.27

바. 주요 경영진에 대한 보상금액

회사는 등기이사 및 회사 기업활동의 계획, 운영 및 통제에 대한 중요한 권한과 책임을 가진 임원을 주요 경영진에 포함하고 있으며, 주요 경영진에 대한 보상금액은 다음과 같습니다(단위: 천원).

구분	당반기		전반기	
	3개월	누적	3개월	누적
단기종업원급여	744,273	1,403,333	589,339	1,174,179
퇴직급여	150,623	301,245	122,944	245,888
계	894,896	1,704,578	712,283	1,420,067

6. 배당에 관한 사항

기업공시서식 작성기준에 의거하여 본 항목을 반기보고서에는 작성하지 아니하며, 관련내용은 2022.4.12에 제출된 2021년도 사업보고서를 참고하시기 바랍니다.

7. 증권의 발행을 통한 자금조달에 관한 사항

7-1. 증권의 발행을 통한 자금조달 실적

[지분증권의 발행 등과 관련된 사항]

- 해당사항없음 -

[채무증권의 발행 등과 관련된 사항]

- 해당사항없음-

채무증권 발행실적

(기준일 : 2022년 06월 30일)

(단위 : 원, %)

발행회사	증권종류	발행방법	발행일자	권면(전자등록)총액	이자율	평가등급 (평가기관)	만기일	상환 여부	주관회사
-	-	-	-	-	-	-	-	-	-
합 계	-	-	-	-	-	-	-	-	-

기업어음증권 미상환 잔액

(기준일 : 2022년 06월 30일)

(단위 : 원)

잔여만기		10일 이하	10일초과 30일이하	30일초과 90일이하	90일초과 180일이하	180일초과 1년이하	1년초과 2년이하	2년초과 3년이하	3년 초과	합 계
미상환 잔액	공모	-	-	-	-	-	-	-	-	-
	사모	-	-	-	-	-	-	-	-	-
	합계	-	-	-	-	-	-	-	-	-

단기사채 미상환 잔액

(기준일 : 2022년 06월 30일)

(단위 : 원)

잔여만기		10일 이하	10일초과 30일이하	30일초과 90일이하	90일초과 180일이하	180일초과 1년이하	합 계	발행 한도	잔여 한도
미상환 잔액	공모	-	-	-	-	-	-	-	-
	사모	-	-	-	-	-	-	-	-
	합계	-	-	-	-	-	-	-	-

회사채 미상환 잔액

(기준일 : 2022년 06월 30일)

(단위 : 원)

잔여만기	1년 이하	1년초과	2년초과	3년초과	4년초과	5년초과	10년초과	합 계

		2년이하	3년이하	4년이하	5년이하	10년이하		
미상환 잔액	공모	-	-	-	-	-	-	-
	사모	-	-	-	-	-	-	-
	합계	-	-	-	-	-	-	-

신종자본증권 미상환 잔액

(기준일 : 2022년 06월 30일)

(단위 : 원)

잔여만기		1년 이하	1년초과 5년이하	5년초과 10년이하	10년초과 15년이하	15년초과 20년이하	20년초과 30년이하	30년초과	합 계
미상환 잔액	공모	-	-	-	-	-	-	-	-
	사모	-	-	-	-	-	-	-	-
	합계	-	-	-	-	-	-	-	-

조건부자본증권 미상환 잔액

(기준일 : 2022년 06월 30일)

(단위 : 원)

잔여만기		1년 이하	1년초과 2년이하	2년초과 3년이하	3년초과 4년이하	4년초과 5년이하	5년초과 10년이하	10년초과 20년이하	20년초과 30년이하	30년초과	합 계
미상환 잔액	공모	-	-	-	-	-	-	-	-	-	-
	사모	-	-	-	-	-	-	-	-	-	-
	합계	-	-	-	-	-	-	-	-	-	-

7-2. 증권의 발행을 통해 조달된 자금의 사용실적

- 해당사항없음 -

8. 기타 재무에 관한 사항

(1) 재무제표 재작성 등 유의사항

1) 재무제표 재작성

- 해당사항 없음

2) 합병, 분할, 자산양수도, 영업양수도에 관한 사항

- 해당사항 없음

3) 자산유동화와 관련한 자산매각의 회계처리 및 우발채무 등에 관한 사항

- 우발채무 등에 관한 사항은 재무제표 주석을 참조하시기 바랍니다.

4) 기타 재무제표 이용에 유의하여야 할 사항

(감사보고서상 강조사항과 핵심감사사항)

구 분	강조사항 등	핵심감사사항
-----	--------	--------

제15기 반기	해당사항없음	해당사항없음
제14기	해당사항없음	매출 발생사실
제13기	해당사항없음	없음

(2) 대손충당금 설정 현황

1) 최근 사업연도의 계정과목별 대손충당금 설정내역

(단위 : 백만원, %)

구 분	계정과목	채권 총액	대손충당금	대손충당금 설정률(%)
제15기 반기	매 출 채 권	119,398	-	0.00
	미 수 금	433	-	0.00
	합 계	119,831	-	0.00
제14기	매 출 채 권	115,748	-	0.00
	미 수 금	241	-	0.00
	합 계	115,989	-	0.00
제13기	매 출 채 권	88,985	-	0.00
	미 수 금	126	-	0.00
	합 계	89,111	-	0.00

2) 최근 사업연도의 대손충당금 변동현황

(단위 : 백만원)

구 분	제15기 반기	제14기	제13기
1. 기초 대손충당금 잔액합계	-	-	96
2. 순대손처리액(①-②±③)	-	-	-
① 대손처리액(상각채권액)	-	-	-
② 상각채권회수액	-	-	-
③ 기타증감액	-	-	-
3. 대손상각비 계상(환입)액	-	-	(96)
4. 기말 대손충당금 잔액합계	-	-	-

3) 매출채권관련 대손충당금 설정방침

회사는 연령분석 및 경험율에 근거하여 전체기간 기대신용손실을 손실충당금으로 인식하는 간편법을 적용합니다.

기대신용손실을 측정하기 위해 매출채권은 신용위험 특성과 연체일을 기준으로 구분하였습니다. 기대신용손실율은 확인된 과거 신용손실 정보를 근거로 산출하였으며, 채무자 특유의 요소와 미래 전망정보를 반영하여 조정합니다.

회사는 채무자의 부도 및 파산 등 회수가 불확실한 채권을 사고채권으로 분류합니다. 사고채권은 회생채권 및 기타 사고채권으로 구분되며 회생채권은 예상 변제금액을 고려하여 손상평가를 수행하고, 기타 사고채권은 담보의 종류 및 금액을 고려하여 손상차손을 인식합니다.

4) 당해 사업연도말 현재 경과기간별 매출채권 잔액현황

(단위 :백만원)

구 분		6월 이하	6월 초과 1년 이하	1년 초과 3년 이하	3년 초과	계
금액	일반	118,070	-	-	-	118,070
	특수관계자	1,328	-	-	-	1,328
	계	119,398	-	-	-	119,398
구성비율		100.00%	0.00%	0.00%	0.00%	100.00%

(3) 재고자산 현황 등

1) 최근 3사업연도의 재고자산의 보유현황

(단위 :백만원)

계정과목	제15기 반기	제14기	제13기	비고
제 품	49,997	28,713	17,668	-
상 품	-	-	68	-
반 제 품	21,715	13,850	6,353	-
원 재 료	61,709	38,311	31,944	-
(원재료평가손실충당금)	-	(1,419)	(6,292)	-
저 장 품	828	690	589	-
합 계	134,249	80,145	50,330	-
총자산대비 재고자산 구성비율(%) [재고자산합계÷당기말자산총계×100]	14.73%	8.82%	5.79%	-
재고자산회전율(회수) [연환산매출원가÷{(기초재고+기말재고)÷2}]	8.30회	11.39회	8.21회	-

2) 재고자산의 실사내역 등

① 실시일자

당사는 2021년 12월 31일 24시를 기준으로 2022년 1월1일 ~ 3일 입고 및 불출을 가감하여 2022년 1월 4일에 실사하였습니다. 회사의 재고자산은 계속기록법과 실지재고조사에 의하여 그수량이 파악되고, 개별법으로 평가하는 미착품(원재료)을 제외하고는 월중평균법을 적용하여 산정한 취득원가(순실현가능가액이 취득원가보다 하락한 경우에는 순실현가능가

액)로 평가되고 있습니다.

② 실사방법

- 재고별 조사 방법 : 사내보관 재고 수량 파악 점검, 장부상의 재고와 실물재고의 실재성 확인, 거래처 보관재고 조사시 실사자 및 거래처 수기확인 및 타처보관조회서발송하였습니다.
- 재고보관 상태 점검 : 재고 상태 및 파손여부점검, 공정중인 재고 확인하였습니다.
- 외부감사인은 당사의 재고실사에 입회·확인하고 일부 항목에 대해 표본 추출하여 그 실재성 및 완전성 확인하였습니다.

③ 재고실사시 전문가의 참여 또는 감사인의 입회여부 등

선일회계법인 소속 공인회계사의 입회하에 2022년 1월 4일 재고실사를 실시하였습니다.

3) 장기체화재고 등 내역

재고자산의 시가가 취득원가보다 하락한 경우에는 시가를 재무상태표가액으로 하고 있으며, 당반기말 현재 장기체화재고자산은 없습니다.

(4) 공정가치평가 절차요약

당기 중, 회사의 금융자산과 금융부채의 공정가치에 영향을 미치는 사업환경 및 경제적인 환경의 유의적인 변동은 없습니다.

1) 금융상품 종류별 공정가치

금융상품의 종류별 장부금액 및 공정가치 세부내역(단위: 천원)

구 분	2022. 6. 30		2021. 12. 31	
	장부금액	공정가치	장부금액	공정가치
금융자산				
현금및현금성자산	18,533,612	18,533,612	7,461,173	7,461,173
장단기금융상품	244,305,464	244,305,464	325,336,052	325,336,052
기타금융자산	111,449,617	111,449,617	95,087,295	95,087,295
매출채권	119,397,539	119,397,539	115,748,333	115,748,333
기타수취채권	1,811,265	1,811,265	1,905,610	1,905,610
소 계	495,497,497	495,497,497	545,538,463	545,538,463
금융부채				
매입채무	78,144,433	78,144,433	119,088,845	119,088,845
기타지급채무	52,708,344	52,708,344	21,619,216	21,619,216
차입금	727,581	727,581	-	-
금융보증부채	8,129	8,129	-	-
소 계	131,588,487	131,588,487	140,708,061	140,708,061

2) 공정가치 서열체계

공정가치로 측정되거나 공정가치가 공시되는 금융상품을 공정가치 서열체계에 따라 구분되며 정의된 수준들은 다음과 같습니다.

- 동일한 자산이나 부채에 대한 활성시장의(조정되지 않은) 공시가격(수준 1)

- 직접적으로(예: 가격) 또는 간접적으로(예: 가격에서 도출되어) 관측 가능한, 자산이나 부채에 대한 투입변수. 단 수준 1에 포함된 공시가격은 제외함(수준 2)
- 관측가능한 시장자료에 기초하지 않은, 자산이나 부채에 대한 투입변수(관측가능하지 않은 투입변수)(수준 3)

공정가치로 측정되는 자산의 공정가치 서열체계 구분내역(단위: 천원)

구분	2022. 6. 30			
	수준 1	수준 2	수준 3	계
반복적인 공정가치 측정치				
기타포괄손익-공정가치 측정 금융자산	8,714,146	1,887,650	-	10,601,796
당기손익-공정가치 측정 금융자산	-	100,847,821	-	100,847,821

구분	2021. 12. 31			
	수준 1	수준 2	수준 3	계
반복적인 공정가치 측정치				
기타포괄손익-공정가치 측정 금융자산	10,899,173	2,198,071	-	13,097,244
당기손익-공정가치 측정 금융자산	-	81,990,051	-	81,990,051

3) 반복적인 공정가치 측정치의 서열체계 수준 간 이동
 당기 중 회사의 각 공정가치 서열체계의 수준 간 이동내역은 없습니다.

4) 가치평가기법 및 투입변수
 공정가치 서열체계에서 수준 2로 분류되는 지분증권의 반복적인 공정가치 측정치에 대해서는 시장접근법(투입변수 'PBR' 이용)을 통해 가치를 평가하는 방법을 사용하였으며, 수준 2로 분류되는 금융상품은 현재가치법(투입변수 '신용위험이 반영된 할인율' 이용)을 통해 가치를 평가하는 방법을 사용하였습니다.

(5) 진행률적용 수주계약 현황

- 해당사항 없음 -

IV. 이사의 경영진단 및 분석의견

기업공시서식 작성기준에 의거하여 본 항목을 반기보고서에는 작성하지 아니하며, 관련내용은 2022.4.12에 제출된 2021년도 사업보고서를 참고하시기 바랍니다.

V. 회계감사인의 감사의견 등

1. 외부감사에 관한 사항

(1) 회계감사인의 명칭 및 감사의견

사업연도	감사인	감사의견	강조사항 등	핵심감사사항
제15기 반기 (당기)	선일회계법인	한국채택국제회계기준 제1034호(중간재무보고)에 따라 중요성의 관점에서 공정하게 표시하지 않은 사항이 발견되지 아니함	해당사항 없음	해당사항 없음
제14기 (전기)	선일회계법인	적정	해당사항 없음	매출 발생사실
제13기 (전전기)	선일회계법인	적정	해당사항 없음	없음

<제15기 감사일정>

구 분	감사기간
1분기 재무제표 검토	2022.04.21~2022.04.26
반기 재무제표 검토	2022.07.21~2022.07.26

(2) 감사용역 체결현황

사업연도	감사인	내 용	감사계약내역		실제수행내역	
			보수	시간	보수	시간
제15기 반기 (당기)	선일회계법인	1분기,반기, 3분기, 기말 재무제표감사, 내부회계관리제도 감사, 재고실사	130백만원	2,000시간	130백만원	400시간
제14기 (전기)	선일회계법인	1분기,반기, 3분기, 기말 재무제표감사, 내부회계관리제도 감사, 재고실사	120백만원	1,750시간	120백만원	1,750시간
제13기 (전전기)	선일회계법인	1분기,반기, 3분기, 기말 재무제표감사, 내부회계관리제도 감사, 재고실사	110백만원	1,521시간	110백만원	1,476시간

※ 제15기 실제수행시간은 반기 검토까지 소요된 시간이며, 보수 및 감사계약시간은 연간 보수 및 계약시간입니다.

(3) 회계감사인과의 비감사용역 계약체결 현황

사업연도	계약체결일	용역내용	용역수행기간	용역보수	비고
제15기 (당기)	2022년4월	세무조정수임	2022년04월~ 2023년03월	5백만원	-

제14기 (당기)	2021년4월	세무조정수입	2021년04월~ 2022년03월	5백만원	-
제13기 (전기)	2020년4월	세무조정수입	2020년04월~ 2021년03월	5백만원	-

(4) 재무제표 중 이해관계자의 판단에 상당한 영향을 미칠 수 있는 사항에 대해 내부감사기구 회계감사인과 논의한 결과

구분	일자	참석자	방식	주요 논의 내용
1	2022년 04월 29일	회사측: 감사위원회 감사인측: 업무수행이사	서면회의	감사전략(핵심감사사항등), 감사계약 및 감사인의 독립성 등

2. 내부통제에 관한 사항

[회계감사인의 내부회계관리제도 감사의견]

사업연도	감사인	감사의견	지적사항
제15기 반기 (당기)	선일회계법인	해당사항 없음	해당사항 없음
제14기 (전기)	선일회계법인	회사의 내부회계관리제도는 2021년 12월 31일 현재 「내부회계관리제도 설계 및 운영 개념체계」에 따라 중요성의 관점에서 효과적으로 설계 및 운영되고 있습니다.	해당사항 없음
제13기 (전전기)	선일회계법인	회사의 내부회계관리제도는 2020년 12월 31일 현재 「내부회계관리제도 설계 및 운영 개념체계」에 따라 중요성의 관점에서 효과적으로 설계 및 운영되고 있습니다.	해당사항 없음

VI. 이사회 등 회사의 기관에 관한 사항

1. 이사회에 관한 사항

(1) 이사회 구성 개요

결산일 현재 당사의 이사회는 4명의 등기 상근이사, 3인의 사외이사 등 7인의 이사로 구성되어 있습니다. 또한 이사회 내에는 감사위원회 1개의 소위원회가 있습니다.

→ 각 이사의 주요 이력 및 업무분장은 VIII. 임원 및 직원 등에 관한 사항을 참조하시기 바랍니다.

(2) 주요결의현황

회차	개최일자	의안내용	가결 여부	찬 반 여부							
				사내이사				사외이사			
				문종인 (출석율:100%)	이수하 (출석율:100%)	이병재 (출석율:100%)	최상철 (출석율:100%)	박효주 (출석율:100%)	김중명 (출석율:100%)	노건호 (출석율:100%)	김병찬 (출석율:100%)
1	2022.02.07	제14기 재무제표 및 영업보고서 승인의 건	가결	찬성	찬성	찬성	찬성	찬성	찬성	찬성	해당사항없음 (3/25 선임)
2	2022.02.22	제14기 정기주주총회 개최의 건	가결	찬성	찬성	찬성	찬성	찬성	찬성	찬성	
3	2022.03.02	대표이사의 내부회계관리제도 운영실태 보고	가결	찬성	찬성	찬성	찬성	찬성	찬성	찬성	
4	2022.03.08	제14기 내부회계관리제도 평가보고 승인의 건 해외현지법인 라보재팬 지분 매각의 건	가결	찬성	찬성	찬성	찬성	찬성	찬성	찬성	
5	2022.03.16	기보유 자기주식 일부 소각의 건	가결	찬성	찬성	찬성	찬성	찬성	찬성	찬성	
6	2022.03.18	제14기 재무제표 및 이익잉여금처분계산서 승인 확정의 건	가결	찬성	찬성	찬성	찬성	찬성	찬성	찬성	
7	2022.04.29	기타외화자금보충 신규의 건	가결	찬성	찬성	찬성	찬성	해당사항없음 (임기만료)	찬성	찬성	찬성

(3) 이사회내 위원회

당사는 결산일 현재 사외이사 3명(김병찬-감사위원장, 김중명,노건호)으로 감사위원회를 운영하고 있습니다. 설치목적 및 권한사항으로는 회사의 회계와 업무의 감사, 영업에 관한 보고 요구, 회사의 업무와 재산상태의 조사 등이 있습니다.

(4) 이사의 독립성

1) 이사의 선임

이사는 주주총회에서 선임하며, 주주총회에서 선임할 이사 후보자는 이사회에서 선정하며 주주총회에 제출할 의안으로 확정하고 있습니다. 이사의 선임과 관련하여 관련법규에 의거한 주주제안이 있는 경우, 이사회는 적법한 범위 내에서 이를 주주총회에 의안으로 제출하고 있습니다.

이러한 절차에 따라 선임된 이사는 다음과 같습니다.

구분	이사명	추천인	선임배경	활동분야 (담당업무)	회사와의 거래	최대주주와의 관계

사 내 이 사	문종인	이사회	당사의 재정, 영업업무 및 대외적 업무를 안정적으로 수행하기 위함	대표이사 재정영업부문장	해당사항 없음	지주회사(최대주주)의 이사
	이수하	이사회	당사의 관리, 생산업무 및 대외적 업무를 안정적으로 수행하기 위함	대표이사 관리생산부문장	"	해당없음
	이병제	이사회	당사의 기획감사, 인사업무 및 대외적 업무를 안정적으로 수행하기 위함	기획전략부문장	"	지주회사(최대주주)의 대표이사
	최상철	이사회	당사의 철근생산업무 및 대외적 업무를 안정적으로 수행하기 위함	철근생산본부장	"	해당없음
사 외 이 사	김병찬	이사회	회계분야의 전문가	경영자문 및 감사위원장	"	"
	김중명	이사회	경영분야의 전문가	경영자문 및 감사위원	"	"
	노건호	이사회	경영분야의 전문가	경영자문 및 감사위원	"	"

※ 2022. 06.30일 기준

2) 사외이사의 전문성

회사 내 지원조직은 사외이사가 이사회 및 이사회내 위원회에서 전문적인 직무수행이 가능하도록 보조하고 있습니다. 이사회 및 위원회 개최 전에 해당 안건 내용을 충분히 검토할 수 있도록 사전에 자료를 제공하고 필요시 별도의 설명회를 개최하고 있으며, 기타 사내 주요현안에 대해서도 수시로 정보를 제공하고 있습니다.

(5) 사외이사 및 그 변동현황

(단위 : 명)

이사의 수	사외이사 수	사외이사 변동현황		
		선임	해임	중도퇴임
7	3	1	1	-

(6) 사외이사 교육실시 현황

교육일자	교육실시주체	참석 사외이사	불참시 사유	주요 교육내용
2021년 11월 30일	한국상장회사협의회	박효주, 김중명, 노건호	-	내부회계관리제도 온라인교육

2. 감사제도에 관한 사항

(1) 감사위원회 위원의 인적사항 및 사외이사 여부

당사는 보고일 현재 3인의 사외이사로 구성된 감사위원회를 운영하고 있습니다.
감사위원 현황

성명	사외이사 여부	경력	회계·재무전문가 관련		
			해당 여부	전문가 유형	관련 경력
김병찬	예	부경회계법인 이사 (2022.2~현재) (주)경동도시가스 상근감사 (2014.3~2020.3)	예	회계사(1호 유형)	삼일회계법인 근무 (1979.12~2014.03) 부경회계법인 재직중(2022.02~현재)

		상일회계법인 (파트너) (1979.12~2014.3) 부산지방경찰청 형사조정위원회 위원 (2009.11) 부산광역시 감사지원협의회 위원 (1999.4) 미국 PwC 교환근무 및 CPA 등록 (1987.10~1989.3)			
김종명	예	한국중공업 근무(1980.10~2000.09) 두산중공업 근무(2001.01~2006.07) 두산중공업 주단BG장 전무, 부사장(2001.10~2004.04) (주)평산 회장(2006.08~2008.12) 한국철강(주) 단조사업부 사장(2011.4~2013.3)	-	-	-
노건호	예	건성저온냉장 근무(1989.01~2016.06) 부산주공주식회사 사외이사(2011.03~2020.2) SLC화학 전무 (2018.10 ~ 2020.5) 태림디앤씨 (2020.5 ~ 현재)	-	-	-

※ 전문가 유형은 기업공시서식 작성기준 및 「상법 시행령」 제37조 제2항에 따른 상장회사 회계·재무분야 경력자 유형입니다.

※ 회계사(1호 유형)

- 기본자격 : 회계사인지 여부
- 근무기간 : 자격관련 업무에 5년 이상 종사하였는지 여부

(2) 감사위원회 위원의 독립성

감사위원회 위원은 상법 등 관련 법령상의 절차를 준수하여 선출되고 있으며, 전원(3명)이 상법상 결격사유가 없는 사외이사로 구성되어 독립성을 견지하고 있으며, 이사회에 임명된 후 주주총회에서 최종적으로 선임됩니다.

1) 선출기준의 주요 내용은 다음과 같습니다.

주요내용	선출기준의 충족 여부	관련 법령 등
3명의 이사로 구성	충족(3명)	「상법」 제415조의2 제2항, 당사 감사위원회 규정 제2조
사외이사가 위원의 3분의 2 이상	충족(전원 사외이사)	
위원 중 1명 이상은 회계 또는 재무전문가	충족(1명, 김병찬)	「상법」 제542조의11 제2항, 당사 감사위원회 규정 제3조
감사위원회의 대표는 사외이사	충족	
그 밖의 결격요건(최대주주의 특수관계자 등)	충족(해당사항 없음)	「상법」 제542조의11 제3항

2) 감사위원회 위원인 이사의 현황은 다음과 같습니다.

성명	선임배경	추천인	임기	연임 여부	연임 횟수	회사와의 관계	최대주주와의 관계
김병찬	회계전문가로서 폭넓은 경험과 전문성을 바탕으로 경영진 반에 대해 객관적이고 중립적인 시각으로 감사위원회 활동을 수행할 것으로 판단	이사회	22년3월~24년3월	X	0회	해당사항 없음	해당사항 없음

김중명	두산중공업 주단BG장 전무, 부사장 (주)평산회장 경력이 있으며 회사 경영 전반에 대한 이해도가 높아 감사위원회의 안정적 운영에 지속적으로 기여할 것으로 판단되어 감사위원으로 선임함.	이사회	20년3월~23년3월	O	1회	해당사항 없음	해당사항 없음
노건호	부산주공주식회사 사외이사, SLC화학 전무 경력이 있으며 회사 경영 전반에 대한 이해도가 높아 감사위원회의 안정적 운영에 지속적으로 기여할 것으로 판단되어 감사위원으로 선임함.	이사회	20년3월~23년3월	O	1회	해당사항 없음	해당사항 없음

당사는 관련법령 및 정관에 따라 위원회의 구성, 운영 및 권한·책임 등을 감사위원회 규정에 정의하여 감사업무 수행하고 있습니다.

감사위원회의 감사업무 수행은 회계감사를 위해서는 재무제표 등 회계관련서류 및 회계법인의 감사절차와 감사결과를 검토하고 필요한 경우에는 회계법인에 대하여 회계에 관한 장부와 관련서류에 대한 추가 검토를 요청하고 그 결과를 검토합니다. 그리고 감사위원회는 신뢰할 수 있는 회계정보의 작성 및 공시를 위하여 설치한 내부회계관리제도의 운영실태를 내부회계관리자로부터 보고 받고 이를 검토합니다. 또한 감사위원회는 업무감사를 위하여 이사회 및 기타 중요한 회의에 출석하고 필요할 경우에는 이사회로부터 경영위원회의 심의내용과 영업에 관한 보고를 받고 중요한 업무에 관한 회사의 보고에 대해 추가검토 및 자료보완을 요청하는 등 적절한 방법을 사용하여 검토합니다.

(3) 감사의 주요활동내역

회차	개최일자	의안내용	가결여부	찬반여부			
				사외이사			
				박효주 (출석율:100%)	김중명 (출석율:100%)	노건호 (출석율:100%)	김병찬 (출석율:100%)
1	2022.03.02	대표이사의 내부회계관리제도 운영실태 보고	가결	찬성	찬성	찬성	해당사항없음 (3/25 선임)
2	2022.03.08	제14기 내부회계관리제도 운영실태 평가 윤리/준법 경영 현황 평가 회계기준 제개정사항 재무제표 영향 검토 중요한 추정이나 판단이 개입되는 재무제표 항목, 비경상적인 거래나 회계처리에 대한 검토	가결	찬성	찬성	찬성	
3	2022.03.17	제14기 감사보고서 제출의 건 제14기 재무제표 및 이익잉여금처분계산서 이사회 승인 확정 동의의 건	가결	찬성	찬성	찬성	
4	2022.03.25	감사위원회 위원장 선정의 건	가결		찬성	찬성	찬성
5	2022.04.20	제15기 1분기 재무제표 실사 2022년도 내부회계관리제도 연간 평가계획 보고	가결	해당사항없음 (임기만료)	찬성	찬성	찬성

(4) 감사위원회 교육실시 현황

교육일자	교육실시주체	참석 감사위원	불참시 사유	주요 교육내용
2021년 11월 30일	한국상장회사협의회	박효주, 김중명, 노건호	-	내부회계관리제도 온라인교육

(5) 감사위원회 지원조직 현황

부서(팀)명	직원수(명)	직위(근속연수)	주요 활동내역
재정본부	7	팀장외(평균 7년)	재무제표, 이사회 등 경영전반에 관한 감사직무 수행지원
내부회계관리팀	3	팀장외(평균 1년)	내부회계관리제도 운영실태 평가 지원

(6) 준법지원인 현황

- 보고서 제출일 현재 준법지원인 선임내역이 없습니다.

3. 주주총회 등에 관한 사항

(1) 투표제도 투표제도 현황

(기준일 : 2022년 06월 30일)

투표제도 종류	집중투표제	서면투표제	전자투표제
도입여부	배제	미도입	도입
실시여부	미실시	미실시	제13기 (2020사업연도) 정기주주총회 제14기 (2021사업연도) 정기주주총회

※ 당사는 공시서류제출일 현재 의결권대리행사권유제도를 도입하고 있습니다.

(2) 소수주주권의 행사여부

- 해당사항 없음 -

(3) 경영권 경쟁

- 해당사항 없음 -

(4) 의결권 현황

(기준일 : 2022년 06월 30일)

(단위 : 주)

구 분	주식의 종류	주식수	비고
발행주식총수(A)	보통주	42,450,000	-
	우선주	-	-
의결권없는 주식수(B)	보통주	3,625,478	-
	우선주	-	-
정관에 의하여 의결권 행사가 배제된 주식수(C)	보통주	-	-
	우선주	-	-
기타 법률에 의하여 의결권 행사가 제한된 주식수(D)	보통주	-	-
	우선주	-	-
의결권이 부활된 주식수(E)	보통주	-	-
	우선주	-	-
의결권을 행사할 수 있는 주식수 (F = A - B - C - D + E)	보통주	38,824,522	-
	우선주	-	-

(5) 주식사무

정관상 신주인수권의 내용	① 이 회사가 이사회 결의로 신주를 발행하는 경우 다음 각 호의 방식에 의한다. 1. 주주에게 그가 가진 주식 수에 따라서 신주를 배정하기 위하여 신주인수의 청약을 할 기회를 부여하는 방식
---------------	--

	<p>2. 발행주식총수의 100분의 30을 초과하지 않는 범위 내에서 신기술의 도입, 재무구조의 개선 등 회사의 경영상 목적을 달성하기 위하여 필요한 경우 제1호 외의 방법으로 특정한 자(이 회사의 주주를 포함한다)에게 신주를 배정하기 위하여 신주인수의 청약을 할 기회를 부여하는 방식</p> <p>3. 발행주식총수의 100분의 30을 초과하지 않는 범위 내에서 제1호 외의 방법으로 불특정 다수인(이 회사의 주주를 포함한다)에게 신주인수의 청약을 할 기회를 부여하고 이에 따라 청약을 한 자에 대하여 신주를 배정하는 방식</p> <p>② 제1항 제3호의 방식으로 신주를 배정하는 경우에는 이사회 결의로 다음 각 호의 어느 하나에 해당하는 방식으로 신주를 배정하여야 한다.</p> <p>1. 신주인수의 청약을 할 기회를 부여하는 자의 유형을 분류하지 아니하고 불특정 다수의 청약자에게 신주를 배정하는 방식</p> <p>2. 관계 법령에 따라 우리사주조합원에 대하여 신주를 배정하고 청약되지 아니한 주식까지 포함하여 불특정 다수인에게 신주인수의 청약을 할 기회를 부여하는 방식</p> <p>3. 주주에 대하여 우선적으로 신주인수의 청약을 할 수 있는 기회를 부여하고 청약되지 아니한 주식이 있는 경우 이를 불특정 다수인에게 신주를 배정받을 기회를 부여하는 방식</p> <p>4. 투자매매업자 또는 투자중개업자가 인수인 또는 주선인으로서 마련한 수요예측 등 관계 법령에서 정하는 합리적인 기준에 따라 특정한 유형의 자에게 신주인수의 청약을 할 수 있는 기회를 부여하는 방식</p> <p>③ 제1항 각호의 어느 하나의 방식에 의해 신주를 발행할 경우에는 발행할 주식의 종류와 수 및 발행가격 등은 이사회 결의로 정한다.</p> <p>④ 회사는 신주를 배정하는 경우 그 기일까지 신주인수의 청약을 하지 아니하거나 그 가액을 납입하지 아니한 주식이 발생하는 경우에 그 처리방법은 발행가액의 적정성 등 관련 법령에서 정하는 바에 따라 이사회 결의로 정한다.</p> <p>⑤ 제1항 제2호 및 제3호에 따라 신주를 배정하는 경우 상법 제416조 제1호, 제2호, 제2호의2, 제3호 및 제4호에서 정하는 사항을 그 납입기일의 2주 전까지 주주에게 통지하거나 공고하여야 한다. 다만, 자본시장과 금융투자업에 관한 법률 제165조의 9에 따라 주요사항보고서를 금융위원회 및 거래소에 공시함으로써 그 통지 및 공고를 갈음 할 수 있다.</p> <p>⑥ 회사는 신주를 배정하면서 발생하는 단주에 대한 처리방법은 이사회 결의로 정한다.</p> <p>⑦ 회사는 제1항 제1호에 따라 신주를 배정하는 경우에는 주주에게 신주인수권증서를 발행하여야 한다.</p>		
결 산 일	12월 31일	정기주주총회	이사회 결정 기준일 3월 이내
주주명부 폐쇄기간	이사회 결의로 정함		
공 고 방 법	인터넷 홈페이지에 공고 (www.kisco.co.kr)		
주 권 의 종 류	전자등록기관의 전자등록계좌부에 권리 전자등록		
명의개서 대리인	(주)하나은행		

(6) 주주총회 의사록 요약

당사는 공시대상기간(최근 3사업연도) 동안 정기주주총회 3회를 개최하였으며 각 주주총회에서 결의한 내용들은 다음과 같습니다.

주총일자	안 건	결 의 내 용	비 고
------	-----	---------	-----

<p>제 14기 주주총회 (22.03.25)</p>	<ul style="list-style-type: none"> ○ 제1호 의안 : 제14기 재무제표 승인의 건 ○ 제2호 의안 : 이사 선임의 건 (김병찬) ○ 제3호 의안 : 감사위원 선임의 건 (김병찬) ○ 제4호 의안 : 이사 보수한도 승인의 건 	<p>상법 제449조의 2 및 정관 제43조에 따른 보고사항으로</p> <p style="text-align: center;">같음 가결 가결 가결</p>	
<p>제 13기 주주총회 (21.03.26)</p>	<ul style="list-style-type: none"> ○ 제1호 의안 : 제13기 재무제표 승인의 건 ○ 제2호 의안 : 정관 일부 변경의 건 <ul style="list-style-type: none"> 제8조의2 (종류주식의 수와 내용) 제10조의3 (주식매수선택권) 제10조의4 (동등배당) 제14조의2 (전환사채의 발행) 제15조 (신주인수권부사채의 발행) 제19조 (소집통지 및 공고) 제39조의2 (감사위원회의 구성) 제43조 (이익배당) 제11조 (명의개서대리인) 제12조 (주주명부 작성 비치) 제31조 (이사의 임기) ○ 제3호 의안 : 이사 선임의 건 <ul style="list-style-type: none"> - 제3-1호 의안 : 사내이사 선임 (문종인) - 제3-2호 의안 : 사내이사 선임 (이수하) - 제3-3호 의안 : 사내이사 선임 (이병제) - 제3-4호 의안 : 사내이사 선임 (최상철) - 제3-5호 의안 : 사외이사 선임 (박효주) - 제3-6호 의안 : 사외이사 선임 (김중명) ○ 제4호 의안 : 감사위원이 되는 사외이사 선임의 건 (노건호) ○ 제5호 의안 : 감사위원 선임의 건 <ul style="list-style-type: none"> - 제5-1호 의안 : 감사위원 선임 (박효주) - 제5-2호 의안 : 감사위원 선임 (김중명) ○ 제6호 의안 : 이사 보수한도 승인의 건 	<p>상법 제449조의 2 및 정관 제43조에 따른 보고사항으로</p> <p style="text-align: center;">같음 가결</p> <p style="text-align: center;">가결 가결 가결 가결 가결 가결 가결 가결 가결 가결 가결 가결</p>	

<p>제 12기 주주총회 (20.03.27)</p>	<ul style="list-style-type: none"> ○ 제1호 의안 : 제12기 재무제표 승인의 건 ○ 제2호 의안 : 정관 일부 변경의 건 <ul style="list-style-type: none"> 제13조 기준일 제17조 소집시기 ○ 제3호 의안 : 이사 선임의 건 <ul style="list-style-type: none"> - 제3-1호 의안 : 사내이사 선임 (문중인) - 제3-2호 의안 : 사내이사 선임 (이수하) - 제3-3호 의안 : 사내이사 선임 (이병제) - 제3-4호 의안 : 사내이사 선임 (최상철) - 제3-5호 의안 : 사외이사 선임 (박효주) - 제3-6호 의안 : 사외이사 선임 (김중명) - 제3-7호 의안 : 사외이사 선임 (노건호) ○ 제4호 의안 : 감사위원 선임의 건 <ul style="list-style-type: none"> - 제4-1호 의안 : 감사위원 선임 (박효주) - 제4-2호 의안 : 감사위원 선임 (김중명) - 제4-3호 의안 : 감사위원 선임 (노건호) ○ 제5호 의안 : 이사 보수한도 승인의 건 	<p>상법 제449조의 2 및 정관 제43조에 따른 보고사항으로</p> <p>같은 가결</p> <p>가결 가결 가결 가결 가결 가결 가결 가결 가결 가결 가결 가결 가결 가결 가결 가결 가결 가결</p>	
--------------------------------------	---	---	--

VII. 주주에 관한 사항

1. 최대주주 및 특수관계인의 주식소유 현황

(기준일 : 2022년 06월 30일)

(단위 : 주, %)

성명	관계	주식의 종류	소유주식수 및 지분율				비고
			기 초		기 말		
			주식수	지분율	주식수	지분율	
KISCO홀딩스(주)	본인	보통주	18,793,925	40.81	21,993,925	51.81	-
신금순	기타	보통주	4,998,625	10.86	1,798,625	4.24	-
장세현	계열사 임원	보통주	520	0.00	520	0.00	-
장인희	계열사 임원	보통주	325,380	0.71	325,380	0.77	-
문종인	임원	보통주	120,000	0.26	120,000	0.28	-
이수하	임원	보통주	1,000	0.00	1,000	0.00	-
탁송수	임원	보통주	10,462	0.02	10,462	0.03	-
계		보통주	24,249,912	52.66	24,249,912	57.13	-
		기타	-	-	-	-	-

※ 2022년 3월 25일 자기주식 3,600,000주를 소각함에 따라 발행주식수가 감소하였습니다. (기말 발행주식수 : 42,450,000주, 기초 발행주식수 : 46,050,000주)

2. 최대주주의 주요경력 및 개요

보고서 제출일 현재 당사 최대주주는 KISCO홀딩스(주)이며, 그 지분(율)은 21,993,925주 (51.81%)로서 특수관계인을 포함하여 24,249,912주(지분율 57.13%)입니다

(1) 최대주주(법인 또는 단체)의 기본정보

명칭	출자자수 (명)	대표이사 (대표조합원)		업무집행자 (업무집행조합원)		최대주주 (최대출자자)	
		성명	지분(%)	성명	지분(%)	성명	지분(%)
KISCO홀딩스(주)	4,192	장세홍	39.94	-	-	장세홍	39.94
		이병제	-	-	-	-	-

※ 출자자수는 최근 주주명부폐쇄일인 2021년 12월 31일자 기준입니다.

※ 지분(율)은 2022년 4월4일 공시된 KISCO홀딩스(주)의 "최대주주등소유주식변동신고서" 기준입니다.

(2) 최대주주(법인 또는 단체)의 최근 결산기 재무현황

(단위 : 백만원)

구분	
----	--

법인 또는 단체의 명칭	KISCO홀딩스주식회사
자산총계	1,688,093
부채총계	267,378
자본총계	1,420,715
매출액	1,580,849
영업이익	200,741
당기순이익	178,383

※ 상기 재무현황은 2021년 12월 31일 기준 연결재무제표 기준임.

(3) 사업현황 등 회사 경영 안정성에 영향을 미칠 수 있는 주요 내용

당사 최대주주인 KISCO홀딩스(주)는 1957년 2월 19일에 한국철강(주)로 설립되었으며 1989년 11월 13일에 기업공개를 실시하였습니다. 또한, 2008년 9월 1일부로 투자사업부문을 인적 분할하여 KISCO홀딩스(주)로 변경하고, 2008년 9월 29일부로 유가증권시장 재상장을 승인 받았습니다. 보고서 작성일 현재 영위하고 있는 주요 사업은 자회사의 지분 소유를 통해 자회사의 사업내용을 지배하는 지주사업입니다.

3. 최대주주 변동내역

공시대상기간 중 최대주주의 변동 사항이 없습니다.

4. 주식소유현황

(기준일 : 2021년 12월 31일)

(단위 : 주)

구분	주주명	소유주식수	지분율(%)	비고
5% 이상 주주	KISCO홀딩스(주)	18,793,925	40.81	-
	신금순	4,998,625	10.86	-
우리사주조합		-	-	-

※ 5% 이상 주주는 결산일 현재 의결권 있는 주식(「상법」 제344조의3제1항의 규정에 따라 의결권이 부활된 주식을 포함한다)기준입니다.

※ 최근 주주명부기준일인 2021년 12월 31일자 기준입니다.

※ 2022년 2월 23일 공시된 '임원·주요주주 특정증권등 소유상황보고서'기준으로 KISCO홀딩스(주) 소유주식수는 21,993,925주(51.81%), 신금순의 소유주식수는 1,798,625주(4.24%) 입니다.

5. 소액주주현황

소액주주현황

(기준일 : 2021년 12월 31일)

(단위 : 주)

구분	주주			소유주식			비고
	소액주주수	전체주주수	비율(%)	소액주식수	총발행주식수	비율(%)	
소액주주	13,081	13,084	99.97	15,031,972	46,050,000	32.64	-

※ 최근 주주명부기준일인 2021년 12월 31일자 기준입니다.

6. 주가 및 주식거래실적

(단위 : 원, 주)

종 류		22. 1월	22. 2월	22. 3월	22. 4월	22. 5월	22. 6월
보통주	최 고	8,370	8,400	8,900	9,460	9,220	8,520
	최 저	7,330	7,460	8,250	8,530	8,500	6,350
	평균주가	8,016	8,019	8,661	9,035	8,791	7,378
거래량	최 고(일)	662,939	3,334,773	1,336,787	912,139	226,134	217,839
	최 저(일)	28,098	34,198	63,701	67,332	46,020	35,756
	월간거래량	2,677,959	5,608,234	5,313,819	5,353,208	2,299,451	1,636,278

VIII. 임원 및 직원 등에 관한 사항

1. 임원 및 직원 등의 현황

임원 현황

(기준일 : 2022년 06월 30일)

(단위 : 주)

성명	성별	출생년월	직위	등기임원 여부	상근 여부	담당 업무	주요경력	소유주식수		최대주주와의 관계	재직기간	임기 만료일
								의결권 있는 주식	의결권 없는 주식			
문종인	남	1953.05	사장	사내이사	상근	재정·영업 부부장	前 : 경남대 경영학과졸업 現 : 한국철강(주) 대표이사 KISCO홀딩스(주) 사장	120,000	-	등기임원 사장	21년 5개월	2023.03.31
이수하	남	1961.01	부사장	사내이사	상근	관리·생산 부부장	前 : 부산대 기계공학과졸업 現 : 한국철강(주) 대표이사	1,000	-	없음	15년 6개월	2023.03.31
이병제	남	1959.07	부사장	사내이사	상근	기획·전략 부부장	前 : 경남대 무역학과졸업 現 : KISCO홀딩스(주) 대표이사 한국철강(주) 부사장	-	-	대표이사 부사장	15년 6개월	2023.03.31
최상철	남	1957.02	전무	사내이사	상근	철근생산 본부장	前 : 부산대 금속공학과졸업 現 : 한국철강(주) 전무이사	-	-	없음	7년 11개월	2023.03.31
김충명	남	1946.12	사외 이사	사외이사	비상근	경영자문, 감사위원	前 : 두산중공업 주단 BG장 부 사장 (주)평산 회장 한국철강(주) 단조부문 사 장 現 : 한국철강(주) 사외이사	-	-	없음	2년 4개월	2023.03.31
노건호	남	1962.05	사외 이사	사외이사	비상근	경영자문, 감사위원	前 : 건설저온냉장 대표이사 부산주공(주) 사외이사 現 : 태림디앤씨 총괄부사장 한국철강(주) 사외이사	-	-	없음	2년 4개월	2023.03.31
김병찬	남	1957.07	사외 이사	사외이사	비상근	경영자문, 감사위원장	前 : (주)경동도시가스 상근감 사 삼일회계법인 (파트너) 부산지경 형사조정위원회 위원 부산시 감사지원협의회 위 원 現 : 한국철강(주) 사외이사 부경회계법인 이사	-	-	없음	4개월	2024.03.31
장세홍	남	1966.10	회장	미등기	상근	경영총괄	前 : 남가주대 화학과졸업 前 : 일본와세다대학원 수료 前 : 한국특수형강(주) 이사 現 : KISCO홀딩스(주) 대표이사 한국철강(주) 회장 환영철강공업(주) 회장	-	-	대표이사 회장	17년 7개월	-

탁송수	남	1958.02	상무	미등기	상근	철근영업 본부장	前 : 포항실전 금속과졸업 現 : 한국철강(주) 상무이사	10,462	-	없음	6년 4개월	-
박형오	남	1959.08	상무	미등기	상근	관리본부장	前 : 경남대학원 법학과졸업 現 : 한국철강(주) 상무이사	-	-	없음	6년 4개월	-
구진근	남	1959.12	이사	미등기	상근	구매본부장	前 : 경남대학교 기계설계학과 졸업 現 : 한국철강(주) 이사	-	-	없음	2년 8개월	-

※ 2008년 9월 인적분할시 고용승계로 인하여 재직기간이 승계되어 있습니다.

※ 상기 임기만료일은 예정일로서, 정확한 임기만료일은 2023년 및 2024년도에 개최되는 정기주주총회 종료 시까지입니다.

(2) 직원 등 현황

(기준일 : 2022년 06월 30일)

(단위 : 백만원)

직원										소속 외 근로자			비고
사업부문	성별	직원 수					평균 근속연수	연간급여 총액	1인평균 급여액	남	여	계	
		기간의 정함이 없는 근로자		기간제 근로자		합 계							
		전체	(단시간 근로자)	전체	(단시간 근로자)								
철강	남	342	-	-	-	342	22.50	14,538	44	176	7	183	-
철강	여	18	-	-	-	18	12.42	480	27				-
합 계		360	-	-	-	360	22.00	15,018	43				-

※ 직원수는 상기 기준일 재직자를 기준으로 작성하였으며 등기임원은 제외하였습니다.

※ 회사는 단일 사업부문으로 이루어져 있습니다.

※ 연간 급여총액 및 1인 평균급여액은 「소득세법」 제20조에 따라 관할 세무서에 제출하는 근로소득지급명세서의 근로소득 기준입니다.

※ 1인 평균급여액은 평균 재직자 352명(남334명, 여18명) 기준으로 산출하였습니다.

(3) 미등기임원 보수 현황

(기준일 : 2022년 06월 30일)

(단위 : 백만원)

구 분	인원수	연간급여 총액	1인평균 급여액	비고
미등기임원	4	734	183	-

※ 인원수는 보고서 작성기준일 현재 기준입니다.

※ 1인 평균 급여액은 연간 급여 총액을 인원수로 나누어 산출하였습니다.

2. 임원의 보수 등

<이사·감사 전체의 보수현황>

(1) 주주총회 승인금액

(단위 : 백만원)

구분	인원수	주주총회 승인금액	비고
등기이사	7	3,000	사외이사3명포함

(2) 보수지급금액

1) 이사·감사 전체

(단위 : 백만원)

인원수	보수총액	1인당 평균보수액	비고
7	670	96	-

※ 인원수는 보고서 작성기준일 현재 기준입니다.

※ 보수총액은 자본시장과 금융투자업에 관한 법률 제159조, 동법 시행령 제168조에 따라 당해 사업 연도에 재임 또는 퇴임한 등기이사·사외이사·감사위원회 위원이 등기임원 자격으로 지급받은 소득 세법상의 소득 금액입니다.

※ 1인당 평균보수액은 보수총액을 인원수로 나누어 계산하였습니다.

2) 유형별

(단위 : 백만원)

구분	인원수	보수총액	1인당 평균보수액	비고
등기이사 (사외이사, 감사위원회 위원 제외)	4	634	158	-
사외이사 (감사위원회 위원 제외)	-	-	-	-
감사위원회 위원	3	36	12	-
감사	-	-	-	-

(3) 이사·감사의 보수지급기준

구분	지급 기준
등기이사 (사외이사, 감사위원회 위 원 제외)	- 급여 : 이사회에서 결정된 임원보수규정에 의거 직무·직급, 근속기간, 회사기여 도 등을 고려한 임원급여Table 및 임원 임금 책정기준 등 내부기준에 의거하여 월 고정금액으로 지급 - 상여 : 임원보수 및 성과금 지급기준에 따라 매출액 및 영업이익 등의 사업실적, 경영진으로서의 성과 및 기여도, 대내외 경영환경 등을 종합적으로 고려하여 지급 - 기타 : 회사규정에 따른 진료비, 학자금 등 복지지원 비용 및 장기근속 포상금 등
사외이사 (감사위원회 위원 제외)	주주총회 결의로 정한 이사보수한도 범위 내에서 독립성 및 투명성을 보장하기 위 하여 고정 보수로 지급하며, 경영성과에 연동되는 별도의 경영성과급은 지급하지 아니함
감사위원회 위원	주주총회 결의로 정한 이사보수한도 범위 내에서 독립성 및 투명성을 보장하기 위 하여 고정 보수로 지급하며, 경영성과에 연동되는 별도의 경영성과급은 지급하지 아니함

<보수지급금액 5억원 이상인 이사·감사의 개인별 보수현황>

(1) 개인별 보수지급금액

- 해당사항 없음-

(단위 : 백만원)

이름	직위	보수총액	보수총액에 포함되지 않는 보수
-	-	-	-

(2) 산정기준 및 방법

- 해당사항 없음-

(단위 : 백만원)

이름	보수의 종류		총액	산정기준 및 방법
-	근로소득	급여	-	-
		상여	-	-
		주식매수선택권 행사이익	-	-
		기타 근로소득	-	-
	퇴직소득		-	-
	기타소득		-	-

<보수지급금액 5억원 이상 중 상위 5명의 개인별 보수현황>

(1) 개인별 보수지급금액

- 해당사항 없음-

(단위 : 백만원)

이름	직위	보수총액	보수총액에 포함되지 않는 보수
-	-	-	-

(2) 산정기준 및 방법

- 해당사항 없음-

(단위 : 백만원)

이름	보수의 종류		총액	산정기준 및 방법
-	근로소득	급여	-	-
		상여	-	-

		주식매수선택권 행사이익	-	-
		기타 근로소득	-	-
	퇴직소득		-	-
	기타소득		-	-

IX. 계열회사 등에 관한 사항

1. 계열회사 현황(요약)

(기준일 : 2022년 06월 30일)

(단위 : 사)

기업집단의 명칭	계열회사의 수		
	상장	비상장	계
KISCO홀딩스	4	8	12

※상세 현황은 '상세표-2. 계열회사 현황(상세)' 참조

2. 그룹사 세부계통도

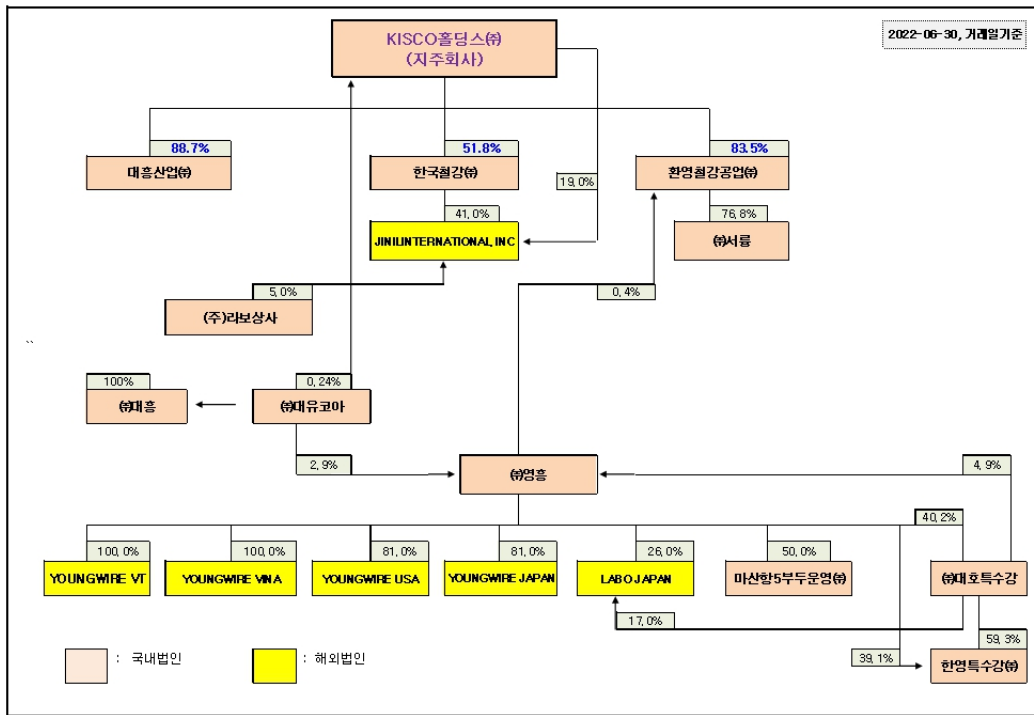

3. 계열회사간 임원 겸직 현황

성명	당사에서의 직책 현황	계열사에서의 직책 현황	
	직명(상근여부)	회사명	직명(상근여부)
장세홍	회장(상근)	KISCO홀딩스(주)	대표이사 회장(상근)
		환영철강공업(주)	회장(상근)
문종인	대표이사 사장(상근)	KISCO홀딩스(주)	사장(상근)
이병재	부사장(상근)	KISCO홀딩스(주)	대표이사 부사장(상근)

구진근	이사 (상근)	대흥산업(주)	대표이사 (상근)
박형오	상무이사 (상근)	대흥산업(주)	대표이사 (상근)

4. 타법인출자 현황(요약)

(기준일 : 2022년 06월 30일)

(단위 : 백만원)

출자 목적	출자회사수			총 출자금액			
	상장	비상장	계	기초 장부 가액	증가(감소)		기말 장부 가액
					취득 (처분)	평가 손익	
경영참여	-	2	2	3,777	-738	1,639	4,678
일반투자	-	-	-	-	-	-	-
단순투자	1	1	2	13,015	-	-2,462	10,553
계	1	3	4	16,792	-738	-823	15,231

※상세 현황은 '상세표-3. 타법인출자 현황(상세)' 참조

X. 대주주 등과의 거래내용

당사의 결산일 현재 주주(최대주주 등 제외)·임원·직원 및 기타 이해관계자와의 거래내용은 다음과 같습니다.

1. 지배기업

지배기업	당사에 대한 지분율(%)	
	2022. 6. 30	2021. 12. 31
KISCO홀딩스(주)	51.81	40.81

2. 관계기업 및 기타 특수관계자 현황

구분	2022. 6. 30	2021. 12. 31
관계기업	JINIL INTERNATIONAL, INC.	JINIL INTERNATIONAL, INC.
지배기업의 종속기업	한영철강공업(주)	한영철강공업(주)
	(주)서 룡	(주)서 룡
	대흥산업(주)	대흥산업(주)
기타 특수관계자	(주)영 흥	(주)영 흥
	(주)라보상사	(주)라보상사
	(주)대유코아	(주)대유코아
	(주)라보JAPAN	(주)라보JAPAN
	YOUNG WIRE VINA	YOUNG WIRE VINA
	(주)대 흥	(주)대 흥
	-	(주)평 안
	-	KSS홀딩스(주)
	YOUNG WIRE USA	YOUNG WIRE USA
	YOUNG WIRE JAPAN	YOUNG WIRE JAPAN
	YOUNG WIRE VT	YOUNG WIRE VT
	한영특수강(주)	한영특수강(주)
	(주)대호특수강	(주)대호특수강
	마산항5부두운영(주)	마산항5부두운영(주)

3. 특수관계자거래

(1) 당기

(단위 :천원)

당 반 기	회 사 명	제품 등 매출	원재료 등 매입	기타 수익거래	기타 비용거래	배당금 지급
지 배 기 업	키스코홀딩스(주)	-	-	-	1,255,010	4,698,481
관 계 기 업	JINIL INTERNATIONAL, INC.	-	4,119,603	-	-	-
지배기업의 종속기업	환영철강공업(주)	7,467,646	7,565,512	-	-	-
기타 특수관계자	(주)영 흥	-	49,354	738,134	4,928,635	-
	(주)대유코아	1,617,563	2,561,625	-	-	-
	(주)라보JAPAN	-	4,516,350	-	-	-
계	9,085,209	18,812,444	738,134	6,183,645	4,698,481	

(2) 전기

(단위 :천원)

전 반 기	회 사 명	제품 등 매출	원재료 등 매입	기타 수익거래	기타 비용거래	배당금 지급
지 배 기 업	키스코홀딩스(주)	-	-	23,775	1,092,400	3,758,785
관 계 기 업	JINIL INTERNATIONAL, INC.	-	5,626,357	-	-	-
지배기업의 종속기업	환영철강공업(주)	2,075,117	2,071,670	-	-	-
기타 특수관계자	(주)영 흥	-	47,924	5,751	3,846,156	-
	(주)대유코아	1,727,877	1,579,517	-	-	-
계	3,802,994	9,325,468	29,526	4,938,556	3,758,785	

4. 특수관계자에 대한 채권채무의 내역

(1) 당기

(단위 :천원)

당 반 기 말	회 사 명	채 권	채 무	
		매출채권	매입채무	미지급금
관 계 기 업	JINIL INTERNATIONAL, INC.	-	828,492	-
지배기업의 종속기업	환영철강공업(주)	-	86,519	-
기타 특수관계자	(주)영 흥	-	-	1,335,958
	(주)대유코아	1,327,741	494,091	854
계	1,327,741	1,409,102	1,336,812	

(2) 전기

(단위 :천원)

전 기 말	회 사 명	채 권	채 무	
		매출채권	매입채무	미지급금
지 배 기 업	키스코홀딩스(주)	-	-	505,742
관 계 기 업	JINIL INTERNATIONAL, INC.	-	188,529	-
지배기업의 종속기업	환영철강공업(주)	6,863	17,315	-

기타 특수관계자	(주)영 흥	-	-	1,285,380
	(주)대유코아	1,318,174	404,572	1,233
계		1,325,037	610,416	1,792,355

5. 특수관계자에 제공한 담보 및 지급보증내역

당기말 현재 당사가 특수관계자의 자금조달 등을 위하여 제공하고 있는 지급보증 및 담보의 내역은 다음과 같으며, 특수관계자로부터 제공받고 있는 담보 및 지급보증은 없습니다.

(원화단위 :천원)

구분	제공받은 회사	보증처	통화	지급보증금액		보증기간	
				외화	원화 상당액	시작일	만기일
관계기업	JINIL INTERNATIONAL, INC.	하나은행	USD	3,000,000	3,878,700	2022.04.29	2022.09.27

XI. 그 밖에 투자자 보호를 위하여 필요한 사항

1. 공시내용 진행 및 변경사항

- 해당사항 없음 -

2. 우발부채 등에 관한 사항

(1) 중요한 소송사건

- 해당사항 없음 -

(2) 견질 또는 담보용 어음, 수표현황

- 해당사항 없음 -

(3) 채무 보증 현황

- 해당사항 없음 -

(4) 채무인수약정 현황

- 해당사항 없음 -

(5) 그 밖의 우발채무 등

'III. 채무에 관한 사항'의 '채무제표 주식'을 참조하시기 바랍니다.

3. 제재 등과 관련된 사항

(1) 제재현황

1) 수사·사법기관의 제재현황

일자	제재기관	대상자	처벌 또는 조치 내용	금전적 제재금액	형량·배임 등 금액	근거법령	처벌·조치에 대한 회사의 이행사항	재발방지를 위한 회사의 대책
2021.10.27	서울중앙지방법원	한국철강(주)	벌금	50,000천원	-	독점규제 및 공정거래에 관한 법률 제19조 제1항 제1호, 제70조, 제66조 제1항 제9호 형법 제37조 전단, 제38조 제1항 제2호 형사소송법 제334조 제1항	벌금 납부완료	독점규제 및 공정거래에 관한 법률 준수
2021. 12.20	창원지방법원	한국철강(주)	벌금	3,000천원	-	잔류성오염물질관리법 제34조 제3호, 제14조 제3항	벌금 납부완료	잔류성오염물질 다이옥신 배출허용기준 준수
		대표이사 이수하	벌금	3,000천원	-	잔류성오염물질관리법 제36조, 제34조 제3호, 제14조 제3항 형사소송법 제334조 제1항 형법 제70조 제1항, 제69조 제2항	벌금 납부완료	

2) 행정기관의 제재현황

가. 공정거래위원회의 제재현황

일자	제재기관	대상자	처벌 또는 조치 내용	금전적 제재금액	사유	근거법령	처벌·조치에 대한 회사의 이행사항	재발방지를 위한 회사의 대책
2021.01.19	공정거래위원회	한국철강(주)	과징금	49,616,000천원	철스크랩 구매관련 부당한 공동행위	독점규제 및 공정거래에 관한 법률 제19조 제1항 제1호	과징금 납부완료	독점규제 및 공정거래에 관한 법률 준수

나. 기타 행정·공공기관의 제재현황

일자	제재기관	대상자	처벌 또는 조치 내용	금전적 제재금액	사유	근거법령	처벌·조치에 대한 회사의 이행사항	재발방지를 위한 회사의 대책
2020.06.30	부산지방고용노동청 창원지원장	한국철강(주)	과태료	1,600천원	안전검사 미실시	산업안전보건법 제93조 제1항	과태료 납부완료	산업안전보건법 법률 준수 및 해당사항 개선 조치

(2) 한국거래소 등으로부터 받은 제재현황

- 해당사항 없음 -

(3) 단기매매차익 미환수 현황

단기매매차익 발생 및 환수현황
(대상기간 : 2020.11.25 ~ 2021.03.12)

(단위 : 건, 원)

구분	증권선물위원회(금융감독원장)으로부터 통보받은 단기매매차익 현황	단기매매차익 환수 현황	단기매매차익 미환수 현황
건수	-	1	-
총액	-	39,631,758	-

※ 당사의 등기임원 노건호 사외이사가 2020년 11월 ~ 2021년 3월까지 당사 주식의 매매로 인하여 단기매매차익 반환 요건에 해당하는 사실이 발생하였습니다. 증권선물위원회로부터의 해당 사실 통보는 없었으나, 당사는 사실의 인지 즉시 누락된 지분공시를 정정보고하였으며, 2021년 3월 17일 단기매매로 발생한 차익 39,631,758원을 본인으로부터 환수조치하였습니다.

※ 해당 법인의 주주(주권 외의 지분증권이나 증권의탁증권을 소유한 자를 포함)는 그 법인으로 하여금 단기매매차익을 얻은 자에게 단기매매차익의 반환청구를 하도록 요구할 수 있으며, 그 법인이 요구를 받은 날부터 2개월 이내에 그 청구를 하지 아니하는 경우에는 그 주주는 그 법인을 대위(代位)하여 청구할 수 있다.(자본시장법시행령 제197조)

4. 작성기준일 이후 발생한 주요사항 등 기타사항

(1) 작성기준일 이후 발생한 주요사항

회사는 조달청 철근 입찰과 관련하여 공정거래위원회로부터 담합 조사를 받았으며, 이에 대한 과징금 31,830,000천원을 기타비용과 기타지급채무로 반영하였습니다.

(2) 녹색경영

당사는 「저탄소 녹색성장 기본법 제42조」 및 「온실가스 에너지 관리업체의 지정 및 관리 등에 관한 지침」(환경부 고시 2010-109호)에 따른 관리업체로 지정되는 등철강산업에 대한 환경관련 규제가 강화됨에 따라 사업장 내에서 발생하는 폐기물을 상시 감시 및 최적의 처리시스템을 통해 처리하고 있으며, 폐기물 감량을 위해 노력하고 있습니다.

회사의 2021년 온실가스 배출량 및 에너지 사용량은 아래와 같습니다.

사업장명	연간 온실가스배출량 (tCO ₂ -eq)			연간 에너지사용량 (TJ)			
	직접배출	간접배출	총량	연료사용량	전기사용량	스팀사용량	총량
	(Scope1)	(Scope2)					
한국철강	96,945	302,015	398,960	1,135	6,266	-	7,401

XII. 상세표

1. 연결대상 종속회사 현황(상세)

☞ 본문 위치로 이동

(단위 : 백만원)

상호	설립일	주소	주요사업	최근사업연도말 자산총액	지배관계 근 거	주요종속 회사 여부
-	-	-	-	-	-	-

2. 계열회사 현황(상세)

☞ 본문 위치로 이동

(기준일 : 2022년 06월 30일)

(단위 : 사)

상장여부	회사수	기업명	법인등록번호
상장	4	KISCO홀딩스(주)	190111-0001872
		한국철강(주)	194211-0094318
		(주)영흥	194211-0000191
		(주)대호특수강	184511-0003856
비상장	8	환영철강공업(주)	180111-0028026
		(주)서릉	180111-0072130
		대흥산업(주)	194311-0000660
		(주)대유코아	110111-2224759
		마산항제5부두운영(주)	190111-0035433
		(주)라보상사	145211-0002047
		(주)대흥	134811-0000969
		한영특수강(주)	135011-0099826

3. 타법인출자 현황(상세)

☞ 본문 위치로 이동

(기준일 : 2022년 06월 30일)

(단위 : 백만원, 주, %)

법인명	상장 여부	최초취득일자	출자 목적	최초취 득금액	기초잔액			증가(감소)			기말잔액			최근사업연도 재무현황	
					수량	지분율	장부 가액	취득(처분)		평가 손익	수량	지분율	장부 가액	총자산	당기 순손익
								수량	금액						
JINIL INTERNATIONAL, INC	비상장	2001.08.31	경영 참가	105	82,000	41.00	3,747	-	-	931	82,000	41.00	4,678	10,540	1,282
라보 JAPAN	비상장	2001.08.21	경영 참가	30	56	14.00	30	-56	-738	708	-	-	-	6,677	101

(주)BNK금융지주	상장	1999.04.03	단순 투자	7,988	1,291,323	0.40	10,847	-	-	-2,182	1,291,323	0.40	8,665	128,287,034	834,249
교보생명보험(주)	비상장	2009.11.19	단순 투자	3,161	66,900	0.06	2,168	-	-	-280	66,900	0.06	1,888	130,934,864	489,316
합 계					1,440,279	-	16,792	-56	-738	-823	1,440,223	-	15,231	-	-

※ 출자비율 5% 미만 법인 기재 생략, 기초 또는 기말 현재 장부가액이 1억원을 초과하는 경우 포함.

※ 최근사업연도 재무현황은 2021년말 연결 실적임.

※ 해외 관계기업 JINIL INTERNATIONAL, INC 은 결산월이 6월이므로 최근 사업연도 재무현황의 수치는 2021년 6월 재무제표의 수치입니다.

【 전문가의 확인 】

1. 전문가의 확인

-해당사항 없음-

2. 전문가와의 이해관계

-해당사항 없음-